



ስነህይወት

ስነህይወት

መፅሐፍ ተምሃራይ
7^ይ ክፍለ

መፅሐፍ ተምሃራይ
7^ይ ክፍለ

ስነህይወት መፅሐፍ ተምሃራይ 7^ይ ክፍለ



ISBN 978-99944-2-269-2



ሚኒስቴር ትምህርት
ቴሌኮሙኒኬሽንና ስነ-ምግባር

MOE



ሚኒስቴር ትምህርት
ቴሌኮሙኒኬሽንና ስነ-ምግባር

ዋጋ: ብር 43.70



ስነህይወት

መፅሐፍ ተምሃራይ

7^ይ ክፍለ



ሚኒስቴር ተምህርት
ቴክኖሎጂና ምርምር ሚኒስቴር ሲሆን ስነ-ምግባር



መፅሐፍ ግብኝ ዝቾን ንክንን ከተሓሕዛን ደገበረሱ።

እዚ መፅሐፍ ንብረትን ሃፍትን ቤት ትምህርትኹም ስለዝቾን ንክይበላሾ፣ ንክይቐደድን ንክይጠፍእን ግብኝ ኣተሓሕዛ ግበሩሉ።

ተምሃሮ እዚ መፅሐፍ እዚ ንስኻትኩም ምስተምሃርኩምሉ ኣገልግሎቱ ዘብቅዕን ዝድርበን እንተይኮነስ ኣሰርኩም ተኸቲሎም ዝመፀ ተምሃሮ እውን ክመሃሩሉን ክጥቀሙሉን ስለዝግባእ፣ ኣገባብ ኣተሓሕዛ መፅሐፍ ድማ ካብኻትኩም ክመሃሩ ስለዘለዎምን እዞም ዝስዕቡ ሓበሬታታት ክተስተውዕሉን ክትትግብሩን ይግባእ።

- ▲ ኩሉግዘ ናብ ቤት ትምህርቲ መፅሐፍ ሒዝኩም ምምጻእ፣
- ▲ ኣብ ሽፋን ይኹን ኣብ ውሽጢ እዚ መፅሐፍ ዝቾን ዓይነት ምልክት ወይ ዕሑፍ ዘይምግባርን ዘይምፅሓፍን፣
- ▲ ካብዚ መፅሐፍ ዝቾን ገዕ ዘይምቐዳድ፣
- ▲ እናተቐባበልኩም እንትትሰርሑ ግብኝ ጥንቃቐ ምግባር፣
- ▲ ኣብ ቦርሳ ይኹን ኣብ ኢድኩም እንትትሕዙ ከይቐደድን ከይዕፀፍን ምጥንቃቐ።



ስነህይወት

መፅሐፍ ተምሃራይ
7^ይ ክፍሊ

ፀሐፍቱ፡-

ካሕሳይ ገ/ማርያም (B.Sc.,MA)
ግደይ ኅይትኦም (B.Sc.)

ገምገምቱ፡-

አስመላሽ አዳነ (M.Sc.)
አስመላሽ ባራኸ. (B.Sc.,MA)
ስላስ አርኣያ (B.Sc.,MA)



ሚኒስቴር ትምህርቱ
ፌዴራላዊ ዲሞክራሲያዊ ሪፐብሊክ ኢትዮጵያ



እዚ መፅሐፍ ንፕሮጀክት ምምሕያሽ ፅርዮት ሓፈሻዊ ትምህርቲ (GEQIP) ተባሂሉ ብምትሕብባር ፈንድ መንግስታት ፊንላንድ፣ ጣልያን፣ ኔዘርላንድን እንግሊዝን ከምኡ'ውን ልቓሕ ባንኪ ዓለም ቅፅፅ (IDA Credit No) 4535 – ET ብዝተረኸበ ዝተዋደደ ሓገዝ ብሚኒስቴር ትምህርቲ ፌዴራላዊ ዲሞክራሲያዊ ሪፐብሊክ ኢትዮጵያ ኣብ 2006 ዓ.ም ተሓቲመ።

© ብሚኒስቴር ትምህርቲ ፌዴራላዊ ዲሞክራሲያዊ ሪፐብሊክ ኢትዮጵያ ኣብ 2006 ዓ.ም (2013 ኣ.ፈ.) ተሓቲመ።
: መሰል ሕትመት ብሕጊ ዝተሓለወ እዩ። ኣቐዲሙ ብፅሑፍ ዝተውሃበ ፍቓድ ሚኒስቴር ትምህርቲ እንተዘይሃልዩ ወይ ድማ ብመሰረት ነጋሪት ጋዜጣ ፌዴራላዊ ዲሞክራሲያዊ ሪፐብሊክ ኢትዮጵያ ኣዋጅ ቅፅፅ 410/2004 መሰረት ዝተውሃበ ሕጋዊ ኣፍልጦ (Copyright and Neighbouring Rights Protection) እንተዘይሃልዩ ካብዚ መፅሐፍ ዝተወሰነ ክፋል ወይ ድማ ብምሉእ ክባዛሕ፣ ክውሰድ፣ ብዝኸነ ዓይነት ክመሓላለፍ፣ ወይ ድማ ብኤሌክትሮኒክ መልክዕ ክቕዳሕ፣ ናብ ካሊኦ ግልጋሎት ክውዕል ወዘተ ኣይከኣልን።

ሚኒስቴር ትምህርቲ ፌዴራላዊ ዲሞክራሲያዊ ሪፐብሊክ ኢትዮጵያ ኣብ ምድላውን ሕትመትን እዚ መፅሐፍ ተምሃራይ ብቐጥታ ይኹን ብተዘዋዋሪ መንገዲ ኣበርክቶ ንዝገበሩ ውልቀሰባት፣ ጉጅለታትን ዝተፈላለዩ ትካላትን ብምሉኡም ኣዝዩ ዝለዓለ ምስጋና የቐርብ።

ኣእምሮኣዊ ሃፍትን ንብረትን ብሰናይ ፍቓድ ሰብ ዋና ዝተውሃበ እዩ። ዝኸነ ይኹን በዓል ዋና ኣእምሮኣዊ ሃፍትን ንብረትን እዚ መፅሐፍ እዩ ዝብል ሰብ ብግቡእ እንተዘይተሓቢሩን እንተዘይተጠቐሱን ኣብ ከተማ ኣዲስ ኣበባ ፍሉይ መፀውዒ ሽሙ ኣራት ኪሎ ኣብ ዝበሃል ቦታ ንዝርከብ ዋና ቤት ፅሕፈት ሚኒስቴር ትምህርቲ (ቕ.ሳ.መ 1367) ክገልፅ ከምዝግባእ ብክብሪ ንገልፅ።

ምድላው፣ ምስንዳእን ሕትመትን እዚ መፅሐፍ
STAR EDUCATIONAL BOOKS DISTRIBUTORS Pvt. Ltd.
24/4800, Bharat Ram Road, Daryaganj,
New Delhi – 110002, INDIA
ከምኡ'ውን
ASTER NEGA PUBLISHING ENTERPRISE
P.O. Box 21073
ADDIS ABABA, ETHIOPIA

ምስ ፕሮጀክት ምምሕያሽ ፅርዮት ሓፈሻዊ ትምህርቲ (GEQIP) ዝተኣሰረ ውዕሊ ቅፅፅ
ET-MoE/GEQIP/IDA/ICB/G-07/09A
ISBN 978-99944-2-269-2

ትሕዝቶ

ምዕራፍ 1: ስነህይወትን ቴክኖሎጂን 1

1.1	ስንታደነት ስነህይወት.....	3
1.2	ፍልጠት ስነህይወት ዝጠልቡ ኢንዱስትሪያት	6
1.3	ሱብረተሰባዊ ረብሓ ስነህይወት	9
1.4	ስነህይወትን ምህዞታት ቴክኖሎጂን.....	13
1.5	ወጋታት ትምህርቱ ስነህይወት.....	16
	➤ መጠቻሰሲ ምዕራፍ.....	18



ምዕራፍ 2: ስነህይወት ዋህዮ 21

2.1	ማደክሮስኮፕን ረብሕሱን.....	22
2.2	ዋህዮ.....	30
2.3	ምርጫዎ ዋህዮታት.....	36
2.4	ዓደነት፣ ቅርጽን መጠንን ዋህዮ	41
	➤ መጠቻሰሲ ምዕራፍ.....	44



ምዕራፍ 3: ስነህይወት ወድሰብን ጥዕናን 47

3.1	ስርዓተ-ጭዋዳን ጳሰከፍን.....	48
3.2	ጳሰሮርዓ ስኒ ወድሰብ.....	61
	➤ መጠቻሰሲ ምዕራፍ.....	65

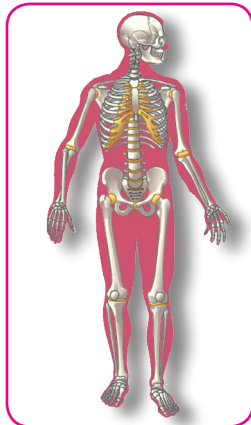

ምዕራፍ 4: ተክልታት 69

4.1 በዝሃተክልታት 71

4.2 ዓምብብቴ ተክልታት..... 76

➤ መጠቻሰሲ ምዕራፍ..... 100



ምዕራፍ 5: ኢንስሳት 103

5.1 በዝሃኢንስሳት..... 104

5.2 ዑደተህደወት ሓድሓዶ ነፍሳት..... 108

5.3 ቁጠባዊ ረብሓ ሓድሓዶ ሳገደስቲ ነፍሳት..... 111

5.4 ሓበራዊ ነፍሳት..... 115

➤ መጠቻሰሲ ምዕራፍ..... 127



ምዕራፍ 6: ከባቢ 129

6.1 መንበረ ህደወታውያን..... 130

6.2 ምዕናሳ መንበረ ህደወታውያን..... 135

6.3 ረክቢ ምግቢ..... 142

➤ መጠቻሰሲ ምዕራፍ..... 150



ምዕራፍ

1

ስነህይወትን ቴክኖሎጂን

ካብዚ ምዕራፍ ትፅቢት ዝግበረሎም ውፅኢታት

ተምሃሮ ነዚ ምዕራፍ ምስተምሃርኩም፡-

- ◆ እንታይነት ስነህይወት ምግባል ትክክሉ፡፡
- ◆ ሓድሓደ ዘፎታ ስነህይወት ምዝርዛር ትክክሉ፡፡
- ◆ ዘፎታ ስነህይወት ብዛዕባ እንታይ ከምዘልንዑ ምግባል ትክክሉ፡፡
- ◆ ዘፎታ ስነህይወት ምስ ካርቶት ተፎጥሮ ሳይንሳት ዘስዎም ፎክብ ምምሳኛት ትክክሉ፡፡
- ◆ ፍልጠት ስነህይወት ሳብ ሕርሻ፣ ሕክምናን ምግብን ብኸመደ ከምዝጠቀም ምግባል ትክክሉ፡፡
- ◆ ስነህይወት ሳብ ሕብረተሰብ ዘስዎ ረብሓ ምግባል ትክክሉ፡፡
- ◆ ሳብነታት ብስነህይወታዊ ፍልጠት ዝተምሃዙ ቴክኖሎጂያዊ ምህዞታት ምዝረብ ትክክሉ፡፡
- ◆ ሳይንስ ብምምሃርኩም ዘመሳሰልኩምዎም ወጋታት ምፍባደ ትክክሉ፡፡



ቀንዲ ትሕዝቶታት

- 1.1 እንታይነት ስነህይወት
- 1.2 ፍልጠት ስነህይወት ዝጠልቡ ኢንዱስትሪታት
- 1.3 ሕብረተሰባዊ ረብሓ ስነህይወት
- 1.4 ስነህይወትን ምህዞታት ቴክኖሎጂን
- 1.5 ወጋታት ትምህርቲ ስነህይወት
 - ◆ መጠቓሰቢ ምዕራፍ

መጻኑዊ

ተምሃሮ ኣብ ሕሉፍ ብርክታት ትምህርትኹም ብዛዕባ ሳይንስ ተማሂርኩም ኢኹም። ይኹን እምበር ሳይንስ እንትትማሃሩ ብተፈጥሮ ዝርከቡ ህይወታውያንን ኢህይወታውያንን ከምዘፅንዕ ብመልክዕ ጥሙር ሳይንስ ኢኹም ተማሂርኩም።

ሳይንስ ብዛዕባ ተፈጥሮን ሕብረተሰባዊ ኩነታት ወድሰብን ፍልጠት ዝህብ ዓውደ ትምህርቲ እዩ። ብሓፈሻ ሳይንስ **ስእሊ 1.1** ከምዝሕብሮ ሕብረተሰብ ሳይንስን ተፈጥሮ ሳይንስን ተባሂሉ ኣብ ክልተ ይምቀል። ተፈጥሮ ሳይንስ ኣብ ትሕቲኡ ብዙሓት ዓይነታት ትምህርቲ ዝሓዘ እንትኸውን ትምህርቲ ስነህይወት ሓደ ካብኣቶም እዩ።



ኣብ 5^ይን 6^ይን ክፍልታት ብዛዕባ ህይወታውያን ዝተምሃርኩምዎ ትዝክርዎዩ?

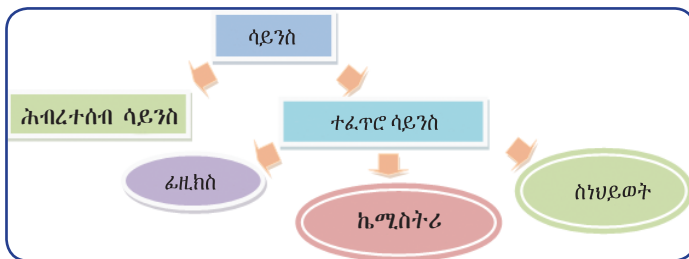

ስእሊ 1.1: ዘፎቲ ሳይንስ

ሓበሬታ

ሕብረተሰብ ሳይንስ ብዛዕባ ናተሓሳስባ፣ ባህርን ተግባርን ወድሰብ ዘፅንዕ ኮይኑ ተፈጥሮ ሳይንስ ገና ብዛዕባ ተፈጥሮኣዊ ነገራት ዘፅንዕ እዩ።



ተምሃሮ ስነህይወትን ቴክኖሎጂን ዝዛመዱዩ ይመስለኩም?

ስነህይወት ሓደ ዘፈር ተፈጥሮ ሳይንስ ኮይኑ ብዛዕባ ህይወታውያን ዘፅንዕ እዩ። ቴክኖሎጂ ድማ ሳይንስ ወይ ጥበብ ኮይኑ ወድሰብ ዝጥቀሙም ከም ማሽን፣ ሃርድዌር፣ ወዘተ ዝበሉ መሳርሕታት ዘማዕብል እዩ።

ስነህይወት ንደቂ ሰባት ብብዙሕ መዳይ ይሕግዝ እዩ። ኣብነት ብመዳይ ሕክምና፣ ሕርሻ፣ ከባብን ቁፅፅር ማሕበረ-ሰባታት ወይ ስነህዝብን ዓብዩ ረብሓ ኣለዎ። ስነህይወት ንሕብረተሰብ ብብቕዓት ንኸገልግል ምህታት ቴክኖሎጂ ዝኾነ ማተርያላትን መሳርሕታትን ይጠልብ።

ስነህይወት ፍልጠት ምህታት ቴክኖሎጂ ከምዝጠልብ ቴክኖሎጂ'ውን ፍልጠት ስነህይወት ይጠልብ። ቴክኖሎጂ ዝበለፀ ግልጋሎት ንሕብረተሰብ ንክህብ ጥበባዊ ምምሕያሽን ምዕባለን ክገብር ይግባእ።

ተምሃሮ ኣብ'ዚ ምዕራፍ ብዛዕባ ሓደ ዘፈር ተፈጥሮ ሳይንስ ዝኾነ ስነህይወት ክትማሃሩ ኢኹም። ስነህይወት ክፋል ሳይንስ ምዃኑ ክትግንዘቡ ይግባእ። ብተወሳኺ ዘፈራት ስነህይወት፣ ምስ ካልኦት ሳይንስ ዘለዎም ርክብ፣ ንሕብረተሰብ ዘለዎም ግደን ረብሓን እውን ክትፈልዩ ትፅቢት ይግበር።

1.1 እንታይነት ስነህይወት



ደረጃታት ብቕዓት ንኡስ ምዕራፍ

ተምሃሮ ነዚ ንኡስ ምዕራፍ ምስተምሃርኩም:-

- ◆ ስነህይወት ብዛዕባ ህይወታውያን ክምዘፀንፀ ትገልፁ።
- ◆ ሓድሓደ ዘፈራት ስነህይወት ትዘርዘሩ።
- ◆ ሕድሕድ ዘፈራት ስነህይወት ብዛዕባ እንታይ ክምዘፀንፀ ትገልፁ።
- ◆ ኩሎም ተፈጥሮ ሳይንሳት ዝዛመዱ ምዃኖም ትገልፁ።



ስነህይወት እንታይ ማለት እዩ?

ስነህይወት ዘፈር ሳይንስ ኮይኑ ብዛዕባ ህይወታውያን ዘፀንፀ እዩ።

ብዛዕባ ስነህይወት ወይ ህይወታውያን ዘፀንፀ ሰባት ድማ ስነህይወታውያን ይበሃሉ። ህይወታውያን ካብ ብጣዕሚ ደቀቕቲ ፍጡራት ዝኾኑ ባክተርያ ክሳብ ብጣዕሚ ዓባይቲ ፍጡራት ክም ዓሳነባሪ፣ ሓርማዝን ዓብዪ ተክልን የጠቓልሉ።

ተምሃሮ እንስሳትን ተክልታትን ህይወታውያን ምዃኖም ትፈልጡ ኢኹም። ኣብ መንጎኩም ዘሎ ርክብ እንታይ ይመስለኩም? እንስሳት ብዘይ ተክልታት ክነብሩ ኣይክእሉን። እንስሳት ኦክስጅን ዝተባሃለ ኣየር ካብ ተክልታት ወሲዶም እንተተንፍሱ ተክልታት ድማ ካርቦንዳይኦክሳይድ ዝተባሃለ ኣየር ካብ እንስሳት ወሲዶም ምግብም ብውህደብርሃን የዳልዉ። እንስሳት ድማ ምግብም ካብ ተክልታት ይረክቡ። ተምሃሮ ካልኦት ርክባት ተክልታትን እንስሳትን ዘርዘሩ።

ዘፈራት ስነህይወት



ዘፈራት ስነህይወት መነመን እዮም?

ብተፈጥሮ ብርክት ዝበሉ ዝተፈላለዩ ዓይነታት ተክል፣ እንስሳትን ካልኦት ደቀቕቲ ፍጡራትን ኣለዉ። በዚ ምክንያት ስነህይወት'ውን ናብ ብርክት ዝበሉ ንኡሳን ትምህርታት ወይ ዘፈራት ተመቐሉ ናይዞም ህይወታውያን ባህርያት፣ ኣብ መንጎ ሕድሕዶም ዘሎ ርክባትን መንበሪኦምን የፀንዕ።

ስነህይወት ምስ ዝተፈላለዩ ዓይነታት ትምህርቲ ዝምድና ዘለዎዩ። ግንዛብ ትምህርቲ ስነህይወት ዝተማለኸ ዝኾውን ኣፍልጦ ተዛመድቲ ዓይነታት ትምህርቲ እንትህልወና እዩ።

ሓበሬታ

ህይወታውያን ካብ ዝነጻሰ ባክተርያ ክሳብ ዘገዘፈ ዓሳ ነባርን ኣዚዮም ገዘፍቲ ተክልታትን የጠቓልሉ።

መበቐል ቃል

ስነህይወት (ባዮሎጂ):- ካብ ክልተ ገሪክ ቃላት ዘመፀ ኮይኑ ስነ (ሎጂ) ማለት መልካም፣ ህይወት (ባዮ) ድማ ህይወት ዘለዎም ፍጡራት ማለት እዩ። ስለዝኾነ ስነህይወት ማለት ብዛዕባ ህይወታውያን ዘፀንፀ ዘፈር ሳይንስ ማለት እዩ።

ቁልፊ ቃላት

- ☑ **ማይክሮስኮፕ:** ብሓገዘ ማይክሮስኮፕ ፕራሕ ክረክዩ ዝክእሎ ፍጡራት።
- ☑ **መንበሪ:** ፍጡራት ዝነብሩሉ ቦታ።
- ☑ **ስነህይወታውያን:** ብዛዕባ ህይወታውያን ዘፀንፀ ሰብሞዶ።

ትፈልጡዶ?

ዘነጻሰ ፍጡር ዝኾነ ባክተርያ ትሕቲ 1 ማይክሮን (1/1,000,000 ሜትር) መጠን ገማሲ ክምዘለዎ ይፍሰጥ።

ሐድሐደ ዘፈራት ስነህደወትን ትርጉምምን ኣብ ሰደቓ 1.1 ተገሊጾም ኣለው።

ሰደቓ 1.1: ዘፈራት ስነህደወታዊ ሳይንስ

ሪጋ	ዘፈር ስነህደወት	ትርጉም
1	ስነአዕዋት	ብዛዕባ ተኸልታት ዘፅንዕ ዘፈር ስነህደወት።
2	ሳይቶሎጂ	ብዛዕባ ክፍለአካላት ዋህዮን ግደ ስራሖምን ዘፅንዕ ዘፈር ስነህደወት።
3	ስነምህዳር	ኣብ መንጎ ሕድሕድ ህይወታውያንን ዝነብሩሉ ክባብን ዘለዉ ርክባት ዘፅንዕ ዘፈር ስነህደወት።
4	ፊዚዮሎጂ	ብዛዕባ ስራሕቲ፣ ንጥፈታትን ስርዓታትን ህይወታውያን ዘፅንዕ ዘፈር ስነህደወት።
5	ስነምደባ	ብዛዕባ ምደባ ተኸልታትን እንስሳትን ዘፅንዕ ዘፈር ስነህደወት።
6	ስነእንስሳት	እንስሳት ዘፅንዕ ዘፈር ስነህደወት።

ተምሃሮ ናብ ቤተመጻሕፍቲ ቤት ትምህርትኹም ብምኻድ ካልኣት ዘፈራት ስነህደወት ካብ መጻሕፍቲ ድለዩ። እቶም ዘፈራት ስነህደወት ብዛዕባ እንታይ ክምዘፅንዑ እውን ነፅሩዎም።

ርክብ ስነህደወት ምስ ካልኣት ሳይንሳት



ስነህደወት ምስ ካልኣት ሳይንሳት ዘለዎ ዝምድና እንታይ እዩ?

ስነህደወት ክፋል ተፈጥሮ ሳይንስ እዩ። ብዛዕባ ተፈጥሮ ዓለምና ብዙሕ ግንዛብ ንምርካብ ኩሎም ዘፈራት ሳይንስ ፍልጠትን ጥበብን ካልኣት ሳይንሳት ይጠልቡ። ብተመሳሳሊ ስነህደወት ብዛዕባ ኣብ ህይወታውያን ዝካየዱ ክይድታትን ርክባትን ዝበለፀ ግንዛብ ንምርካብ ፍልጠት ካልኣት ሳይንሳት ይጠልብ። ሰውነት ህይወታውያን ካብ ኬሚካዊ ባሕታታት ዝተሃነፀ እዩ። ግንዛብ ኣብ ህይወታውያን ዝካየዱ ምብልፅጋዓትን ፊዚካዊ ንጥፈታትን ንክህሉ ፍልጠት ኬሚስትሪን ፊዚክስን የድሊ። ብዛዕባ ርክባት ሳይንስ ዝበለፀ ግንዛብ ንምርካብ ስእሊ 1.2 ርአዩ።

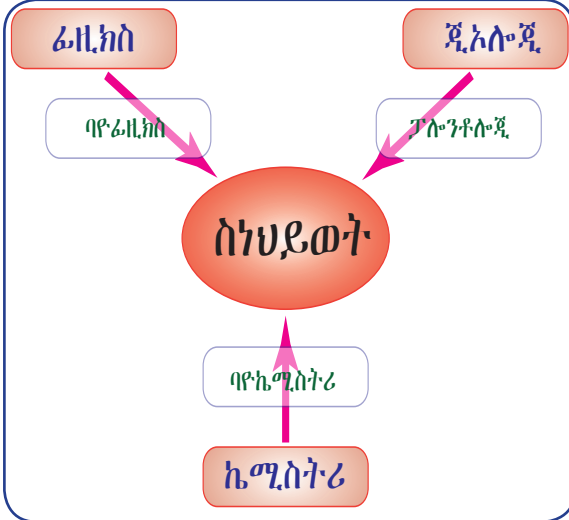

ስእሊ 1.2: ርክብ ስነህደወት ምስ ካልኣት ሳይንሳት

ሰደቆ 1.2: ርክብ ስነህይወት ምስ ካልኦት ሳይንስ

ሪጋ	ንኡስ ዘፈር	ትርጉም
1	ባዮኬሚስትሪ	ብዛዕባ ኣብ ውሽጢ ህይወታውያን ዝካየዱ ኬሚካዊ ምብልጻጻት ዘፅንዕ።
2	ባዮፊዚክስ	ግደ ሕግታት ፊዚክስ ንስነህይወታዊ ንጥፈታት ዝክታተል።
3	ፓሎንቶሎጂ	ምስ ስነህይወትን ኣፈጣጥራ መሬት ዘፅንዕ ጂኦሎጂን ብምዃን ብዛዕባ ኣሰራ ህይወት (ቅሪተ ኣካል) ዘፅንዕ ሳይንስ።

ንጥፈት 1.1



ተምሃሮ ብዛዕባ ርክብ ስነህይወት ምስ ካልኦት ሳይንሳት መጻሕፍቲ ብምንባብ ወይ ንሰባት ብምሕታት ፀብባብ ኣብ ክፍሊ ብምቕራብ ተመያዮ።

መሰመዳ 1.1

ትኽክል ዝኾነ መልሲ ዝሓዘ ፊደል ምረፁ።

- ብዛዕባ ክፍለ-ኣካላት ዋህዮን ግደ ስራሕ-ምን ዘፅንዕ ዘፈር ስነህይወት እንታይ ይበሃል?

 - ሀ ዝኦሎጂ
 - ለ ኢንቶሞሎጂ
 - ሐ ፊዚዮሎጂ
 - መ ሳይቶሎጂ
- ብዛዕባ ስነህይወት ትኽክል ዘይኮነ ኣይናይ እዩ?

 - ሀ ብዛዕባ ኩሎም ህይወታውያን የፅንዕ
 - ለ ብዛዕባ ህይወት የፅንዕ
 - ሐ ብዛዕባ ርክብ ህይወታውያን የፅንዕ
 - መ ብዛዕባ ኢህይወታውያን የፅንዕ
- ብዛዕባ ተኽልታት ዘፅንዕ ዘፈር ስነህይወት ኣይናይ እዩ?

 - ሀ ስነ-እንስሳት
 - ለ ስነ-እፅዋት
 - ሐ ስነምህዳር
 - መ ስነምደባ
- ኣብነት ብርክብ ስነህይወትን ኬሚስትሪን ዝፍጠር ዓውደ ትምህርቲ

 - ሀ ፊዚካል ኬሚስትሪ
 - ለ ባዮፊዚክስ
 - ሐ ባዮኬሚስትሪ
 - መ ስነምህዳር
- ብዛዕባ ውሽጣዊ ስራሕቲ ሰውነት ህይወታውያን ዘፅንዕ ዘፈር ስነህይወት ኣየናይ እዩ?

 - ሀ ስነ-እፅዋት
 - ለ ሳይቶሎጂ
 - ሐ ፊዚዮሎጂ
 - መ ጂኦሎጂ

1.2 ፍልጠት ስነህደወት ዝጠልቡ ኢንዱስትሪታት



ደረጃ ብቸዓት ንኡስ ምዕራፍ

ተምሃሮ ነዚ ንኡስ ምዕራፍ ምስተምሃርኩም:-

- ◆ ስነህደወታዊ ፍልጠት ኣብ ሕርሻ፣ ሕክምናን ምግብን ብኸመይ ከምዝጠቅም ትገልፁ።

ካብ ኩሎም ዘፈራት ስነህደወት ዝርከብ ፍልጠት ብቸጥታ ይኹን ብተዘዋዋሪ ንዝተፈላለዩ ንጥፈታት ወደሰብ ጠቓሚ እዩ። ከይዲ ፍልጠት ስነህደወት ዝጠልቡ ጠቓምቲ ቁጠባዊ ንጥፈታት ወደሰብ ሕርሻ፣ ሕክምናን ኢንዱስትሪ ምግብን እዮም።

ሕርሻ



ፍልጠት ስነህደወት ኣብ ሕርሻ ብኸመይ ይጠቅም?

ምህርቲ ሕርሻ ንክስሰን ፍልጠትን ክእለትን ስነህደወት ብጣዕሚ ኣድላዩ እዩ። ምሕራስ መሬት፣ ዘራእቲ ብምዝራእ ምዕባይን ምዕባድን፣ ምድቓልን ምርባሕን ከፍቲ፣ ምሕላብ ፀባን ክንክን እንስላትን፣ ወዘተ እቶም ቀንዲ ተግባራት ሕርሻ እዮም።

ቁልፊ ቃላት

- ☑ **ዳኽዲ:-** ልመዕነት ሓመድ ንምወሳኽ ናብ ሓመድ ዘገበር ኬሚካዊ ዓውደ ሻካል እዩ።
- ☑ **ፀረ - ባልዕ:-** ነፍሳትን ካልቶት ባልዓትን ተክልታት ወይ እንስሳት ንምጥፋእ ዝጠቅም ዓውደ ሻካል እዩ።
- ☑ **ፀረ - ዓህይይ:-** ዓህይይ ካብ ሕርሻ ቦታ ንምጥፋእ ዝጠቅም ኬሚካዊ ዓውደ ሻካል እዩ።

ትፈልጡዶ!

- * ተክልታት ሻካ ሓመድ ዘርከቡ ጠቓምቲ ንጥረ ምግብታት ይጥቀሙ።
- * ቀዳማይ ንጥረ ምግብታት ናይትርጅን፣ ፓታሲዮምን ፎስፎርስን ይሕዙ።

ንጥፈት 1.2



ተምሃሮ ብጉጅለ ብምዃን መጻሕፍቲ ብምንባብን ንሰብ ሞያ ሕርሻ ብምሕታትን ኣብ ዘም ዝስዕቡ ስነህደወታዊ ኩነታት ሕርሻ ፀብባብ ብምቕራብ ተመያዮሉ።

- ☑ ሓመድ እንታይ እንታይ ነገራት ከምዝሕዝ?
- ☑ ረብሓ ኣብ ሕርሻ ዝውዕሉ ኬሚካላት (ዘበናዊ ዱክዕን ፀረ ባልዕን)
- ☑ ንዕብዮት ተክልታት ዘድልዩ ረቋሕታት
- ☑ ዘርእ እናለዎዎጥካ ምዝራእ ዘለዎ ረብሓ
- ☑ ዕቀባ ሓመድ ብኸመይ ይካየድ



ስእሊ. 1.3: ዝተፈላገቡ ንጥፊታት ሕርሻ። ii) ምንግግ ወረ ባሕር ii) ዘራሕት ምብቋሕ iii) ናይ ወባ ሳሕሚ iii) ብላውዮር ምሕራስ

ትፈልጡዩ?

- * ሓመድ፡- ሃፍቲ ተፈጥሮ ኮይኑ መኣድናት፣ ማይ፣ ካርቦናዊ ኣካልን ህይወታውያንን ዝሓዘዩ።
- * ሳዕስዋይ ፀፍሒ ሓመድ፡- ካርቦናዊ ኣካል ዝሓዘ ስመዕ ንጻፍ ሓመድ'ዩ።
- * መሪት ብእጅዋት ምሽፋን፣ ምውጋድ ስዕሲ ዓቕን ምግሃል፣ ፅቡቕ ኣተሓራርሳ፣ ወዘተ ፍግረ መሪት ዝከላኸሉ ኣገባባት ዕቀባ ሓመድ እዮም።
- * ኣብ ሓመድ ዘርከቡ ቀንዲ (ቀዳማይ) ሺካርቦናዊ ንጥረምግብታት ናይትርጅን፣ ፎስፈረስ፣ ካልስዩም፣ ፖታስዩም፣ ማግኒዥዩምን ሳልፈርን እዮም።

ሕክምና



ስነህይወታዊ ፍልጠትን ክእለትን ኣብ ሕክምና ብኸመይ ይጠቅም?

ሕክምና ሕሙም ምምርማር፣ ምፍዋስን፣ ምክልኻል ሕማማትን ኣጠቓሊሉ ዝሓዘ ሳይንስ ወይ ጥበብ እዩ። ዕላማ ሕክምና ህይወታውያን ጥዕነኦም ተሓልዮ ንነዊሕ እዋን ክነብሩ፣ ክሕጎሉን፣ ፅቡቕ መነባብሮ ክነብሩን ዝጻለመ እዩ። ሳይንቲስታት ወይ ሊቃውንቲ ሕክምና ሓደሽቲ መድሓኒታት፣ ውፅኢታዊ ፈውስን ምዕቡል ቴክኖሎጂ ሕክምናን ኣብ ምእላሽ ተፀሚዶም ይርከቡ። ስነህይወት ቀንዲ ፍልፍል ፍልጠትን ጥበብን ምርምር ስራሕቲ ሕክምና እዩ።

መበቆል ቃል

ሜዲስን (መድሓኒት)፡ ኣብ ናይ ሳቲን ቃሳት “ሜዲከስ” ማለት ፊዚሻን (ሓኪም) ዝብል ዘመፀ እዩ።

ሳይንቲስታት ኣብ ተኸልታትን እንስሳትን ተግባራዊ ፈተነታት ብምክያድ ሕማማት ዝፍውሱ ዝተፈላለዩ መድሓኒታት ረኪቦም እዮም። እዚ ድማ ሓደ ረብሓ ፍልጠት ስነህይወት እዩ።

መድሓኒት ብናይ ሓኪም ትእዛዝን ብግቡእን ኣብ ጥቕሚ ክውዕል ኣለዎ። መድሓኒት ብግቡእ ኣብ ጥቕሚ እንድሕር ዘይውዲሉ ኣሉታዊ ሳዕቤን ኣለዎ። ኣሉታዊ ሳዕቤን መድሓኒታት ብኸልተ ኣገባብ ክመፅእ ይኸእል። እቲ ሓደ ልዕሊ ሓኪም ዝኣዘዙ መጠንን ብዘይካ ናይ ሓኪም ክትትልን ብምውሳድ ከምኡ'ውን ብዘይካ ትእዛዝ ሓኪም ዝኾነይኹን መድሓኒት ብምውሳድ (ኣብነት ፀረባክተርያ ወይ ኣንቲባዮቲክ) ዝመፅእ እዩ። እቲ ካልኣይን ቀንድን ኣሉታዊ ሳዕቤን መድሓኒት ድማ ሓኪም ዘይፈቕዶም ዘይሕጋዊ መድሓኒታት (ንኣብነት መዕወኒ ሓሽሽን ዝመሳሰሉን) ብምጥቃም ዝመፅእ እዩ።

ስለዚ ብሓኪም ዝእዘዙን ብሕጋዊ ኣገባብ ኣብ ፋርማሲ ዝሸየጡን መድሓኒታት ጥራሕ ምጥቃም ኣገዳሲ እዩ።



ንጥፈት 1.3

ተምሃሮ ብጉጅለ ብምኒን ኣብ ክባቢኹም ናብ ዝርከብ ትካል ጥዕና ብምኻድ ብዛዕባ እዞም ዝስዕቡ ነጥብታት ንሱብ ሞያ ጥዕና ምስ ኣዘራረብኩም ፀብዓብኩም ኣብ ክፍሊ ብምቕራብ ተመያየጡ።

- ሳዕቤናት መድሓኒታት ኣብ ሰውነት፤
- ጥቕሚ መድሓኒታት ኣብ ምክልኻል ሕማም፤
- ጥቕሚ መድሓኒታት ኣብ ምፍዋስ ቃንዛ፤
- ምጥቃም ዘይሕጋዊ መድሓኒታት።

ምግቢ



ስነህይወታዊ ፍልጠት ኣብ ኢንዱስትሪታት ምግቢ ብኸመይ ይጠቅም?

ምግቢ ንሰውነትና ሓይልን ጉልበትን ዝህብ፣ ካብ ሕማም ዝከላኸል፣ ሰውነትና ዝሃንፅን ዝፅግንን ብመልክዕ ብልጺ ወይ መስተ ናብ ሰውነትና ዝኣቱ ኬሚካዊ ውሁድ እዩ። እንምገቦም ምግብታት ዝተፈላለዩ ንጥረ ነገራት ዝሓዙ እዮም።

ቁልፊ ቃላት

ንጥረ ምግቢ፡- ሰውነትና ንጉልበት፣ ንዕብይት፣ ንህንፀትን ፅገናን ዘድልዩዎ ዓወደኣካል ምግቢ እዩ።

ኢንዱስትሪታት ምግቢ ስነህይወታዊ ፍልጠት ብምጥቃም ብዛዕባ ትሕዝቶ ምግቢ፣ ምሕቓቕ ምግቢ፣ ረብሓ ንጥረ ምግብን ኣብ ጥዕና ዘለዎም ሳዕቤንን የፅንዑ። ብተመሳሳሊ ፅራቶም ዝተሓለዉ ምግብታት ብምድላው (ብምምራት) እንተይተበላሸዉ ንነዊሕ እዋን ዝዕቀብሉ ኣገባብ ንምፍላጥውን ፍልጠትን ክእለትን ስነህይወት ይጠልብ።



ንጥፈት 1.4

ተምሃሮ ብጉጅለ ብምኒን ኣብዞም ዝስዕቡ ምግቢ ዝምልከቱ ነጥብታት ኣብ ቤተ መጻሕፍቲ ዝርከቡ ዝተፈላለዩ መጻሕፍቲ ብምንባብ ፀብዓብ ኣብ ክፍሊ ብምቕራብ ተመያየጡ።

- ውፅኢታት ስርዓተ-ምሕቓቕ ምግቢ፤
- ክይዲ ምምጣጥ ውፅኢታት ስርዓተ ምሕቓቕ ምግቢ፤
- ክይዲ ህንፀትን ቅፅለተ ምግብን፤
- ንሕርሻ ካብ ዝጠቕሙ ኬሚካላት ዝተርፍ ኬሚካል ኣብ ምግቢ ዝፈጥሮ ፅፅንቶ፤
- መሪፅካ ምርባሕ፤
- ዝተመሓየሽ ዘርኢ ዘለዎም ዘራእቲ።

መሰመዱ 1.2

ትክክል ዝኾነ መልሲ ዝሓዘ ፊደል ምረፁ።

- 1 ካብዞም ዝስዕቡ ተግባራት ሕርሻ ስነህይወታዊ ፍልጠት ዘየድልዮ ኣይናይ እዩ?
 - ሀ ጠለባት ዕብዮት ተኸለ ምፅናዕ፣
 - ለ ዕቀባ ሓመድ፣
 - ሐ ዱኽዲ ምጥቃም፣
 - መ መልሲ የለን።
- 2 ረብሓ ኣንቲባዮቲክ መድሓኒት እንታይ እዩ?
 - ሀ ቃንዛ ይቕንስ፣
 - ለ ረኽሲ የወግድን ይከላኸልን፣
 - ሐ ሕማም ይውስኽ፣
 - መ ሕማም ይከላኸል።
- 3 ዘይስሩዕ ኣጠቓቕማ መድሓኒት ማለት፡-
 - ሀ ሕማም ንምክልኻል ዘኽእል ስሩዕ ኣጠቓቕማ መድሓኒት፣
 - ለ ቃንዛ ንምቕናስ ዘኽእል ስሩዕ ኣጠቓቕማ መድሓኒት፣
 - ሐ ብዘይ ትእዛዝ ሓኪም መድሓኒት ምጥቃም፣
 - መ ብትእዛዝ ሓኪም መድሓኒት ምጥቃም።
- 4 ስሩዕ ኣጠቓቕማ መድሓኒት ዝኾነ ኣይናይ እዩ?
 - ሀ ሓኪም ዘይኣዘዘልካ መድሓኒት ምጥቃም፣
 - ለ ሓኪም ዝኣዘዘልካ መድሓኒት ምጥቃም፣
 - ሐ ሓኪም ዝኣዘዘልካ መድሓኒት ብበዝሒ ምውሳድ፣
 - መ ኩሎም መልሲ እዮም።
- 5 ኣብ ኢንዱስትሪ ምግብ ፍልጠት ስነህይወት ንምንታይ ይጠቅም?
 - ሀ ዕሬት ምግብ ንምሕላው፣
 - ለ ብኸለት ምግብ ንምክልኻል፣
 - ሐ ምግብ ንምዕቃብ፣
 - መ ኩሎም መልሲ እዮም።

1.3 ሕብረተሰባዊ ረብሓ ስነህይወት

ደረጃ ብቕዓት ንኡስ ምዕራፍ

ተምሃሮ ነዚ ንኡስ ምዕራፍ ምስተምሃርኩም፡-

- ◆ ስነህይወታዊ ፍልጠት ብኸመይ ኣብ ዓውድታት ጥዕና፣ ስነምግብ፣ ከባብን ማሕበረ-ሰባታትን (ስነህዝብን) ከምዝጠቅም ትገልፁ።

ፍልጠት ስነህይወት ንሕብረተሰብ ካብ ዝህልዎ ብዙሓት ረብሓታት እቶም ቀንዲ እዞም ዝስዕቡ እዮም። ንሓቶምውን ጥዕና፣ ስነምግብ፣ ከባብን በዝሒ ህዝብን እዮም።

ጥዕና

ስነህይወት መድሐኒታት ብኸመይ ምስ ሰውነትና ከምዝዛመዱ፣ ተግባር መድሐኒት ኣንፃር ሕማም ዘስዕቡ ተህዋስያንን ነቲ ሕማም ንምሕካም ዘድሊ መጠን መድሐኒትን ንምዕናዕ ይጠቅም። ሰብሞያ ጥዕና ኣብ ተኸልታትን እንስሳትን ተግባራዊ ፈተነታት ብምክያድ ሕማማት ዝፍውሱ መድሐኒታት ረኺቦም እዮም። ተምሃሮ ዝተፈላለዩ ሕማማት ዝፍውሱ ትፈልጡዎም መድሐኒታት ዘርዝሩ።

ፍልጠት ስነህይወት ኣብ ምክልኻል ሕማማት ወድሰብ፣ እንስሳትን ተኸልታትን ዓብይ ግደ ኣለዎ።



ንጥፈት 1.5

ተምሃሮ በብጉጅለ ብምኺን ኣብ ክባቢኹም ናብ ዝርከብ ትካል ጥዕና ብምኻድ ብዛዕባዎም ዝስዕቡ ዛዕባታት ንሰብ ሞያ ጥዕና ሓቲትኩም ፀብዓብ ኣብ ክፍሊ ብምቕራብ ተመያዩ።

- መድሐኒታት ሕማም ኣብ ምክልኻል ዘለዎም ረብሓ፣
- ዘይግቡእ ኣጠቓቕማ መድሐኒታት፣
- ኩነታት ንጥፈት ስርዓታት ጥዑይን ዝሓመመን ሰብ፣
- ኣድላይነት መድሐኒት ቁስልን ፀረተህዋስ ኬሚካላትን።

ስነምግቢ

ብዛዕባ ትሕዝቶ ምግቢ፣ ምሕቓቕ ምግብን ተግባር እንምገቦም ምግብታትን ግንዛብ ንምርካብ ፍልጠት ስነህይወት የድሊ።



ንጥፈት 1.6

ተምሃሮ ናብ ቤተንባብ ቤት ትምህርትኹም ብምኻድ ብዛዕባ እንታይነትዎም ዝስዕቡ ዛዕባታት ስነምግቢ መፃሕፍቲ ብምንባብ ፀብዓብ ናብ ክፍሊ ኣቕርቡ። ብምቕፃል ፍልጠት ስነህይወት ኣብ ስነምግቢ ብዛዕባ ዝህልዎ ረብሓ ተመያዩ።

- ጉጅለታት ምግቢ
- ዓይነታት ንጥረ ምግቢ
- ዝተመጣጠነ ምግቢ

ከባቢ



ስነህይወታዊ ፍልጠት ኣብ ከባቢ ብኸመይ ይትግበር?

ፍልጠት ስነህይወት ኣብ ክንክንን ዕቀባን ከባቢ ዓብይ ግደ ኣለዎ። ሃፍቲ ተፈጥሮ ከባቢ ግቡእ ዕቀባ እንተዳኣ ዘይተገይሩሎም ንሓዋሩ ክጠፍኡን ኣብ ብኸለት ከባቢ ከቢድ ፀገም ከጋጥምን ይኸእል። ስለዚ ብስነህይወታዊ ፍልጠትን ክእለትን ክግበር ዘለዎ ነቶም ፀገማት ምፍላጥ ጥራሕ ዘይኮነስ መፍትሒታት'ውን ምቕማጥ እዩ። ስለዚ ንሃፍቲ ተፈጥሮ ግቡእ ክንክንን ዕቀባን ብምግባር ቀፃልነት ዘለዎ ኣጠቓቕማ ክህሉ ይግባእ።



ንጥፊት 1.7

ተምሃሮ በብጉጅለ ብምዃን ኣብ ከባቢኹም ናብ ዝርከብ ትኣል ሕርሻ ብምኻድ ንሰብምያ ሕርሻ ብዛዕባዎም ዝስዕቡ ንጥፊታት ሕርሻ ሓቲትኩም ፀብብን ንክፍሊ ብምቕራብ ተመያየጡ።

- ✓ ግቡእን ዘይግቡእን ዝበሃል ኣተሓራርሳ
- ✓ ዕቀባ ሃፍቲ ተፈጥሮ
- ✓ ምብራስ (ምጥፋእ) ዘርእታት ወይ ዓሌታት ህይወታውያን
- ✓ ተኸልታት ደጊምካ ምትኣል (ዳግመግረባ)
- ✓ ሳዕቤናት ብኸለት ከባቢ ኣዩር ብሰንኪ ነደድትን ክይድታት ኢንዱስትርን

ቁልፌ ቃላት

- ✓ **ሃፍቲ**:- ዝኾነ ተፈጥሮኣዊ ወይ ስራሕ ሰብ ነገር ኮይኑ ወደሰብ ንክነብር ዝጥቀመሉ
- ✓ **ከባቢ**:- ፍጡራት ዘነብርሉ ቦታ ወይ ኩነታት
- ✓ **ዕቀባ**:- ብኸነት፣ ምብልሻው ወይ ብርሰት ንምክልኻል ዘኸእል ስራዕ ምሕደራ ሃፍቲ ተፈጥሮ
- ✓ **ብዘሃህይወት**:- ኣብ ሓደ ክልል ዝነበሩ ዝተፈላሰዩ ዓይነታት ፍጡር
- ✓ **ብኸለት**:- ከባቢ ጥዕና ክገደኡን ፅቡቕ ህይወት ክተኣንገሉን ብዘኸእል መጥቲያሳት ምብጻግ
- ✓ **ማሕበረሰብ**:- ኣብ ሓደ ወሰን መንበሪ ዝነበሩ ሓደ ዓይነት ዘርኢ ዝኾኑ ነበርቲ

ትፈልጡዶ?

* ተኸላ ኣብ እምባታት ሰሜንን ባሌን ኢትዮጵያ ይርከብ። ኣብዚ ሕዚ እዋን ከባቢ 550 ተኸላታት ጥራሕ ከምዘተረፉን ኣብ ከቢድ ናይ ምጥፋእ ሓደጋ ከምዘለውን።



ፍልፍል
www.ledtoethiopiabyhim.blogspot.com



ii) ተኸልታት ምትኣል iii) ሳብነት መብራራዊ ሳዘራርሳ

ii) ዛባታት ምስራሕ(ምዝባት)

ስእሊ 1.4: ልቡቅ ተሞክሮታት ሕርሻ (ዕቀባ ሓመዶን ማዶን)

1^ኛ ዓመት ዓተርባሕሪ 2^ኛ ዓመት ስርናይ 3^ኛ ዓመት ምሸላ

ንጥፈት 1.8



ንኸባቢ ጎዳኔቲ ኣብ ዝኾኑ ተግባራት ምይይጥ ምክያድ።

በብጉጅለ ብምኻን፡-

- ☑ ንኸባቢ ጎዳኔቲ ዝኾኑ ተግባራት እዮም ትብልዎም ነገራት ብምዝርዛር ተመያዮጡ።
- ☑ ምብራስ ኣግራብ ዘምፀኦ ሳዕቤን እንታይ ከምዝኾነ ተመያዮጡ።
- ☑ በዝሒ ህዝቢ ኣብ ከባቢ ዘምፀኦ ሳዕቤን ተመያዮጡ።



ሀ) ጠቓይን



ለ) ኢንዱስትሪ ስእሊ 1.5: ፍብፍብ ብኸስት ኣየር



ሐ) ባርል ሓዊ

በዝሒ ህዝቢ

ኣብ ሓንቲ ሃገር በዝሒ ህዝቢ ብዘይዓቕን እንተወሲኹ ብመንፅር ኣጠቓቕማ ሃፍቲ ተፈጥሮ፣ ምብጻሕ ትምህርቲ፣ ግልጋሎት ጥዕና፣ ቀረብ ምግብ፣ መንግሥቲ፣ ወዘተ ዝህልዎ ሳዕቤን ከቢድ እዩ። ብፍላይ ኣብ ዘይማዕባላ ሃገራት እቲ ፀገም ምስ ድኻነት ተተሓሒዞ ዝበኣሰን ዝተሓላለኹን ይኸውን። ስለዚ ፍልጠት ስነህይወት ብምጥቃም ወሰኽ በዝሒ ህዝቢ ምቁፅፃር ይከኣል እዩ። ኣብነት ሜላ ኣጠቓቕማ መከላኸሊ ጥንሲ ብምጥቃም ወሰኽ በዝሒ ህዝቢ ንምቁፅፃር ፍልጠት ስነህይወት ይጠልብ።

ትፈልጡዶ?

★ ኣብ ኢትዮጵያ 19% ደቂኻንስትዮ ኣብ 15 ዓመተን ወይ ትሕቲ ዕድመ መርዓ ይፍፅማ (ካውንስል ስነ ህዝቢ 1996ዓ.ም)።

ንጥፈት 1.9



ተምሃሮ መጻሕፍቲ ብምንባብ ወይ ንዝፈልጡ ሰባት ብምሕታት ብዛዕባዞም ዝስዕቡ በዝሒ ህዝቢ ዝጥምቱ ዛዕባታት ፀብዓብ ንክፍሉ ብምቕራብ ተመያዮጡ።

- ☑ ወሰኽ በዝሒ ህዝቢ ዓለም እንታይ ማለት ከምዝኾነ፣
- ☑ ብሰንኪ ወሰኽ በዝሒ ህዝቢ ዝመፅእ ፀገም ቀረብ ብቑዕ ሕክምና፣
- ☑ ብሰንኪ ወሰኽ በዝሒ ህዝቢ ዝመፅእ ሕፅረት ቀረብ ምግብን ምብጻሕ ትምህርትን።

መሰመዱ 1.3

ሀ ትክክል ዝኾነ መልሲ ዝሓዘ ፊደል ምረፁ።

1 ካብዞም ዝስዕቡ ሓደ ሳዕቤን ወሰኽ በዝሒ ህዝቢ እዩ።

- ሀ ፅቡቕ ምብጻሕ ትምህርቲ ሐ እኹል ቀረብ መጓገያ
- ለ ሕፃናት ቀረብ ምግብ መ እኹል ግልጋሎት ጥዕና

2 ስነህይወት ካብዞም ዝስዕቡ ንሓደ ፀገም ሕብረተሰብ ይፈትሖ።

- ሀ ንጎዳኢ ልምዲ ሐ ንዑደት ሃፍቲ ተፈጥሮ
- ለ ንምስትክኻል ኣመጋግባ መ ኩሎም መልሲ እዮም።

3 ካብዞም ዝስዕቡ ልምድታት ሕርሻ ሓደ ጎዳኢ እዩ።

- ሀ ምሒር ጋህቢ ሐ ዳግመ ግረባ
- ለ መብራዊ ኣዛርኣ መ ንጋድም ምሕራስ

4 ሳዕቤን በዝሒ ህዝቢ ዘይኮነ ኣይናይ እዩ?

- ሀ ጥምየት ይውስኽ ሐ ጭንቂ ይውስኽ
- ለ ድኽነት ይውስኽ መ ፅቡቕ መነባብሮ ይውስኽ

5 ተኸለ ብምትካል ዝንኪ፡-

- ሀ ምምራት (ምልቃቕ) ኣክስጅን ሐ ልሙዕነት ሓመድ
- ለ ሉላዊ (ዓለማዊ) ዋዒ መ ምጥቃም ካርቦንዳይኦክሳይድ

1.4 ስነህይወትን ምህታት ቴክኖሎጂን

ደረጃ ብቕዓት ንኡስ ምዕራፍ

ተምሃሮ ነዚ ንኡስ ምዕራፍ ምስተምሃርኩም፡-

- ◆ ኣብነታት ካብ ስነህይወታዊ ፍልጠታት ዝተረኸቡ ምህታት ቴክኖሎጂ ትህቡ።

ወደሰብ ካብ ቅድመ ታሪኽ ጀሚሩ ካልኣት ዝተፈላለዩ ህይወታውያን ብምፅናዕ ዝሰርሑዎ ነገር ንምቕዳሕ እናፈተነ መዒኡ እዩ። ቅድም ክብል ካብ ዝተረኸቡ ውፅኢታት መፅናዕቲ ካሜራ፣ ኣውሮፕላንን ሳብማሪንን (ኣብ ውሽጢ ባሕሪ ዝጠልቕ መርከብ) ይርከቡዎም። ስለዚ ዝተፈላለዩ ቴክኖሎጂያዊ ምህታት ካብ ተፈጥሮን ኣነባብራን ህይወታውያን ዝቐድሑዎም ነገራት ዘለዉ እንትኾን ኣብዚ ንኡስ ምዕራፍ እዚ ንፅፅር ዓይኒ ሰብን ካሜራን፣ ንፅፅር ኣዕዋፍን ኣውሮፕላንን፣ ንፅፅር ዓሳታትን ጠለቕቲ መራኽብን ብምውሳድ ኣብ ባህርይን ተፈጥሮን ህይወታውያን ተደራሽም ዝተፈጠሩ ምህታት ቴክኖሎጂ ክንርኢ ኢና።

ቁልፌ ቃላት

ሳብማሪን፡- ብወሽጣወሽጢ ባሕሪ ዘኸደደ መርከብ

ንፅፅር ዓይኒ ሰብን ካሜራን

 ካሜራ ብኸመይ ምስ ዓይኒ ሰብ ይዛመድ?

ዓይኒ ብብርሃን ተሓጊዞ ምስሊ ነገራት ብምቕራፅ ክንሪኦም ዮኸእለና። ዓይኒ ወደሰብ ብተግባሩ ምስ ካሜራ ተመሳሳሊ እዩ። ዓይንን ካሜራን ቀረፅቲ ምስሊ ሌንሳት ኣለውዎም። ብተወሳኺ እውን ኣብ ዓይኒ ምስሊ ተገልቢጡ ዝቕረፅሉ ኣካል ረቲና ዝበሃል እንትኾን

አብ ካሜራ ድማ ተመሳሳሊ ተግባር ዝፍፀም ፊልሚ ኣለዎ። ካብዚ ብተወሳኺውን ዓይኒ ብርሃን መሕለፊ ዝኾነ ኮርንያ ዘለዎ እንትኾን ኣብ ካሜራ ድማ ተመሳሳሊ ተግባር ዘለዎ መሸፊን ሌንስ ኣሎ። ካብ ኮርንያ ዝሓልፍ ጨረር ብርሃን ብፑፒል ኣቢሉ ናብ ሌንስ ይሓልፍ። ሌንስ ድማ ምስሊ ኣካል ኣብ ረቲና ክቕረፅ ይገብር። ብተመሳሳሊ ኣብ ካሜራውን ካብ መሸፊን ሌንስ ጨረር ብርሃን ብክፍተት (ኣፐርቸር) ኣቢሉ ናብ ሌንስ ብምሕላፍ ምስሊ ኣካላት ኣብ ፊልሚ ይቕረፅ።



ንጥፈት 1.10

ስእሊ 1.6 ብምርኣይ ኣብ መንጎ ካሜራን ዓይኒ ሰብን ዘሎ ምምስሳልን ኣፈላላይን ብመልክዕ ሰደቓ ኣቕርቡ።

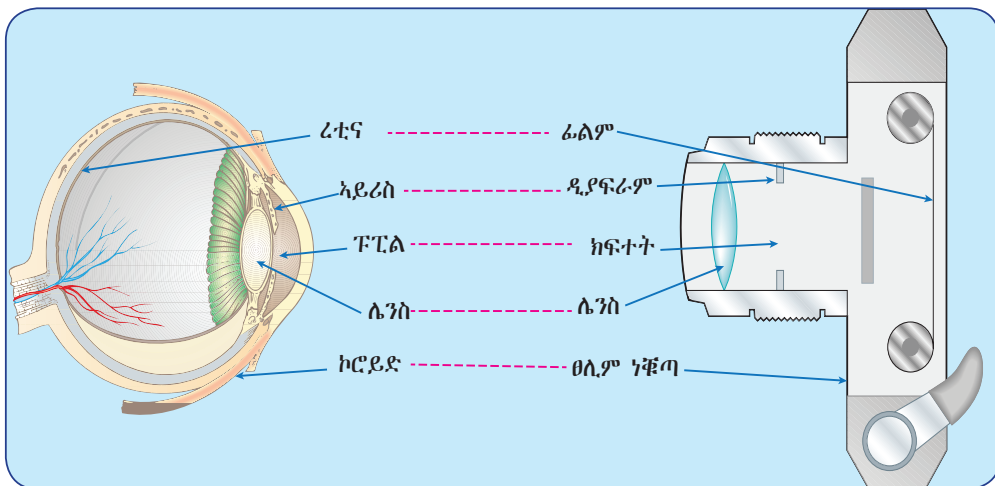

ስእሊ 1.6: ዓይንን ካሜራን

ንፅፅር ኣዕዋፍን ኣውሮፕላንን



ኣዕዋፍን ኣውሮፕላንን ዘመሳስልዎም ባህርያት እንታይ እዮም?

ቅድሚ ነዊሕ ዘበናት ደቂ ሰባት ብምብራር ኣዕዋፍ ይሰሓቡ (ይድነቑ) ስለዝነበሩ ከም ኣዕዋፍ ንምብራር ፈተነታት የካይዱ ነይሮም እዮም። ካብ ክንቲት ዝተሰርሐ መንፈሪ ኣብ ቀላፅም ኢዶም ብምእሳር ንምብራር ፈተነታት የካይዱ ከምዝነበሩ ታሪኽ ይሕብር።

ንፈለማ እዋን ዕዉት ዝኾነ ፈተነ በረራ ባዕላ ብዝካኣለት ኣውሮፕላን ብምስራሕ ዝተኻየደ ብ1903 ኣ.ፈ. እንትኾን እዚ ድማ ኦሊቨር ራይትን ዊልቭር ራይትን ብዝተበሃሉ ተመራመርቲ እዩ (ስእሊ 1.10 ርኣዩ)።

ትፈልጡዶ?

ኣዕዋፍ ንክነፍራ ዘገብረን ብዙሕ ናይ ሰውነትን ተላምዶታት ኣለውን፡-

- * ክብደት ንምቕናስ ቱቦ ኣዕፅምቲ ኣለውን።
- * ፍሱይ ኣዕፅምቲ ኣፍልቢ ምስ ንበረራ ዘገልግሎ ፍጥዳታት ዝተታሓዙ ምኽኒም።
- * ቀስልቲ ክንቲት ሰውነትም ልምፅ ክኸውን ይገብር።
- * ክብደት ንምቕናስ ናይትርጅንዩስ ፍታን ብመልክዕ ፀፀር ዩሪክኣሲድ ይፈጥሩ። ስለዚ ፍሕኛ ስለዘዩቡም ክብደት ይቕንሱ።

ንጥፈት 1.11



ተምሃሮ በብጉድለ ብምኒን አዕዋፍን አውሮፕላንን ብምንፅፀር ተመያየጡ።

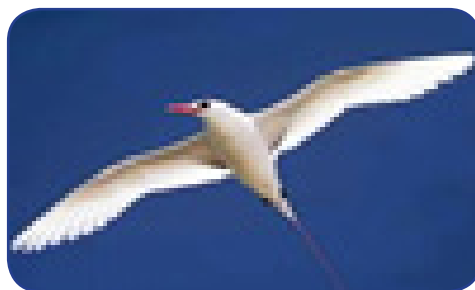
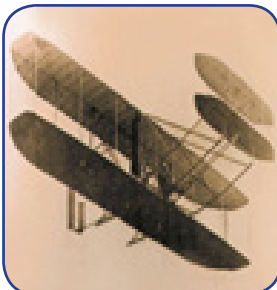
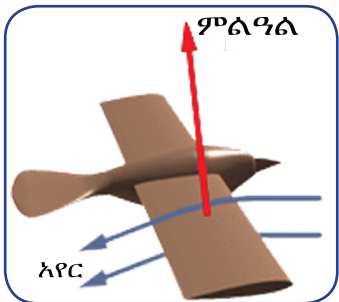

ስእሪ 1.7: ሀ) አየር ስንተሰዓስ

ለ) ፈሳሚት አውሮፕላን

ሐ) ዓፄ ስናነፈረት

ንፅፅር ዓሳታትን ጠለቕቲ መራኽብን



ጠላቂ መርከብን ዓሳን ብኸመይ ይመሳሰሉ?

ሓመሳ ወድሰብ ካብ ቅድመ ታሪኽ ኣትሒዙ ዝተፈለጠ እዩ። ንፈለማ እዋን ሓመሳ ዝተጀመረሉ ቅድሚ 7,000 ዓመታት ከምዝኾነ መዛግብቲ ታሪኽ ይሕብሩ። ፈላሚት ጠላቂት መርከብ ዝተሰረሐት ኣብ 19 ክፍለ ዘበን ከምዝኾነ ይንገር። ብርግፅ ዓሳ ቅድሚ ጠለቕቲ መራኽብ ከምዝነበረ እዩ። ስለዚ ወድሰብ ናይ ዓሳ ኣወዳድባ ሰውነት፣ ቅርፅታትን ስራሕትን ብምቕዳሕ ጠለቕቲ መራኽብ ምስራሕ ካብ ዝጅምር ነዊሕ እዋን ፀኒሑ እዩ።



ስእሪ 1.8: ሀ) ዓሳታት ስንተሕምሱ ለ) ጠላቂት መርከብ ስንተሕምሱ

ንጥፈት 1.12



ኣብ ቤተመጻሕፍቲ ምንባብ

ናብ ቤተመጻሕፍቲ ቤት ትምህርትኹም ብምኻድን ንዝፈልጡ ሰባት ብምሕታትን

- ☑ ብዛዕባ ታሪኽ ኣይካሪዩስ መፅናዕቲ ኣካይዱ።
- ☑ ተግባራት ኣዕዋፍ ብምቕዳሕ ሰባት ቅድም ክብል ንምንፃር ከምዝፈተኑ ዝሕብር መፅናዕቲ ኣካይዱ።
- ☑ ኣብ ውሽጢ ማይን ልዕሊ ማይን ዝነበሩ እንስሳት ከም ዓሳ ኣብ ውሽጢ ማይ ብኸመይ ምንቅስቓስ ከምዝኽእሉ ተመያየጡ።

መሰመዱ 1.4

ሀ ትክክል ዝኾነ መልሱ ዝሓዘ ፊደል ምረፁ።

1 ካብዞም ዝስዕቡ ምስ ዓይንና ዝመሳሰል ግደ ስራሕ ዘለዎ ኣይናይ እዩ?

ሀ ማይክሮስኮፕ ሐ ካሜራ

ለሌንስ ኢድ መ “ሀ” ን “ለ” ን መልሱ እዩም

2 ኣዕዋፍ ብምርኣይ ተሰሪሖ ክኸውን ዝክእል ኣይናይ እዩ?

ሀ ጠላቂ ጀልባ ሐ መኪና

ለኣውሮፕላን መ “ሀ” ን “ለ” ን መልሱ እዩም

ለ ከዞም ዝስዕቡ ሙሉእ ሓሳባት ትክክል ንዝኾኑ "ልክዕ" ትክክል ንዘይኮኑ ከዓ "ጌጋ" ብምባል መልሱ።

1 ዓይኒ ወድሰብ ብተግባሩ ምስ ካሜራ ዘመሳስሎ ነገር የብሉን።

2 ጥንታውያን ሰባት ከም ኣዕዋፍ ንምብራር ፈተነታት ኣካይዶም ኣይፈልጡን።

3 ንፈለማ እዋን በረራ ኣውሮፕላን ብ1903 ኣ.ፈ ተጀሚሩ።

4 ዓሳታት ምሕማስ ዝኻኣሉ ካብ ጀልባታት ቀዲሖም ምዃናም ዝተፈላለዩ መዕናዕታት ይሕብሩ።

5 ኣዕዋፍ ንክነፍራ ዝሕግዘን ቱቦ ዘለዎ ዓዕሚ ኣለወን።

1.5 ፀጋታት ትምህርቲ ስነህይወት



ደረጃ ብቕዓት ንኡስ ምዕራፍ

ተምሃሮ ነዚ ንኡስ ምዕራፍ ምስተምሃርኩም፡-

- ◆ ሳይንስ ብምምሃርኩም ዘማዕበልክምዎም ፀጋታት ትፈልዩ።

ስነህይወት ከም ሓደ ኣብ ፈተነ ዘድህብ ሳይንስ ሓደሽቲ ሓሳባት ኣብ ምፍጣር፣ ምክንያታውን ፀገም ፈታሕን ዝኾኑ ንጥፈታት ኣብ ምስራሕ ይዋሳኡ። ኣብዚ ሓዘ እዋን ዓለም ብሳይንስን ቴክኖሎጂን ኣዚያ ማዕቢላ ስለዘላ እቶም ብምክንያት ምዕባል ሳይንስን ቴክኖሎጂን ዝፍጠሩ ዘለዉ ሓደሽቲ ምህታትን ውዕኢቶምን ብትምህርቲ ስነህይወት ኣቢልካ እቲ ሓዳሽ ወለዶ ክግንዘቦም ምግባር ኣገዳሲ እዩ።

ስነህይወት ሰፋሕቲ ዋኒናት ስነምግባር ይሓትት። ንኣብነት እንስሳት ንፈተነ ኣብ ምጥቃም፣ ኣብ ዕቀባ ተፈጥሮ፣ ክንክን ከባቢ፣ ኣብ ምርግጋዕ ቀፃሊ ልምዓት፣ ወዘተ።

ሓበሬታ

ፀጋታት ትምህርቲ መትከሳት፣ ሕግታት ወይ ብቕዓታት ባህሪ ኣብ ህይወት ቤት ትምህርቲ ዝምዕብሉ እዮም።

ትፈልጡዶ!

ትምህርቲ ስነህይወት ከም ካልኦት ሳይንሳት ሰለስቲኦም ዕሳማታት ትምህርቲ ንምዕዋት ይሰርሕ። ንሳቶም'ውን፡- ምዕባል ፀጋታት፣ ክእስትን ፍልጠትን እዮም።

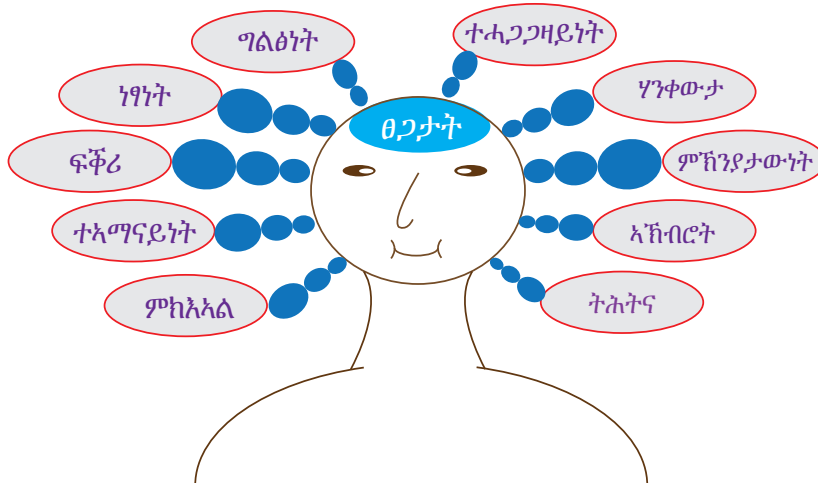

ስእሲ. 1.9: ብትምህርቲ ስነህይወት ዝምዕብሱ ዳጋታት



ንጥፈት 1.13

ተምሃሮ ብጉጅለ ብምዃን ብዛዕባ ስነህይወት ብምምሃርኩም ዘማዕበልክምዎም ፀጋታት ኣብነት ምህንጻው (ኣለሻ ፍልጠት)፣ ፍቅር ተፈጥሮ፣ ነፃነት፣ ቅንዕና፣ ኣክብሮት፣ ምትሕግጋዝ፣ ምክክራዊነት፣ ምክንያታውነት፣ ግልፅነት፣ ወዘተ ተመያዮጡ።

መሰመዳ 1.5

ሀ. ትክክል ዝኾነ መልሲ ዝሓዘ ፊደል ምረፀ።

1 ኣብ ከባቢኹም ዝርከቡ ነገራት ንምፍላጥ ተማዕብሉዎ ፀጋ:-

- ሀ ትሕትና
- ለ ሃንቀውታ
- ሐ ምክክራዊነት
- መ ተሓጋጋዳይነት

2 መፍትሒ ክሳብ ዝርከብ ብትዕግስቲ ንምስራሕ ምውሳኔ:-

- ሀ ተአማናይነት
- ለ ኣክብሮት
- ሐ ምክክራዊነት
- መ ፍቅር

ለ ነዞም ዝስዕቡ ሕቶታታ መልሱ።

- 1 መረዳኦታታት ብምእካብ ኣብ ውሳኔ ንምብፃሕ ዘክእል ፀጋ እንታይ እዩ?
- 2 ስነትን ስምምዕነትን ክህሉን ብዙሕነት ንሓድነትን ስነፅባቕን ተፈጥሮ ክውዕል ክተማዕብሉዎ ዝግባእ ፀጋ እንታይ እዩ?
- 3 መረዳኦታ መሰረት ዝገበረ ሓሳብ ዘቕርብ ሰብ ዘማዕበሎ ፀጋ እንታይ እዩ?



መጠቻ ለሊ ምዕራፍ

- ▣ ስነህደወት ሓደ ዘፈር ተፈጥሮ ሳይንስ ኮይኑ ብዛዕባ ህይወት የፅንዕ።
- ▣ ስነህደወት ናብ ስነኣዕዋት፣ ስነኣንስሳት፣ ሳይቶሎጂ፣ ስነምህዳር፣ ፊዚዮሎጂ፣ ወዘተ ዝመሳሰሉን ብዙሓት ዘፈራት ይምቀል።
- ▣ ስነህደወት ምስ ኬሚስትሪ፣ ፊዚክስ፣ ጂኦሎጂን ካልኦት ሳይንሳትን ይዛመድ።
- ▣ ኣብ ሕርሻ ስነህደወታዊ ፍልጠት ድኹዲ፣ ፀረባልዕን ፀረባህያይን ንምጥቃም ዝውዕል እንትኸውን ምህርቲ ክስስንውን ይሕግዝ። ስነህደወት ትሕዝቶ ሓመድ ንምውሳኔ፣ ንዕብየት ተኸልታት ዘድልዩ ነገራት ንምልላይ፣ መብራዊ ኣዛርኣ ንምትግባርን ሓመድ ንምዕቃብን እውን ይጠቅም።
- ▣ ስነህደወታዊ ፍልጠት ኣብ ሕክምና መድሓኒታት ንምስራሕ ወዘተ ይጠቅም።
- ▣ ስነህደወት ንዓውድታት ጥዕና፣ ስነምግብ፣ ከባብን ስነህዝብን ኣድላዩ እዩ።
- ▣ ስነህደወት ብመዳይ ጥዕና ኣብ ምጥቃም መድሓኒታት፣ ሳዕቤን ዘይስሩዕ ኣጠቓቕማ መድሓኒት ኣብ ምግንዛብ፣ ፀረ ባክተርያን ፀረ ተህዋስያንን ኣብ ምምራፅ ጠቓሚ እዩ።
- ▣ ብመዳይ ስነምግብ ስነህደወት ንምደባ ምግብታት፣ ንምፍላይ ንጥረ ምግብታት፣ ንምፍላይ ፍልፍል ንጥረ ምግብታትን ዝተመጣጠነ ምግብን ይጠቅም።
- ▣ ስነህደወት ንኸባቢና ብብዙሕ መንገዲ ዝጠቅም እንትኸውን ካብዞም ረብሓታት እዚኦም ዝተወሰኑ ንምጥቃስ ፅቡቕ ኣተሓራርሳ መራት ክህሉ ይገብር፣ ዘርእታት ህይወታውያን ክይበርሱ ይገብር፣ ብርሰት ኣግራብ ይክላኸል፣ ኣብ ምክልኻል ብኸለት ከባብን ሃፍቲ ተፈጥሮ ኣብ ምዕቃብን እውን ዓብዩ ግደ ኣለዎ።
- ▣ ስነህደወት ወሰኽ በዝሒ ህዝቢ ዓለም ኣብ ምቁፅፃር፣ ክንክን ጥዕና ኣብ ምምላእ፣ ጎዳኢቲ ልምድታት ኣብ ምክልኻልን ኣብ ምውጋድን ጠቓሚ እዩ።
- ▣ ወድሰብ ውዕኢታት ቴክኖሎጂ ካብ ካልኦት ህይወታውያን ብምቕዳሕ ከማዕብል ክኢሉ እዩ።
- ▣ ምምሃር ስነህደወት ንባዕልና ይኹን ኣብ ማሕበረሰብና ቀንዲ ፀጋታትን ዝንባለታትን ንምምዕባል ሓጋዚ እዩ።



ሕቶታት መጠቅለሊ ምዕራፍ 1

1 ትክክል ዝኾነ መልሲ ዝሓዘ ፊደል ምረፁ።

1 ብዛዕባ ህይወታውያን ዘዕንዕ ሳይንስ።

- ሀ ኬሚስትሪ ሐ ስነህይወት
- ለ ፊዚክስ መ ጂኦሎጂ

2 ዓደ ስራሕ ስነምደባ ዝኾነ ኣይናይ እዩ?

- ሀ ምምዳብ ህይወታውያን
- ለ ምስያም ህይወታውያን
- ሐ ምፍላይ (ምልላይ) ህይወታውያን
- መ ኩሎም መልሲ እዮም

3 ብዛዕባ ናይ ህይወት ኬሚስትሪ ዘዕንዕ ዘፈር ስነህይወት።

- ሀ ባዮፊዚክስ ሐ ባዮኬሚስትሪ
- ለ ባዮጂኦግራፊ መ ባዮስታቲስቲክስ

4 ፍልጠት ስነህይወት ዘይጠልብ ዓውደ ስራሕ ኣይናይ እዩ?

- ሀ ሕርሻ ሐ ስነምግብ
- ለ ሕክምና መ መልሲ የለን።

5 ስነህይወት ንምምሕያሽ _____ ሕብረተሰብ ኣድላዩ እዩ።

- ሀ ጥዕና
- ለ ስነምግብ
- ሐ ኩነታት መነባብሮ
- መ ኩሎም መልሲ እዮም።

6 ካብዞም ዝስዕቡ ምህታት ሓደ ካብ ምንቅስቃስ ኣዕዋፍ ዝተረኸበ እዩ።

- ሀ ብሽክሌታ ሐ መርከብ
- ለ ኣውሮፕላን መ ቴሌቭዥን

7 ዕቡኛ ሳይንቲስት ከርእዮ ዘለዎ ስነምግባር፡-

- ሀ ሃንቀውታ ትምህርቲ ሐ ዘይምትሕግጋዝ
- ለ ዘይምትእምማን መ ዘይምክእኣል

8 ኩሎም ተፈጥሮ ሳይንሳት _____ እዮም።

- ሀ ዝተዛመዱ ሐ ዝተታሓሓዙ
- ለ ርክብ ዘለዎም መ ኩሎም መልሲ እዮም።

II ኣብ 'ሀ' ዘለው ቃላትን ሓረጎችን ኣብ 'ለ' ምስ ዘለው ቃላት ኣዛምዱ።

<u>ሀ</u>	<u>ለ</u>
9 ሕጋዊ መድሓኒት	ሀ ኣስፕሪን
10 ዘይሕጋዊ መድሓኒት	ለ ትኪ ፍብሪካ
11 ፀጋ	ሐ ምክንያታውነት
12 ብክለት	መ ሓሸሽ

III ነዞም ዝስዕቡ ክፍቲ ቦታታት ትክክል ብዝኾነ ቃል ምልኡ።

- 13 ወድሰብ ካብ ኣዕዋፍ _____ ምሂቱ።
- 14 ረቲና ንዓይኒ እንትኸውን ፊልሚ ን _____ እዩ።
- 15 ወድሰብ ካብ ክእለት ምሕማስ ዓሳ _____ ምሂቱ።

IV ነዞም ዝስዕቡ ሕቶታት ሓቢር መልሲ ሃቡ።

- 16 ስነህይወታዊ ፍልጠትን መትከላትን ንምንታይ ይጠቕሙ?
- 17 ስነህይወት እንታይ እዩ?
- 18 ጎዳኢቲ ልምድታት ሕብረተሰብ ዘርዝሩ።

ምዕራፍ

2

ስነህይወት ዋህዮ

ካብዚ ምዕራፍ ትዕቢት ዝግበረሎም ውፅኢታት

ተምሃሮ ነዚ ምዕራፍ ምስተምሃርኩም፡-

- ◆ እንታይነት ማደክሮስኮፕ ምግባል ትክክል፡፡
- ◆ ማደክሮስኮፕ ቀሲጠን ኮምፓውንድን ሲጠኩም ምምዳብ ትክክል፡፡
- ◆ ክፍጠታት ማደክሮስኮፕ ምፍባዶን ግደ ስራሕ ሕድሕድ ሳካጠ ምዃራብን ትክክል፡፡
- ◆ እንታይነት ዋህዮ ምግባል ትክክል፡፡
- ◆ ብኮምፓውንድ ማደክሮስኮፕ ዝረከቡም ምዃራ ክፍጠታት ዋህዮ ተክጠን እንሰሳትን ምዃርዓር ትክክል፡፡
- ◆ ግደ ስራሕ ሕድሕድ ክፍጠታት ዋህዮ ምዃራብ ትክክል፡፡
- ◆ ዋህዮ ተክጠን ዋህዮ እንሰሳትን ምንጭዓር ትክክል፡፡
- ◆ ዋህዮ ተክጠን ዋህዮ እንሰሳትን ብማደክሮስኮፕ ብምርሳዶ ዝተራሳዶኹም ክፍጠታት ዋህዮ ስሲጠኩም ሰሞም ምፅጻፍ ትክክል፡፡
- ◆ ስእሲ ዋህዮ ብምጥቃም ዓይነት ቅርፅን መጠንን ዋህዮ ምግባል ትክክል፡፡



ቀንዲ ትሕዝቶታት

- 2.1 ማደክሮስኮፕን ራብሕኡን
- 2.2 ዋህዮ
- 2.3 ምርሳዶ ዋህዮታት
- 2.4 ዓይነት ቅርፅን መጠንን ዋህዮ
 - ◆ መጠቓሰሲ ምዕራፍ

መጻኑዊ



ዋህዮ ንፈለማ ጸዋን ምርካብ ምስ ምምሃዝ ማይክሮስኮፕ ዘለዎ ርክብ ጸንታይ ጸዩ?

ስነህይወታውያን ብዛዕባ ህይወትን ስርዓተ ህይወትን ንምዕናዕ ዝተፈላለዩ መሳርሕታት ይጥቀሙ። ማይክሮስኮፕ ህይወታውያን ንምዕናዕ ካብ ዝሕገዙ ጠቐምቲ መሳርሕታት ሓደ ጸዩ። ብርግዕ ድማ ማይክሮስኮፕ ምስተረኸበ ዋህዮ ዝብል ነገር ክፍለጥ ተኻኢሉ። ዋህዮ ኩሎም ዓይነታት ህይወታውያን ዝስርሕሉ ወይከዓ ዝህነፁሉ ዝነኣሰ ክፋል ጸዩ። በዝሃዋህዮኣውን (ንኣብነት ሰብን ቀላሚጦስን) ሓደ ዋህዮኣዊ ህይወታውያንን (ንኣብነት ኣሜባ፣ ፓራመሲዮምን ባክተርያን) ካብ ዋህዮ ወይከዓ ዋህዮታት ዝተሃነፁ ጸዩም።

ማይክሮስኮፕ ዝተፈላለዩ ዋህዮታት ንምርኣይን ንምዕናዕን ዘገልግል ብጣዕሚ ጠቐሚ መሳርሒ ጸዩ። ስነህይወታውያን ማይክሮስኮፕ ዋህዮታት ንምርኣይ ጥራሕ ዘይኮነስ ዓይነት፣ ቅርፅን መጠንን ዋህዮ ንምፍላይ ጸውን ይጥቀሙሉ።

ኣብዝቐፀሉ ንኡስ ምዕራፋት ብዛዕባ ዓይነታት፣ ክፍለእካላትን ረብሓን ብርሃናዊ ኮምፓውንድ ማይክሮስኮፕ ክትመሃሩ ኢኹም።

ሓበሬታ

ኤሌክትሮን ማይክሮስኮፕ ነቲ ዘፅናዕ መጠን መርኣዩ ክሳብ 100,000X ኣግዚፉ ናይምርኣይ ክእስት ኣለዎ።

2.1 ማይክሮስኮፕን ረብሕኡን



ደረጃታት ብቐዓት ንኡስ ምዕራፍ

ተምሃሮ ነዚ ንኡስ ምዕራፍ ምስተምሃርኩም፡-

- ◆ ማይክሮስኮፕ ብዓይኒ ዘይረኣዩ ነገራት ንምርኣይ ዝጠቐም መሳርሒ ምዃኑ ትገልፁ።
- ◆ ማይክሮስኮፕት ቀሊልን ኮምፓውንድን ኢልኩም ትምድቡ።
- ◆ ክፍልታት ማይክሮስኮፕ ትፈልዩ።
- ◆ ግደ ስራሕ ክፍልታት ማይክሮስኮፕ ትሳረቡ።

ትፈልጡዶ!

- * መብዛሕትኦም ዋህዮታት ትሕቲ 50 ማይክሮሜትር ገማሲ ከምዘለዎምን እዚደማ ካብ ገማሲ ሓደ ነጥቢ ኣዚዩ ዘነኣሰ ከምዘኾነን።
- * (1ማይክሮ ሜ. = 1/1000 ሚ.ሜ)



ዋህዮታት ንፈለማ ጸዋን መዓዝ ተረኺቦም?

ኣብዚ ሕዚ ጸዋን ህይወታውያን ካብ ዋህዮታት ዝተሃነፁ ምዃኖም ዘተሓትት ኣይኮነን።

ይኹንምበር ዋህዮ ዝብል ቃል ክሳብ መበል 17 ክፍለ ዘበን ኣብ ጥቕሚ ዝዋዓለ ኣይነበረን። ንፈለማ ጸዋን ዋህዮታት

መበቐል ቃል

ማይክሮስኮፕ፡- ካብ ክልተ ቃላት ግሪክ ዝተመሰረተ ጸዩ። ትርጉሙ ደማ “ማይክሮ” ማለት ንእስተይ “ስኮፕ” ማለት ምርኣይ ጸዩ።

ምርአይ ዝተኸኣለ ኣብ 1665 ኣ.ፈ. ብእንግሊዛዊ ሳይንቲስት ሮበርት ሁክ እዩ። እዙይ ከዓ ካልኣት ስነህይወታዊ መፅናዕትታት ክካየዱ በሪ ከፊቱ። ሮበርት ሁክ ንመወተፊ ጠርመዝን ካልኣት ነገራትን ኣብ ዝጠቅም ቡሽ ብረቂቕ ቆሪፁ ብምውሳድ ቦቲ ናይ ሽዑ እዋን ዝነበረ ቀሊል ማይክሮስኮፕ እንትራኦ ኣብ ቅጫ መዓር ዘለዉ ሽዱሽተ ኩርናዕ ዘለዎ ክፍቲ ቦታ ዝመስሉ ቅርፅታት ኣስተውዒሉ። እቲ ቡሽ ኣብ ቅራፍ ጉንዳ ዝተሰርሐ እንትኸውን እቶም ክፍቲ ቦታታት ኣብ ሓደ እዋን ብህይወቶም ዝነበሩ ሞህሮታት ምዃናም ዝሕብር እዩ። እቲ ናይ ሽዱሽተ ኩርናዕ ቅርፍ ክህልዎም ዝገብር ከዓ ግድግዳ ሞህሮ ዝበሃል ግዳማዊ ክፍሊ ሞህሮ ተኸሊ እዩ። እዚ ሳይንቲስት ባዕሉ ዝሰርሐ ማይክሮስኮፕ ብምጥቃም ሞህሮታት ብምርአይ ሞህሮ ዝበል ቃል ንፈለማ እዋን ክጥቀም ጀሚሩ። ኮይኑ ግና ኣድላይነት ሞህሮ እንታይ ምዃኑ ግንዛብ ኣይነበሮን። ኣብ 1673 ኣ.ፈ. ኔዘርላንዳዊ ነጋዳይ ኣንቶንቫን ሊዩወንሁክ ናይቲ እዋን ዝበለፀ ማይክሮስኮፕ ሰሪሑ እዩ። ንፈለማ እዋን ዝተፈላለዩ ሞህሮታት ምርአይ፣ ምስኣልን ምግላፅን እውን ክኢሉ። ኣብነት ሞህሮታት ባክተርያ፣ ካልኣት ሓደ ሞህሮ ኣዊ ህይወታዊያን ያታዊ ዘርኢ ተባዕታይን ኣንስታይን ዝበሉ ይርከቡዎም። ሊወንሁክ ዝሞ ዝረኣዮም ሞህሮታት "ኣናኸሽተይ እንስሳት መሰልቲ" ብምባል ሰይሞዎም።



ማይክሮስኮፕ እንታይ እዩ?

ማይክሮስኮፕ ብዓይንና ጥራሕ ክንሪኦም ዘይንኸእል ወይከዓ ግልፃ ኮይኖም ዘይረኣዩና ብጣዕሚ ደቀኞቲ ዝኾኑ ነገራት ኣግዚፉ ከሪኣና ዝኸእል መሳርሒ እዩ። ማይክሮስኮፕ ብምኸንያት ዝሓዘም ሌንስታት ናይቲ ዝፅናዕ ነገር ምስሊ ኣግዚፉ ዮርእዩና። ማይክሮስኮፕዊ ማለት ማይክሮስኮፕ እንተይተጠቐምና ብዓይንና ጥራሕ ክንሪኦም ዘይንኸእል ደቀኞቲ ነገራት እዮም። ተምሃሮ ማይክሮስኮፕ ናይ ምርአይን ምጥቃምን ዕድልዶ ረኺቡኩም ትፈልጡ? ተሞክሮኹም ኣብ ክፍሊ ተሃረቡ።



ንጥፈት 2.1

ነገራት ዝዚፎም ከምዝረኣዩና ብክባቢያዊ ማተርያላት ምርግጋፅ

ዘድልዩ ነገራት

- ጠርመዝ (ኣምፑል)
- ፅሩይ ማይ
- ብደቂቕ ዝተፅሓፈ ፅሑፍ

ቅደም ሰዓብ ኣሰራርሓ

- 1 ነቲ ጠርመዝ ልዕሊ ፍርቁ ፅሩይ ማይ ምልኡዎ።
- 2 ነቲ ብደቂቕ ዝተፅሓፈ ፅሑፍ ብድሕሪ እቲ ጠርመዝ ሒዝኩም ርኣዩዎ።
- 3 ብተወሳኺ'ውን ኣዓብዕትኩም፣ ፅፍርኩም ወይ ካልኣት ኣናኸሽተይ ነገራት ንምርአይ ፈትኑ።
- 4 እንታይ ለውጢ ርኢኹም? ኣብ መወዳእታ ዝበዓሕኹምዎ መደምደምታ ፀብዓብ ንኸፍልኹም ብምቕራብ ተመያዩ።

ዓይነታት ማይክሮስኮፕ

ማይክሮስኮፕ መጠን ዝረከ ነገር ብምግዛፍ ካብ ስሩዕ መጠኑ ዓብዩ ኮይኑ ክረከ ይገብር። እዚ ድማ ክእለት ምግዛፍ ይበሃል።

ማይክሮስኮፕት ብዘለዎም በዝሒ ሌንስታት ይፈላለዩ እዮም። ገሊኦም ሓደ ሌንስ ጥራሕ ዘለዎም እንትኾኑ ገሊኦም ድማ ክልተ ሌንስታት ኣለውዎም።

በዚ መሰረት ክልተ ዓይነታት ማይክሮስኮፕ ኣለው። ንሳቶምውን ቀሊል ማይክሮስኮፕን ኮምፓውንድ ማይክሮስኮፕን እዮም (ስእሊ. 2.1 ርክዩ)።



ስእሊ. 2.1 ዝተፈላለዩ ዓይነታት ቀሊል ማይክሮስኮፕ፡- ('ሀ' ን 'ሐ' ን መግዘፊ ሌንስታትን 'ሐ' መንበዚ መነጻጸር) ክምሕ' ውን ዝተፈላለዩ ዓይነታት ኮምፓውንድ ማይክሮስኮፕ (መ ክልተኣዊ መርኣዩ. 'ረ' ሓደኣዊ መርኣዩ.)



ቀሊል ማይክሮስኮፕ እንታይ እዩ?

ቀሊል ማይክሮስኮፕ ሓደ ሌንስ ዘለዎ ኮይኑ ነገራት ኣግዚፉ ክርከ ዝክእል መሳርሒ እዩ። ሌንስ ኢድ ሓደ ኣብነት ቀሊል ማይክሮስኮፕ እዩ። ኣግዚፉ ዘርከ መነጻጸር፣ ናይ ንባብ መነጻጸርን ሌንስ ኢድን ካብ 10 ግዘ ክሳብ 20 ግዘ ምግዛፍ ይክእሉ። መብዛሕትኡ ግዘ ብመልክዕ 10x – 20x ይፀሓፍ። እዚ ማለት በዞም ቀሊልቲ ማይክሮስኮፕት እዚኦም ዝረከዩ ደቀኞቲ ነገራት ካብ 10 ግዘ ክሳብ 20 ግዘ ልዕሊ ስሩዕ መጠኖም ዝፈገፉ ይረከቡ ማለት እዩ (ስእሊ. 2.2 ርክዩ)።

ቀሊል ቃላት

- ✓ ሓደኣዊ መነጻጸር ኮምፓውንድ ማይክሮስኮፕ፡- ሓደ መርኣዩ ሌንስ ዘለዎ ኮምፓውንድ ማይክሮስኮፕ እዩ።
- ✓ ክልተኣዊ መነጻጸር ኮምፓውንድ ማይክሮስኮፕ፡- ክልተ መርኣዩ ሌንስ ዘለዎ ኮምፓውንድ ማይክሮስኮፕ እዩ።
- ✓ ማይክሮስኮፕ፡- ደቀኞቲ ነገራት ንምርኣይ ዝጠቅም ናይ ዓይኒ መሳርሒ እዩ።
- ✓ ማይክሮስኮፕ፡- ብማይክሮስኮፕ ጥራሕ ክራኣይ ዝክእል ብጣዕሚ ደቀኞቲ ነገራትዮም።
- ✓ ግዘፊ፡- መጠን ዝረከ መርኣዩ ናይ ምግዛፍ ክእለት ማይክሮስኮፕ እዩ።
- ✓ ሌንስ፡- ሕጽኣት ምስሊ ንምፍጣር ብርሃን ዝብትንን ብርሃን ዝክክብን ነገር እዩ።

ትፈልጡዩ?

* ሓደ ነገር ብማይክሮስኮፕ እንትገዘፍ ዝዓበዩ መሲሶ ደረጃዩ ንምበር እቲ ትክክለኛ መጠኑ ኣደኞዮርን።



ስእሊ. 2.2 መርኣዩ ብሌንስ ኢድ ምርኣይ



ንጥፈት 2.2

ዝተፈላለዩ መርኣያታት ብሌንስ ኢድ ምርኣይ

ዘድልዩ ነገራት:

- ☑ ሌንስ ኢድ
- ☑ ዕምበባታት ካብ ዝተፈላለዩ ተኸልታት(ካብ ዕጌረዳ ...)
- ☑ ቆፅልታት ካብ ዝተፈላለዩ ተኸልታት
- ☑ ክፍለኣካላት ሰውነት ኣናእሽተይ ነፍሳት (ከም ሃመማ፣ፃፀታት፣ ኣምበጣ ...)

ቅደም ሰዓብ ኣሰራርሓ:

- 1 ካብ ዝተፈላለዩ ተኸልታት ዕምበባታት፣ቆፅልታትን መርኣያታት ነፍሳትን ብምእካብ ናብ ቤተፈተነ ኣምዕኡ።
- 2 ሌንስ ኢድን ክትሪኦዎ እትደልዩ ነገርን ኣልዒልኩም ሓዙዎም።
- 3 ኣብ ዕቡቕ ብርሃን ወይ ፀሐይ ዘለዎ ቦታ ንምጥገን ፈትኑ።
- 4 ዕምበባ ዕጌረዳ ርኣዩ (ከረጢት ዕገን መጣግን) ብዓይንኹም ጥራሕ ንምርኣይ ፈትኑ። እንታይ ከምዝረኣኹም መዘክር ሓዙ።
- 5 ንዕምበባ ዕጌረዳ (ከረጢት ዕገን መጣግን) ብሌንስ ኢድ ንምርኣይ ፈትኑ።
- 6 ነቲ ሌንስኢድ ወይ ነቲ ዝርኣ ነገር ብምንቅስቓስ ንፁር ዝኾነ ምስሊ ንምርኣይ ፈትኑ እም ምስቲ ብዓይንኹም ጥራሕ ዝረኣኹምዎ ኣነፃፅርዎ። ዝረኣኹምዎ ነገር ሰኣሎዎ።

ጠቓሚ ምክሪ: ሓደ ነገር ኣብትሪኦሎ እዋን ናብቲ ሌንስ ኢድ ከባቢ ትሕቲ ሓደ ኢንቸ ዝኸውን ኣርሒቕኩም ሓዙዎ (ስእሊ 2.2)።

- 7 ንዝተረፉ ናብ ቤተፈተነ ዘምፃእኹምዎም መርኣያታት ሓደ ዓይነት ቅደምሰዓብ ኣሰራርሓ ብምጥቃም ኣብ መንጎ ብዓይንኹም ጥራሕ ዝረኣኹምዎን ብሌንስ ኢድ ተጠቒምኩም ዝረኣኹምዎን ዘሎ ኣፈላላይ መዘክር ሓዙ።
- 8 ብተወሳኺ ሌንስ ኢድ ብምጥቃም ቆርበት ዝባን ኢድኩም ርኣዩ። ምስ ብዓይንኹም ጥራይ እትሪኦዎ ዘሎ ኣፈላላይ መዘክር ሓዙ።



ኮምፓውንድ ማይክሮስኮፕ እንታይ እዩ?

ኮምፓውንድ ማይክሮስኮፕ ብሓደ ግዜ ክልተ ሌንስታት ዝጥቀም ማይክሮስኮፕ እዩ። እዞም ክልተ ሌንስታት እዚኦም መርኣዩ ሌንስን ቀራይ ምስሊ ሌንስን ይበሃሉ። መርኣዩ ሌንስ መብዛሕትኡ ግዜ ብዓሰርተ ኢድ ናይ ምግዛፍ ክእለት ዘለዎ እንትኸውን 10X ተባሂሎውን ይፀሓፍ። ቀራይ ምስል ሌንስ ድማ ካብ ኣርባዕተ ክሳብ ሚእቲ ግዜ ናይ ምግዛፍ ዓቕሚ ኣለዎ። ጠቕላላ

ትፈልጡዩ?

* ዘበናዊ ሞዴላት ኮምፓውንድ ማይክሮስኮፕ ከባቢ 2000X ናይ ምግዛፍ ክእለት ክህልዎም ይክእል።

ግዝፊ ማይክሮስኮፕ ውፅኢት ርባሕ ግዝፊ መርአዩ ሌንስን ግዝፊ ቀራፂ ምስሊ ሌንስን እዩ። ንኣብነት ግዝፊ መርአዩ ሌንስ 10X እንተኾይኑ ግዝፊ ዝተጠቐምናሉ ቀራፂ ምስሊ ሌንስ ድማ 4X እንተኾይኑ ጠቕላላ ግዝፊ 40X ይኸውን።



ንጥፈት 2.3

ብዛዕባ ጠቕላላ ግዝፊ ምይይጥ ምክያድ

ብጉጅለ ብምዃን ብዛዕባ ጠቕላላ ግዝፊ ማይክሮስኮፕ ተመያየጡ። ንኣብነት ዝኣክል 10 ግዝ ናይ ምግዛፍ ክእለት ዘለዎ ማእኸላይ ሓይሊ ቀራፂ ምስሊ ሌንስን 10 ግዝ ናይ ምግዛፍ ክእለት ዘለዎ መርአዩ ሌንስን ብምውሳድ፣ ወዘተ።

ክፍልታት ኮምፓውንድ ማይክሮስኮፕ

ኮምፓውንድ ማይክሮስኮፕ ልሙድን ኣብ ቤተፈተነ እንጥቀመሉን ዓይነት ማይክሮስኮፕ እዩ። ኮምፓውንድ ማይክሮስኮፕ ነቲ ዝርእ ነገር ዘግዝፉን ዘርእዩን ዝተፈላለዩ ክፍልታት ኣለውዎ። ሰጺቓ 2.1 ርአዩ። ስእሊ 2.3 እውን ክፍልታት ኮምፓውንድ ማይክሮስኮፕ ንምፍላይ ዝሕግዝ እዩ።

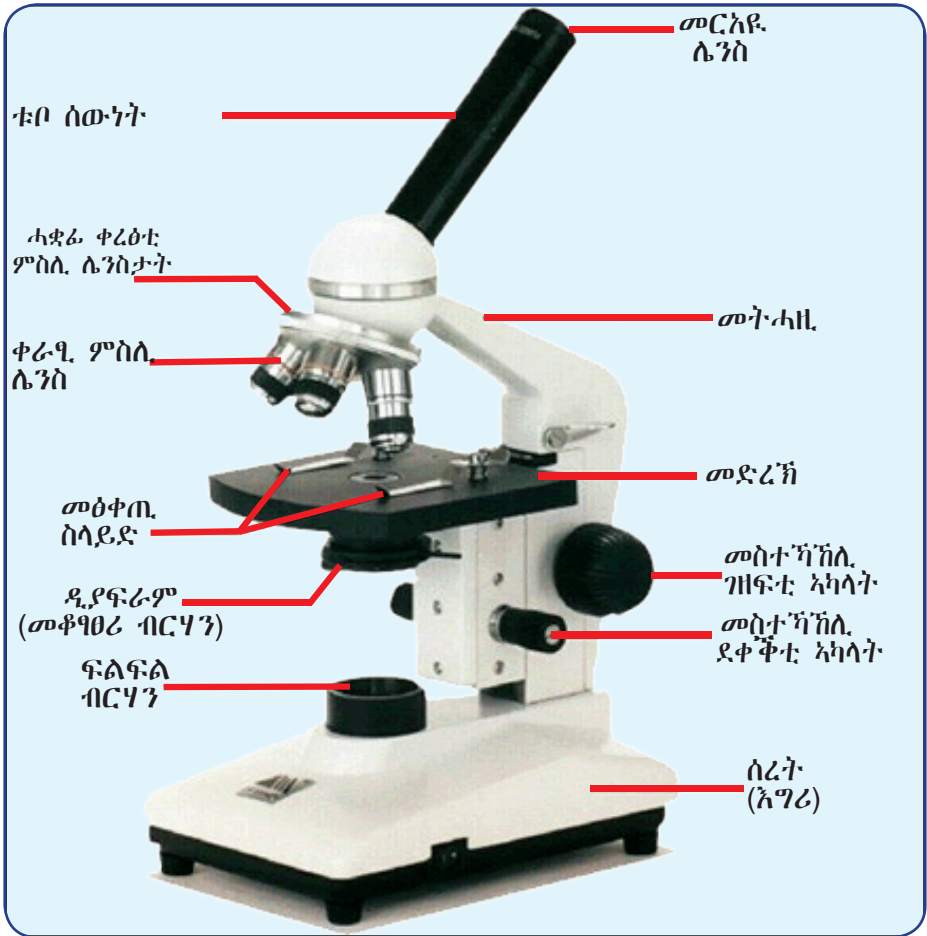

ስእሊ 2.3 ኮምፓውንድ ማይክሮስኮፕን ክፍልታቱን

ሰደቻ 2.1: ክፍልታት ኮምፓውንድ ማይክሮስኮፕ

ክፍለአካላት	ግደ ስራሕ
መርአዩ ሌንስ	ምስሊ ነገራት ንምግዛፍ ዝጠቅም ኮባር ሌንስ ዝሓዘ መብዛሕትኡ ግዘ 10X ዘግዝፍ።
ቱቦ ሰውነት	መርአዩ ሌንስን ሓቛፊ ቀረዕቲ ምስሊ ሌንስታትን ዘራኽብ ቱቦ።
መስተኻኽሊ ዝገፍቲ አካላት	ምስሊ ነገራት ኣብ ትሑት ናይ ምግዛፍ ክእለት ዘለዎም ሌንስታት ብንፁር ንክረአዩና ንምስትኽኻል ቱቦ ሰውነት ንላዕልን ንታሕትን ንምንቅስቓስ ይጠቅም።
መስተኻኽሊ ደቀቕቲ አካላት	ምስሊ ነገራት ኣብ ትሑትን ዝለዓለን ናይ ምግዛፍ ክእለት ዘለዎም ሌንስታት ብግልፂ ንክረአ ንምስትኽኻል ቱቦ ሰውነት ንላዕልን ንታሕትን ብጣዕሚ ብዝነኣስ መጠን ክንቀሳቐስ ይገብር።
መትሐዚ	ማይክሮስኮፕ ካብ ቦታ ናብ ቦታ ንምንቅስቓስ ኣብንደልዮሉ እዋን ብኢድና ንሕዘሉ ክፍለ አካል እዩ።
ሓቛፊ ቀረዕቲ ምስሊ ሌንስታት	ዝተፈላለዩ ናይ ምግዛፍ ክእለት ዘለዎም ሌንስታት ምስቲ መርአዩ ሌንስ ዝተሓሓዙሉ ቦታ ኮይኑ ነቲ ዝድለ ሌንስ ብምዛርን ብምቕያርን ነገራት ንምርኣይ ዘኽእል እዩ።
ትሑት ሓይሊ ቀራዒ ምስሊ ሌንስ	ኮባር ሌንስ ኮይኑ ነቲ ምስሊ መብዛሕትኡ ግዘ 4X የግዝፎ።
ማእኸላይ ሓይሊ ቀራዒ ምስሊ ሌንስ	ኮባር ሌንስ ኮይኑ ነቲ ምስሊ መብዛሕትኡ ግዘ 10X የግዝፎ።
ላዕለዎይ ሓይሊ ቀራዒ ምስሊ ሌንስ	ኮባር ሌንስ ኮይኑ ነቲ ምስሊ መብዛሕትኡ ግዘ 40X የግዝፎ።
እላኽ ዘይቲ ቀራዒ ምስሊ ሌንስ	ኮባር ሌንስ ኮይኑ ነቲ ምስሊ መብዛሕትኡ ግዘ 100X የግዝፎ።
መድረኽ	ስላይድ ዝቕመጡን ነቲ ዝረኣ መርኣያ ዝሕዝን እዩ።
መፅቀጢ ስላይድ	ብቑዕሪ ክልተ እንትኾኑ ነቲ ዝረኣ መርኣያ ዝሓዘ ስላይድ ምስቲ መድረኽ ፀቂቦም የተሓሕዙ።
መቆፃፀሪ ብርሃን	ቡቲ ናይ መድረኽ ነጂል ኣቢሉ ናብ ስላይድን ሌንስታትን ዝኣቲ ብርሃን የመጣጥን (ይቆፃፀር)።
ፍልፍል ብርሃን	ናብቲ መርኣያ ብምብራህ ክረኣ ዝገብር እዩ።
ሰረት (እግሪ)	ማይክሮስኮፕ ሚዛኑ ሓሊዩ ክቕመጥን ክንቀሳቐስ እንተሎ ብኢድና ንምድጋፍን ይጠቅም።

ል.0: መምህርኩም ዘቕርብልኩም ማይክሮስኮፕ ብምጥቃም ክፍልታትን ግደስራሕቶምን ብተግባር ኣለልዩ።

ኣብ ኣጠቓቕማ ማይክሮስኮፕ ክግበሩ ዘለዎም ጥንቃቕታት

- ☑ ማይክሮስኮፕ ኣቐሚጥና እንሰርሐሉ ጠረጴዛ ፅሩይ ምዃኑ ምርግጋፅ፣
- ☑ ኩሎም ክፍለአካላት ማይክሮስኮፕ ተወልዊሎም ፅሩያት ክኾኑ ኣለዎም፣



ስእሊ 2.4 ተምሳሌ ብማዳኒኮስኮፕ ስንተፊት

- ☑ ማይክሮስኮፕ ብርሃን ናብ ዝርከበሉ ኣንፈት ገይርና ወይከዓ ወለዕና ንሰርሕ፤
- ☑ ማይክሮስኮፕ ተጠቂምና ምስወዳእና ንሓቋፊ ቀረፅቲ ምስሊ ሌንስታት ናብ ታሕተዎይ ሓይሊ ቀራዒ ምስሊ ሌንስ ኣዘርና ምጥፋእ፤
- ☑ ማይክሮስኮፕ ኣገዲምና ከይነቕምጥን ሌንስታት በዓብዕትና ከይንሕዝን ክንጥንቀቕ ኣለና፤
- ☑ ማይክሮስኮፕ ኣብ ሰፈሩ ብጥንቃቄ ብምቕማጥ ብግቡእ ክንዕቅቦ ይግባእ፤
- ☑ ማይክሮስኮፕ በቲ ሓደ ኢድና ኣብ መትሓዚ ብምሓዝ በቲ ካሊእ ኢድና ድማ ነቲ ሰረት (እግሪ) ብምድጋፍ ሚዛኑ ሓሊና ቀጥ ኣቢልና ክንሸከሞ ኣለና፤
- ☑ ማይክሮስኮፕ ብጥንቃቄን ስሩዕ ኣጠቓቕማ መምርሒ ብምጥቃምን ተኸናኺና ክንጥቀመሉ ይግባእ።

ሓፈሻዊ ቅደምሰዓብ ኣጠቓቕማ ማይክሮስኮፕ

- ☑ መትሓዚ ማይክሮስኮፕ ናባኹም ገፅ ብምግባር ኣብ እትሰርሑሉ ጠረጴዛ ኣቐምጡዎ፤
- ☑ ሰረት (እግሪ) ማይክሮስኮፕ ካብ ጫፍ ጠረጴዛ ኣርሕቕ ኣቢልኩም ኣብ ማእኸል ኣቐምጡዎ፤
- ☑ ሓቋፊ ቀረፅቲ ምስሊ ሌንስታት ብምዛር ትሑት ሓይሊ ቀራዒ ምስሊ ሌንስ ምስ መስመር ቱቦ ሰውነት ብማዕረ ክኸውን ምስትክኻል፤
- ☑ መስተኻኸሊ ዝገፍቲ ኣካላት ብምጥቃም ቱቦ ሰውነት ካብ መድረኽ 2 ሴ.ሜ ልዕል ክሳብ ዝብል ምዛር፤
- ☑ መቆግፀሪ ብርሃን ብምክፋት እኹል ብርሃን ናብቲ መድረኽ ክበፅሕ ምምጥጣን፤
- ☑ መርኣያ ኣብትሪኩሉ እዋን ፍልፍል ብርሃን ብምስትክኻል ንላዕሊ ገፅ ብርሃን ክኣቱ ምግባር፤
- ☑ ብላዕለዎይ ሓይሊ ቀራዒ ምስሊ ሌንስ እናረከኹም እናሃለኹም መስተኻኸሊ ዝገፍቲ ኣካላት ምጥቃም ክልኹል እዩ፤ ንምንታይ ይመስለኩም?
- ☑ ማይክሮስኮፕ ኩሉግዘ ቀጥ ኣቢልና ክነቐምጦ ይግባእ።

ንጥፈት 2.4



ዕላማ: ምድላው መርኣያ ኣብ ስላይድን ብንፁር ምርኣይን።

ዘድልዩ ማተርያላት:

- ☑ ፅሩይ ስላይድን ረቂቕ መሸፈኒ ስላይድን
- ☑ ኣብ ንእሽተይ ወረቐት ዝተፅሓፈ ነጥቢ

- ☑ መንጠብጠቢ.
- ☑ መቆንጠጢ.
- ☑ ቢኬር ማይ
- ☑ ኮምፓውንድ ማይክሮስኮፕ

ዘድሊ ጥንቃቄ

⇒ ብማይክሮስኮፕ ዝረእ መርኣያ ብርሃን ንኸሕልፍ ረቂቕ ኮይኑ ክዳሎ ኣለዎ። ስላይድን ረቂቕ መሸፈንን ዕሩያት ክኾኑ ይግባእ። እንተዘይኮይኑ ንምርኣይ ከዳናግሩ ይኸእሉ። እቲ መርኣያ ርጉድ ዝበለ እንተኾይኑ ድማ ረቂቕ መሸፈኒ ስላይድ ክንሳፈፍ ይገብር።

ቅደም ሰዓብ ኣሰራርሓ:

1 ነጥቢ ዝተፀሓፈሉ ንእሽተይ ወረቐት ኣብ ስላይድ ምቕማጥ (ስእሊ 2.5 ከምዘርእዮ)

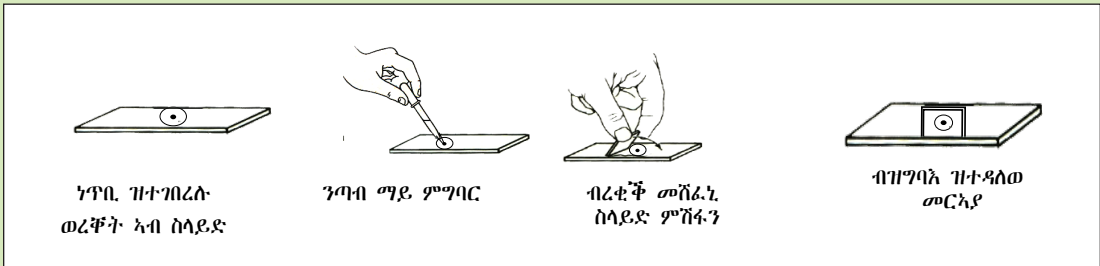

ስእሊ 2.5 ሳቅማምጣ ረቂቕ መሸፈኒ ስላይድ ኣብ ስልጢ መርኣያ

2 ቀጥታ ኣብ ልዕሊ እቲ መርኣያ ሓደ ንጣብ ማይ ብምግባር ብረቂቕ መሸፈኒ ስላይድ ምሸፋን። ኣብዚ እዋን ብኣየር ዝፍጠር ዓፍራ ከይህሉ ምጥንቃቕ የድሊ።

- ☑ ናይ ኣየር ዓፍራ ንረኣዩ ከደናግር ይኸእል እዩ።
- ☑ ረቂቕ መሸፈኒ ስላይድ ንቀራፂ ምስሊ ሌንስ ይከላኸልን መርኣያ ኣብ ቦትኡ ክኸውን ይገብርን።

3 ነቲ ስላይድ ኣብ መድረኽ ማይክሮስኮፕ ምቕማጥ። ነቲ መርኣያ ቀጥታ ኣብ ማእኸልን ኣብ ልዕሊ እቲ መብራህትን ምግባር።

4 ኩሉ ግዘ ብትሑት ሓይሊ ቀራፂ ምስሊ ሌንስ ምጅማር። ብምቕፃል ፈለማ ብመስተኻኸሊ ዝፍቲ ኣካላት ካብኡ ብመስተኻኸሊ ደቀቕቲ ኣካላት ብምጥቃም ምንፃር።

5 ብመርኣዩ ሌንስ ኣብትራኡሉ እዋን መቆፃፀሪ ብርሃን ብምምጥጣንን ኣብ ትሑት ብርሃን ብምግባርን ንፁር ምስሊ ንምርኣይ ፈትኑ። ብዙሕ ብርሃን ምጥቃም እቲ ምስሊ ብንፁር ክይረክ ይገብር።

6 ትሑት ሓይሊ ቀራፂ ምስሊ ሌንስ ብምጥቃም መርኣያ ምስረክኹም ብማእኸላይ ሓይሊ ቀራፂ ምስሊ ሌንስ ቀይርኩም ርክቡ።

7 ላዕለዎይ ሓይሊ ቀራፂ ምስሊ ሌንስ ብምዛር መስተኻኸሊ ደቀቕቲ ኣካላት ተጠቐምኩም ነፂርኩም ንምርኣይ ፈትኑ። ብመቆፃፀሪ ብርሃን መጠን ብርሃን ብምቕናስን ብምውሳኽን ንፁር ኮይኑ ክሳብ ዝረክ ኣመጣጥኑ።

8 መስተኻኸሊ ደቀቕቲ ኣካላት ብምጥቃም ብጣዕሚ ነፂርኩም ርክቡ። መስተኻኸሊ ዝፍቲ ኣካላት ኣይትጠቐሙ።

9 እቲ ነጥቢ ፀቢቡ'ዩ ወይስ ሰፊሑ ተራእይኩም? ዝረካይኹምዎ ሰኣሉ።

ስራሕ ፕሮጀክት 2.1

ተምሃሮ በብጉጅለ ብምኒን ከባብያዊ ማተርያላት ብምጥቃም ኮምፓውንድ ማይክሮስኮፕ ንምስራሕ ፈትኑ።

መልመዲ 2.1

ትኽክል ዝኾነ መልሲ ዝሓዘ ፊደል ምረፁ።

- 1 ካብዞም ዝስዕቡ ግደ ስራሕ ማይክሮስኮፕ ዘይኮነ ኣይናይ እዩ?
 - ሀ መጠን መርኣዮ ምግሣፍ፣
 - ለ ዝርዝር ኩነታት መርኣዮ ምርኣይ፣
 - ሐ ብዓይኒ ግልፂ ኮይኖም ዘይረከዩ ደቀኞቲ ነገራት ምርኣይ፣
 - መ ዝተዋሃበ መልሲ የለን።
- 2 ካብዞም ዝስዕቡ ቀሊል ማይክሮስኮፕ ዝኾነ ኣይናይ እዩ?
 - ሀ ክልተኣዊ መርኣዮ ኮምፓውንድ ማይክሮስኮፕ፣
 - ለ ሓደኣዊ መርኣዮ ኮምፓውንድ ማይክሮስኮፕ፣
 - ሐ ሌንስ ኢድ፣
 - መ መርኣዮ ሌንስን ቀረፅቲ ምስሊ ሌንስታትን ዘለዎ ማይክሮስኮፕ።
- 3 ሌንስ ኢድን ኮምፓውንድ ማይክሮስኮፕን ብርሃናዊ ማይክሮስኮፕ ዝበሃሉ ንምንታይ እዩ?
 - ሀ ብርሃን ስለዝፈጥሩ፣
 - ለ ብኽብደቶም ፎክስቲ ብምኒን ናም።
 - ሐ ፍልፍል ብርሃን ስለዝጥቀሙ፣
 - መ ዝተዋሃበ መልሲ የለን።
- 4 ኣብ ቀሊል ማይክሮስኮፕ ዝርከቡ በዝሒ ሌንስታት ክንደይ እዮም?
 - ሀ ሰለስተ
 - ለ ክልተ
 - ሐ ኣርባእተ
 - መ ሓደ
- 5 ሓደ ማይክሮስኮፕ 10X መጠን ግዝፊ መርኣዮ ሌንስን 4X መጠን ግዝፊ ቀራፂ ምስሊ ሌንስን እንተሃለዩዎ ጠቐላላ ናይ ምግሣፍ ክእለት እዚ ማይክሮስኮፕ ክንደይ እዩ?
 - ሀ 40X
 - ለ 100X
 - ሐ 400X
 - መ 100X

2.2 ዋህዮ

ጥቅምታት ብቐጥታ ንኡስ ምዕራፍ

- ተምሃሮ ነዚ ንኡስ ምዕራፍ ምስተምሃርኩም፡-
 - ◆ ዋህዮ እቲ ዝነኣሰ ክፋል ህይወት ምኒን ትገልፁ።
 - ◆ ብኮምፓውንድ ማይክሮስኮፕ ዝተርኣዩ ክፍለኣላት ዋህዮ ተኸልን እንሰሳን ትዝርዝሩ።

መበቐል ቃል

ዋህዮ(ሴል) ዝብል ቃል ሴሉላ ካብ ዝብል ሳቲን ቃል ዝመጸ ኮይኑ ትርጉሙ ደማ ንኡስተይ ክፍሊ ገዛ ማለት እዩ።

- ◆ ግደ ስራሕ ብኮምፓውንድ ማይክሮስኮፕ ናይ ዝተርኣዩ ክፍለአካላት ዋህዮ ተክልን እንስሳን ትሓረቡ።
- ◆ ዋህዮ ተክሊ ምስ ዋህዮ እንስሳ ተነፃፅሩ።

ዋህዮ እቲ ዝነኣሰ መሰረት ህይወታውያን እዩ። ኩሎም ህይወታውያን ካብ ዋህዮ ዝተሃነፁ እዮም። መብዛሕትኦም ዋህዮታት ብጣዕሚ ንእሽተይ መጠን ኣለዎም። ደቀኞቲ ብምዃናምውን ብማይክሮስኮፕ ጥራሕ እዮም ክረኣዩ ዝክእሉ። ሰውነትና ካብ ትሪልዮን ዋህዮታት ዝተሃነፁ እዩ። ተምሃሮ ኣብ ሓርማዝ ዝርከቡ በዝሒ ዋህዮታት ምግማት፡-ይ ትክእሉ?

ትፈልጡዶ!

* ሰውነትና ካብ ትሪልዮን (10¹²) ዋህዮታት ዝተሃነፁ እዩ።



ዋህዮ እንታይ እዩ?

ዋህዮ ዝነኣሰ ኣካል ህይወት እንትኸውን መንደቕ ወይ መህነባ ህይወት እውን ይበሃል። ኩሎም ተክልታትን እንስሳትን ካብ ሓደ ወይ ልዕሊ ሓደ ዋህዮታት ዝተሃነፁ እዮም። ብዘለዎም በዝሒ ዋህዮ ድማ ህይወታውያን ሓደ ዋህዮኣውን በዝሃዎህዮኣውን ተባሂሎም ኣብ ክልተ ጉጅለ ይምደቡ። ሓደ ዋህዮኣዊ ህይወታውያን ካብ ሓደ ዋህዮ ጥራሕ ዝተሃነፁ ህይወታውያን እዮም። ኣብነት ዝተፈላለዩ ባክተርያ፣ መብዛሕትኦም ሳባታት፣ ኣሜባ፣ፓራመስዮም፣ወዘተ ዝበሉ ይርከቡዎም (ስእሊ. 2.6 ርኣዩ)።

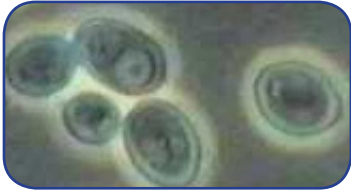
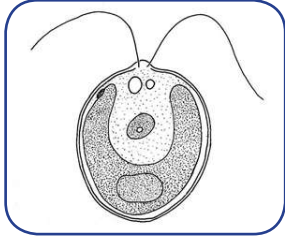

ሀ. ክሳሞደደሞናስ (ሳባ)

ለ. ፓራመስዮም (ፕሮቶዞዎ)

ሐ. ደስት (ፋንጋይ)

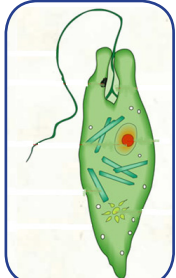
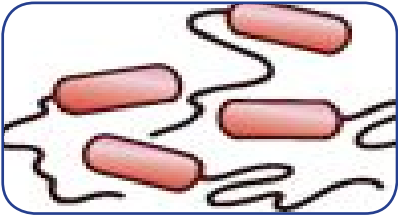

መ. ሳሚባ (ፕሮቶዞዎ)

ሂ. ቅርባ ሲቪንደር ዘበዎም ባክተርያ

ሰ. ሲዩግሊና (ፕሮቶዞዎ)

ስእሊ. 2.6 ዝተፈላለዩ ሓደ ዋህዮኣዊ ህይወታውያን

በዝሃዋህድሃዊ ህይወታውያን ካብ ብዙሕ ዋህዮታት ዝተሃነፁ እዮም። ተኽልታትን እንስሳትን ኣብነታት በዝሃዋህድሃዊ ህይወታውያን እዮም። ኣብ ሰውነትና ዝርከቡ ዋህዮታት ዝተፈላለዩ ግደ ስራሕቲ ኣለውዎም። ዋህዮታት ደም፣ ዋህዮታት ቆርበት፣ ዋህዮታት ሓንጎል፣ ዋህዮታት ልብን ካልኦት ብዙሓት ዓይነታት ዋህዮን ኣለዉና።

ተኽልታት በዝሃዋህድሃዊ ህይወታውያን እዮም። ንኣብነት ተኽሊ ፅጌሬዓ ዝተፈላለዩ ዓይነታት ዋህዮ ኣለዎም። ንኣብነት ዋህዮታት ጉንዲ፣ ዋህዮታት ሱር፣ ዋህዮታት ቆፅሊ፣ ወዘተ። ዋህዮታት ዋላኳ ዝፈላለዩ እንተኾኑ ዘመሳሰሉዎም ሓበራዊ ዝኾኑ መዋቕርን ግደ ስራሕን ግና ኣለዉዎም። ማይክሮስኮፕ ብምጥቃም ዝኾነ ዋህዮ እንተርኢና ሰለስተ ዋና ክፍለኣት ሓዘ ይርከብ። ንሓቶምውን ረቂቕ ሽፋን ዋህዮ፣ ሓፊስ ፈሳስን ተቐጻጻሪ ኣካልን እዮም (ስእሊ. 2.7 ርክዩ)።

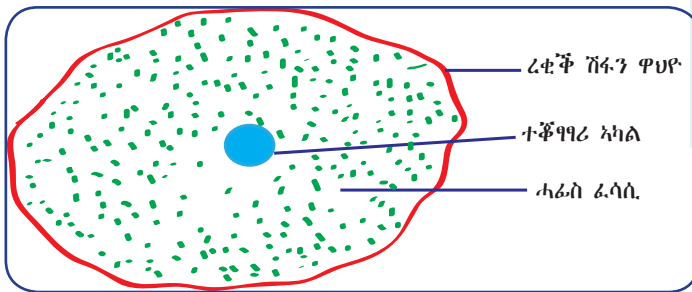

ስእሊ. 2.7 ሰው-ዳት ክፍለኣት ዋህዮ (ሓፊስ-ቕጥር ዋህዮ ስንሰሳ)

ትፈልጡዩ?

* ዘኾነ ሕይወታዊ ካብ ዝነጻሰ ባክተርያ ክሳብ ዝዓበዩ ዓሳንባርን ኣዚዩ ዓብዩ ዘኾነ ተኽልን ካብ ሓደ ወይ ብዙሓት ዋህዮ ዝተሃነፁ እዮም።

ቁልፊ ቃላት

- ✓ **ሓደ ዋህዮኣዊ ህይወታውያን፡-** ካብ ሓደ ዋህዮ ዝተሃነፁ ህይወታዊ እዮም።
- ✓ **በዝሃዋህድሃዊ ህይወታውያን፡-** ካብ ብዙሓት ዋህዮታት ዝተሃነፁ ሕይወታውያን እዮም።
- ✓ **ረቂቕ ሽፋን ዋህዮ፡-** ክፍለኣት ዋህዮ ኮይኑ ውሽጣዊ ክፍለኣት ዋህዮ ሸፊኑ ዝሕዝ ብጣዕሚ ረቂቕን ልስሰስን መሸፈኒ እዩ።
- ✓ **ሓፊስ ፈሳስ፡-** ኣብ መንጎ ተቐጻጻሪ ኣካልን ረቂቕ ሽፋንን ዝርከብ ፈሳስ እዩ።
- ✓ **ተቐጻጻሪ ኣካል፡-** ክፍለኣት ዋህዮ እንትኾን ብሓፊስ ፈሳስ ተኸቢቡ ይርከብ። እዚ መሸፈኒ ዘለዎ ኮይኑ ጅነቲክ ማተርያል ዋህዮ ይሕዝ።

ንጥፈት 2.5



ንፅፅር ሓደ ዋህዮኣውን በዝሃዋህድሃዊ ህይወታውያን

- ✓ በብጉጅለ ብምዃን ኣብ መንጎ ሓደ ዋህዮኣውን በዝሃዋህድሃዊ ህይወታውያን ዘሎ ኣፈላላይን ምምስሳልን ተመያየጡ። ንኣብነት ኣብ መንጎኹምን ኣሜባን ዘሎ ኣፈላላይ ኣብ ግምት ብምእታው ክትመያየጡ ትኽእሉ።
- ⇒ ኣብ መንጎኹምን ኣሜባን ዘሎ ኣፈላላይ እንታይ እዩ?
- ⇒ ኣብ መንጎኹምን ኣሜባን ዘለዉ ሓበራዊ ባህርያት እንታይ እዮም?

ክፍልታት ሞህዮታት ተክልን እንስሳን



ኣብ ሞህዮታት ተክልን እንስሳን ዝርከቡ ሓብራዊ ክፍለአካላት እንታይ እዮም?

ሞህዮታት ኣብ ዝተፈላለዩ ክፍለአካላት ዝተሃነፁ እዮም። እዞም ክፍለአካላት እዚኦም ድማ ደቀኞቲ ኣካላት ይበሃሉ። ዝተፈላለዩ ደቀኞቲ ኣካላት ዝተፈላለዩ ግደ ስራሕ ኣለዎም። ሞህዮታት ተክልን እንስሳን ብኮምፓውንድ ማይክሮስኮፕ ኣብንሪሕሉ እዮን ሓብራዊ ክፍለአካል ሞህዮ ንረክብ (ስእሊ. 2.7 ርአዩ)። እዞም ብኮምፓውንድ ማይክሮስኮፕ ዝረከቡ ሰለስተ ዋና ክፍለአካላት ሞህዮ፡-

- ☑ ረቂቅ ሽፋን ሞህዮ
- ☑ ሓፊስ ፈሳስን
- ☑ ተቐፃፃሪ ኣካልን እዮም።

ኣብ ሞህዮታት ተክልን እንስሳን ዝርከቡ ካልኣት ተወሰኽቲ ሓብራዊ ደቀኞቲ ኣካላት'ውን ኣለዉ። ኣብነት ከም መኽዘን ምግቢ ዝበለ። መኽዘን ፈሳሲ ዝመልኦን መሸፈኒ ዘለዎን ኣብ ውሽጢ ሞህዮ ዝርከብ ከረጢት እዩ። እዚ መኽዘን ዝሓቐቐ ምግብን ንደገ ክውገድ ዝተዳለወ ርስሓትን ሒዙ ይርከብ። ሞህዮታት ተክሊ ዓብዪ መኽዘን እንትህልዎም ሞህዮታት እንስሳት ግና ንእሽተይ መኽዘን ኣብ ውሽጢ ሓፊስ ፈሳሲ ኣለዎም። ከም ራይባዎም፣ መካነ ጉልበት፣ ኢንዶፕላዝሚክ ረቲኩለም፣ ሴንትሪዮልን ጎልጂ ኣፓራተስን ዝበሉ ደቀኞቲ ኣካላት ብኤሌክትሮን ማይክሮስኮፕ ጥራሕ እዮም ክረከቡ ዝክእሉ። (ስእሊ. 2.8 'ሀ' ን 'ለ')

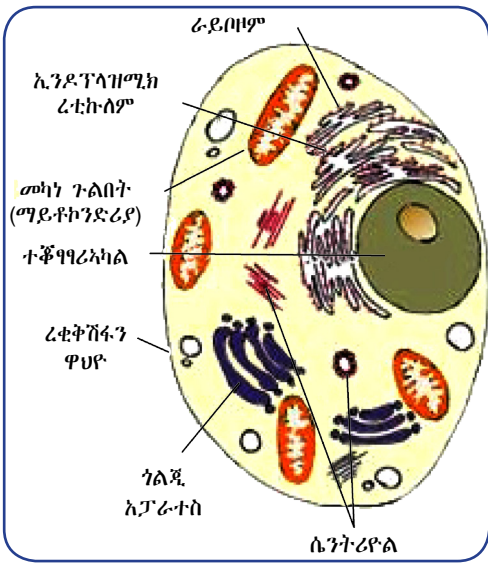

ሀ) ሞህዮ ስንሰሳ

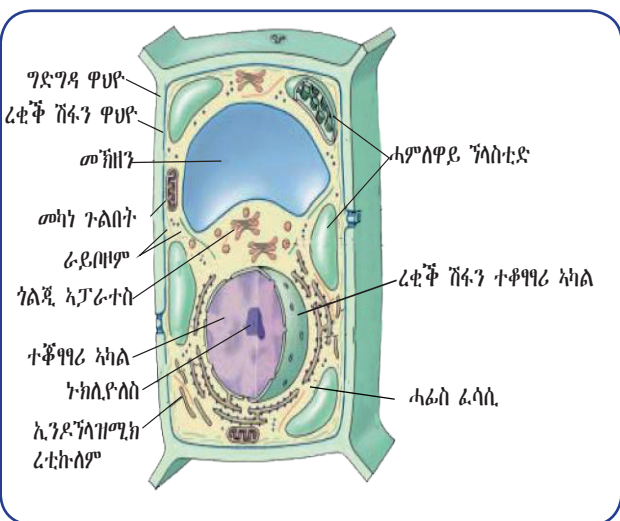

ለ) ሞህዮ ተክሊ

ስእሊ. 2.8 ክፍለአካላት ሞህዮታት ስንሰሳን ተክልን

ንፅፅር ዋህዮታት ተክልን እንስሳን



ዋህዮታት እንስሳን ተክልን
ዘመሳስልዎምን ዘፈላልዩዎምን እንታይ
እንታይ እዮም?

ሓበሬታ

ኣብ ውስጢ ሓደ ሰውነት ህይወታዊ ዘርከቡ ዋህዮታት ብመሰረት ግደ ስራሖም ዘተፈላሰዩ እዮም።

ዋህዮ ተክሊ እዞም ዝስዕቡ ቀንዲ ክፍለአካላት ኣለውዎ። ንሳቶም ውን፡-

1 **ግድግዳ ዋህዮ፡-** ደጋዊ ሽፋን ዋህዮ ተክሊ እዩ። እዚ ካብ ሴሎሎዝ ዝተብሃለ ካርቦሃይድሬት ዝተሃነፀ ጥንኩር ሽፋን እዩ። ቀንዲ ተግባሩ ድማ ንዋህዮ ተክሊ ካብ ሓደጋ ምክልኻልን ደጊፉ ምሓዝን ይኸውን።

2 **ረቂቕ ሽፋን ዋህዮ፡-** ካብ ግድግዳ ዋህዮ ንውሽጢ ገፅ ቀጺሉ ዝርከብን ካብ ፕሮቲን ዝተሃነፀን ክፋል እዩ። እዚ ንሓፊስ ፈሳሲ ሽፊኑ ይሕዝ።

3 **ተቐፃፃሪ ኣካል፡-** ክብብ ዝበለ ቅርፂ ዘለዎ ኮይኑ ንኹሎም ንጥፈታት ዋህዮ ዝቆፃፀር ክፋል እዩ። እዚ ብድርብ ሽፋን ተቐፃፃሪ ኣካል ዝተሸፈነ ኮይኑ ባህርያት ህይወታውያን ዝውስኑ ማተርያላት ሒዙ ይርከብ።

4 **ሓፊስ ፈሳሲ፡-** ኣብ መንጎ ረቂቕ ሽፋን ዋህዮን ተቐፃፃሪ ኣካል ዋህዮን ዝርከብ ፈሳሲ ኮይኑ ዝተወሰኑ ደቐቕቲ ኣካላትን ብዝሕ ዝበሉ ዓውደ ኣካላትን ይሕዝ። ንኣብነት ኢንሳይማት፣ ስታርች፣ ዝውገዱ ርስሓታት፣ ወዘተ። ኣብዚ ዝርከቡ ቀንዲ ደቐቕቲ ኣካላት ዋህዮታት ተክሊ እዞም ዝስዕቡ እዮም።

ሀ ሓምላይ ፕላስቲድ (ክሎሮፕላስት)፡-
ሃመልማል ዝበሃል ሓምለዎይ ሕብሪ ዘለዎ ነገር ዝሕዝ ኮይኑ ምግብም ብውህደብርሃን ከዳልዉ ዮኸእሎም።

ለ ዓብዩ መኽዘን፡- ብማያዊ ፈሳሲ ዝመለኦ ኮይኑ ዝውገዱ ርስሓታት ይኸዝን። መብሓሕትኡ ግዜ ዝባዕሉ ዋህዮታት ተክሊ ዓብዩ መኽዘን ኣለዎም።

ሐ መካነ ጉልበት፡- ኣብ ሓፊስ ፈሳሲ ዝርከብ ኮይኑ ብቕፅለተ ምግብ ጉልበት ዝፍጠረሉ ክፋል እዩ። በዚ ምኽንያት መካነ ጉልበት ተባሂሉ ይዕዎዕ።

ቁልፊ ቃላት

- መኽዘን (ቫክዩል)፡-** ኣብ ዋህዮታት ተክልን እንስሳን ዝርከብ ንእስተይ ከረጢት እዩ።
- ዓብዩ መኽዘን፡-** ኣብ ዘባዕሉ ዋህዮታት ተክሊ ፕራሕ ዝርከብ።
- ግድግዳ ዋህዮ፡-** ካብ ሴሎሎዝ ዝስራሕ ጥንኩር መካካልን ደጋዊ ሽፋንን ዋህዮታት ተክሊ።
- ሓምላይ ፕላስቲድ (ክሎሮፕላስት)፡-** ደቐቕቲ ኣካል ዋህዮታት ተክሊ ኾይኑ ንውህደብርሃን ዘጠቅም ሃመልማል ይሕዝ።
- ሃመልማል፡-** ኣብ ክሎሮፕላስት ዝርከብ ሓምለዎይ ሕብሪ እንትኾን ተክልታት ብርሃን ፀሓይ ክስሕቡ ብምግባር ንውህደብርሃን ዘገልግል ጉልበት ዩዳሱ።

ዋህዮታት እንስሳት ኣብ ዋህዮ ተክሊ ዝርከብ ግድግዳ ዋህዮ ዮብሎምን። ይኹንምበር ዋህዮ እንስሳ ልክዕ ከም ዋህዮ ተክሊ ረቂቕ ሽፋን ዋህዮ፣ ተቐፃፃሪ ኣካልን ሓፊስ ፈሳሲን ኣለዎ። ሓፊስ ፈሳሲ ዋህዮ እንስሳት ልክዕ ከም ዋህዮ ተክሊ ራይዞም፣ መካነ ጉልበት፣ ኢንዶፕላዝሚክ ረቲኩሎምን ጎልጂኣፓራተስን ሒዙ ይርከብ። ይኹንምበር መብሓሕትኡ ግዜ ሴንትሮዞምን ላይዞምን ኣብ ዋህዮ እንስሳት ጥራሕ እዮም ዝርከቡ።

ሞህዮታት እንስሳን ተክልን እዞም ዝስዕቡ ሓበራዊ ኣካላት ዝሓዙ እዮም።

- ሓፊስ ፈሳሲ፣
- ረቂቕ ሽፋን ሞህዮ፣
- ተቆፃፃሪ ኣካል፣
- መካነ ጉልበት፣ ራይባዞም፣ ኢንዶፕላዝሚክ ረቲኩሰምን ጉልጂ ኣፓራተስን እውን ኣብ ክልቲኦም ይርከቡ።

ሰደቓ 2.2: ኣብ መንጎ ሞህዮታት ተክልን እንስሳን ዘለዉ ኣፈላላይቲ

ሞህዮታት እንስሳ	ሞህዮታት ተክሊ
◇ ዝነኣሰ መጠን ሞህዮታት።	◇ ዝግበዩ መጠን ሞህዮታት።
◇ ግድግዳ ሞህዮ የብሎምን።	◇ ግድግዳ ሞህዮ ኣለዎም።
◇ ዓብዪ መክዘን የብሎምን።	◇ ዓብዪ መክዘን ኣለዎም።
◇ ሓምላይ ፕላስቲድ (ክሎሮፕላስት) የብሎምን።	◇ ሓምላይ ፕላስቲድ (ክሎሮፕላስት) ኣለዎም።



ንጥፈት 2.6

ንዕዕር ሞህዮታት እንስሳን ተክልን

- ብጉጅለ ብምዃን ሞህዮታት እንስሳን ተክልን ኣነፃፅሩ። ዝመሳሰልሉን ዝፈላለይሉን ንዕዕር ብመልክዕ ሰደቓ ኣርእዩ።
- ሓምላዊ ፕላስቲድ (ክሎሮፕላስት) ኣብ ሞህዮታት ሱር ዘይርከቡ ምክንያት እንታይ ይመስለኩም?

መልመዳ 2.2

ትክክል ዝኾነ መልሲ ዝሓዘ ፊደል ምረፁ።

- 1 ኣብዞም ዝስዕቡ ሓደ በዝሃሞህዮኣዊ እዩ።
 - ሀ ኢዩግሌና
 - ለ ፓራመስዮም
 - ሐ ኣሜባ
 - መ ዕሕዲ
- 2 ኣብዞም ዝስዕቡ ክፍለኣካላት ሞህዮ ሓደ ኣብ ሞህዮ ተክሊ ጥራሕ ዝርከብ እዩ።
 - ሀ ረቂቕ ሽፋን ሞህዮ
 - ለ ግድግዳ ሞህዮ
 - ሐ ሓፊስ ፈሳሲ
 - መ ተቆፃፃሪ ኣካል
- 3 ኣብዞም ዝስዕቡ መግለፂ ሓደ ሞህዮኣዊ ህይወታዊ ዝኾነ ኣይናይ እዩ?
 - ሀ ኣብ ብዙሓት ሞህዮታት ዝተሃነፀ እዩ።
 - ለ ኣብ ሓደ ሞህዮ ጥራሕ ዝተሃነፀ እዩ።
 - ሐ ንናይ ባዕሉ ስነህይወታዊ ንጥፈታት ናይ ካልኣት ሞህዮታት ሓገዝ ይጠልብ።
 - መ ኩሎም መልሲ እዮም።
- 4 ኣብዞም ዝስዕቡ ሓደ ሞህዮኣዊ ህይወታዊ ዝኾነ ኣይናይ እዩ?
 - ሀ ኦም
 - ለ ድሙ
 - ሐ ሰብ
 - መ ባክተርያ
- 5 ኣብዞም ዝስዕቡ ክፍለኣካላት ሞህዮ ሓደ ኣብ ኩሎም ዓይነታት ሞህዮ ይርከብ።
 - ሀ ረቂቕ ሽፋን ሞህዮ
 - ለ ዓብዪ ቫክዩል
 - ሐ ንእሽተይ ቫክዩል
 - መ ሓምላይ ፕላስቲድ

2.3 ምርኣይ ዋህዮታት



ደረጃታት ብቕዓት ንኡስ ምዕራፍ

ተምሃሮ ነዚ ንኡስ ምዕራፍ ምስተምሃርኩም:-

- ◆ ማይክሮስኮፕ ተጠቐምኩም ዋህዮታት ተክልን እንሰሳን ትራኩ።
- ◆ ብማይክሮስኮፕ ዝረኣይኹምዎም ክፍለኣኣት ዋህዮ ተክልን እንሰሳን ስኢልኩም ስሞም ትፅሕፉ።

ተምሃሮ ኣብ ዝሓለፈ ንኡስ ምዕራፍ (2.1: ማይክሮስኮፕን ረብሕኡን) ብዛዕባ ክፍለኣኣት ማይክሮስኮፕን ግደ ስራሕቶምን ግንዛብ ረኺቡኩም ኢኹም። ብተወሳኺ ቴክኒካት ምድላው መርኣያን ምንጻርን እውን ተለማሚድኩም ኢኹም። ሐዚ ድማ ኮምፓውንድ ማይክሮስኮፕ ተጠቐምኩም ኣብ ዝተፈላለዩ ህይወታውያን መርኣያ ብምውሳድ ዝተፈላለዩ ዋህዮታት ክትራኩ ኢኹም።

ቁልፊ ቃላት

- ✓ መርኣያ:- ብማይክሮስኮፕ ንክረኡ ዝተዳሰመ ነገር እዩ።
- ✓ ምቕላም:- መርኣያ ብማይክሮስኮፕ ብንጹር ክረኡ ንምግባር ዝጠቅም ሕብራዊ ናይ ምግባር ክደዲ እዩ።
- ✓ ምድላው ርሑስ መርኣያ:- ማይ ብምጥቃም መርኣያ ኣብ ስሳይድ ብምድላው ብማይክሮስኮፕ ንክረኡ ክደዲ እዩ።
- ✓ ፅገ ዕምብባ:- ተባዕታይ ፃታዊ መራብሒ ኣካል ዕምብባ እዩ።
- ✓ ውህደብርሃን:- ሓምሰዎት ተክልታት ክሰርጥሳስትን ብርሃን ጸቀይን ተጠቐሞም ካብ ማይን ካርቦንዳይክሳይድን ምግባም ዘዳልዉሱ ክደዲ እዩ።

ንጥፈት 2.7



ምድላው ርሑስ መርኣያ

ዘድልዩ ማተርያላት:

- ✓ ኮምፓውንድ ማይክሮስኮፕ
- ✓ ስላይዳት
- ✓ ረቂቕ መሸፈኒ ስላይድ
- ✓ ቢኬር ምስ መንጠብጠቢ
- ✓ ማይ

ቅደም ስዓብ ኣሰራርሓ

- 1 ናይቲ መርኣያ ረቂቕ ልሓፅ/ቁራፅ ኣዳልዉ።
- 2 ነቲ መርኣያ ኣብ ፅሩይ ስላይድ ግበሩ።
- 3 ኣብ ልዕሊ እቲ መርኣያ ሓደ ንጣብ ማይ ግበሩ።
- 4 ብሓደ ጫፍ መሸፈኒ ስላይድ ነቲ ማይ ብምንኳእ ኣገዲምኩም ኣቐምጥዎ። ዓፍራ ኣየር ክይፍጠር ጥንቃቕ ግበሩ። በዚ ኣገባብ ርሑስ መርኣያ ኣዳሊኹም ኣለኹም ማለት እዩ።



ዕገታት ዕምብባ እንታይ እዮም?

ፅገ ዕታዊ መራብሒ ተባዕታይ ዘርኢ ዓምብብቲ ተክልታት እንትኾን ምስ ተባዕታይ ዘርኢ ዕታዊ መራብሒ መጥበውቲ እንስሳት ተመሳሳሊ ግደ ስራሕ ኣለዎ።

ንጥፈት 2.8

ዕገታት ዕምባባ ብማይክሮስኮፕ ምርኣይ



ዘድልዩ ማተርያላት

- ኮምፓውንድ ማይክሮስኮፕ
- ስላይዳት
- ዕምባባታት
- ረቂቅ መሸፈኒ ስላይድ
- ቢኬር ምስ መንጠብጠቢ
- ማይ

ቅደም ሰዓብ ኣሰራርሓ

- 1 ዝተወሰኑ ዕገታት ካብ ዕምባባ ኣክቡ፤
- 2 ነቲ ዕገ ኣብ ስላይድ ብምቕማጥ ሓደ ንጣብ ማይ ግበሩሉ፤
- 3 ቀጺልኩም ብረቂቅ መሸፈኒ ስላይድ ብምሸፋን ነቲ ዕገ ብማይክሮስኮፕ ርክብዎ፤
- 4 ዝረኣኹምዎም ዋህዮታት ኣብ ደብተርኩም ሰኣሉዎም።

መዘኻኸሪ

ተምሃሮ ኣብ ላዕሊ ዝተሓበሩ ማተርያላትን ቅደም ሰዓብ ኣሰራርሓን ብምጥቃም ብተመሳሳሊ እንቁላሊት ካብ ማህደር እንቁላሊት ኣንስታይ ኣካል ዕምባባ ብምውፃእ ብማይክሮስኮፕ ርክቡ። ዝረኣኹምዎም ዋህዮታት ኣብ ደብተርኩም ስኣልዎም።



ምቕጻም እንታይ እዩ?

ሓድሓደ ክፍለኣካላት ዋህዮ ንፁር ኮይኖም ብማይክሮስኮፕ ዘይክረኣዩ ይኸእሉ እዮም። ዝተወሰኑ ክፍለኣካላት ዋህዮ ቀለም ብምግባር ጥራት ክረኣዩ ዝኸእሉ ኣለዉ። ነቲ መርኣያ ብመሉሉ ወይ ብኸፋል ሕብራዊ ክኸውን ብምግባር ብቐሊሉ ንምፅናዕ ይከኣል።



ዋህዮታት ሽጉርቲ ብማይክሮስኮፕ ምርኣይ

ቆዕሊ ላዕለዋይን ታሕተዋይን ንፃፋት ዝሓዘ እዩ። ላዕለዋይ ንፃፍ ቆዕሊ ካብ ሓደ ፀፍፃፍ ዋህዮታት ዝተሃነፀ እዩ።



ንጥፈት 2.9

ዋህዮታት ላዕለዋይ ንፃፍ ሽጉርቲ ምርኣይ

ዘድልዩ ማተርያላት:-

- ኮምፓውንድ ማይክሮስኮፕ
- መቐንጠጢ
- ስላይድ
- ብዕባዕ ኣዮዲን

ሓበሬታ

እቲ መርኣይ ርገድ ዘበለ እንተኾይኑ ብንፁር ንምርኣይ የፀገም እዩ። ብተመሳሳሊ ረቂቅ መሸፈኒ ስላይድውን ኣብ ስዕሊት ስለ ዝገባፈፍ ብላዕለዋይ ሓይሊ ቀራዒ ምስሊ ሊንስ ማይክሮስኮፕ ንምርኣይ ኣይካኣልን።

- ☑ ሽጉርቲ ቀይሕ
- ☑ መንጠብጠቢ
- ☑ ረቂቅ መሸፈኒ ስላይድ
- ☑ ቢኬር ማይ

ቅደም ሰዓብ ኣሰራርሓ

- 1 ኣብ ማእኸል ፅሩይ ስላይድ ሓደ ንጣብ ማይ ግበሩ።
- 2 መቐንጠጢ ብምጥቃም ኣብ ውሽጣዊ ፀፍፃፍ ሽጉርቲ ንእሽተይ ቆርበት ብምልሓፅ ኣብቲ ንጣብ ማይ ዘለዎ ስላይድ አቐምጡዎ።
- 3 ብምቕፃል ብረቂቅ መሸፈኒ ስላይድ ዓፍራ ኣየር ከይፍጠር ተጠንቂቕኩም ሸፍኑዎ።
- 4 ብድሕርዚ ብማይክሮስኮፕ (ፈለማ ብትሑት ሓይሊ ቀራፂ ምስሊ ሌንስ ቀፂልኩም ብማእኸላይ ሓይሊ ቀራፂ ምስሊ ሌንስ) ርክቡዎ።
- 5 ዋህዮታትዶ ርኪኹም?
- 6 ኣብ ጥቓ ሓደ ጫፍ ረቂቅ መሸፈኒ ስላይድ 2 ንጣባት ብፅባፅ ኣዮዲን ብምግባር እቲ ኣዮዲን ኣብ መላእ እቲ መርኣዖ ክሳብ ዝስፋሕፋሕ ንውሑዳት ደቓይቕ ተፀበይዎ።
- 7 ትሑት ሓይሊ ቀራፂ ምስሊ ሌንስን ማእኸላይ ሓይሊ ቀራፂ ምስሊ ሌንስን እናተጠቐምኩም ርክቡ። ዝረከቡሎም መርኣዖ ምስ **ስእሊ 2.9** ኣነፃፅሩዎ።
- 8 ብብርሃናዊ ማይክሮስኮፕ ክረክ ዝክእል ክፍለኣካል ዋህዮ ኣይናይ እዩ?
- 9 ሓደ ዋህዮ ብምስኣል ስም ኩሎም ዘለሎምዎም ክፍለኣካላት ዋህዮ ፀሓፉ።

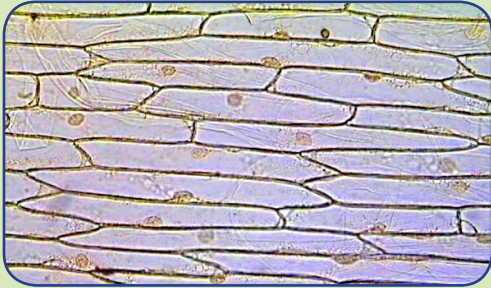

ስእሊ 2.9 ብማይክሮስኮፕ ዝረከበ ምስሊ ሳሳለዎ ዓፍ ሞህዮ ሽጉርቲ

ንጥፈት 2.10



ላዕለዎይ ንፃፍ ዋህዮ ተክሊ ኢሎዬ (ኣብ ማይ ዝበቅል ፃህያይ) ምርኣይ

ዘድልዩ ማተርያላት

- | | |
|-----------------------------|-------------|
| ☑ ኮምፓውንድ ማይክሮስኮፕ | ☑ መንጠብጠቢ |
| ☑ መቐንጠጢ | ☑ ረቂቅ መስትያት |
| ☑ ስላይዳት | ☑ ቢኬር ማይ |
| ☑ ተክሊ ኢሎዬ (ኣብ ማይ ዝነበር ፃህያይ) | |
| ☑ ብፅባፅ ኣዮዲን | |

ቅደም ሰዓብ አሰራርሐ

- 1 ሓደ ንጣብ ማይ ኣብ ስላይድ ብምግባር ካብ ተኽሊ ኢሎዴ መርኣዖ ብምውሳድ ናብኡ ኣእትውዎ።
- 2 ብምቕፃል ብረቂቕ መሸፈኒ ስላይድ ብምሽፋን ብማይክሮስኮፕ ርኣይዎ።
- 3 ነቲ ዋህዮ ብትሑትን ማእኸላይን ሓይሊ ቀራፂ ምስሊ ሌንስ ተጠቂምኩም ብማይክሮስኮፕ ርኣይዎ።
- 4 ዝረኣኹምዎ ዋህዮ ብምስኣል ስም ዝተፈላለዩ ክፍለኣካላት እቲ ዋህዮ ፀሐፉ። ምስ ስእሊ 2.10 ድማ ኣነፃፅርዎ።

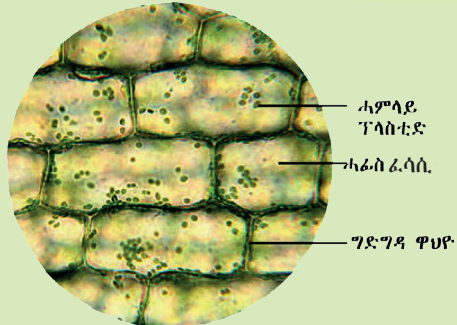

ስእሊ 2.10 ብማይክሮስኮፕ ዝረኣዩ ዋህዮ ቅፅሊ ኢሎዴ

- እንታይ ዓይነት ክፍለኣካላት ዋህዮ ርኣኹም?
- ላዕለዎይ ንፃፍ ዋህዮ ሽጉርቲ ምስ ላዕለዎይ ንፃፍ ዋህዮ ቆፅሊ ኢሎዴ ኣነፃፅሩ።



ዋህዮ ምዕጉርቲ ብማይክሮስኮፕ ምርኣይ?

ኩሎም ዋህዮታት እንስሳት ኣብ ዋህዮ ተኽልታት ዝርከብ ጥንኩር መሸፈኒ ወይ ግድግዳ ዋህዮ የብሎምን። በዚ ምክንያት ዋህዮ እንስሳ ምዕሩይ (ስሩዕ) ቅርፂ ዘይብሎም የምስሎም። ዋህዮ ተኽሊ ግና ግድግዳ ዋህዮ ስለዘለዎ ስሩዕ ቅርፂ (ርቡዕ ኩርናዕ) ክመስል ይገብሮ። ተምሃሮ ናይ ባዕልኹም ዋህዮታት ምዕጉርቲ ብማይክሮስኮፕ ክትራኡ ኢኹም።

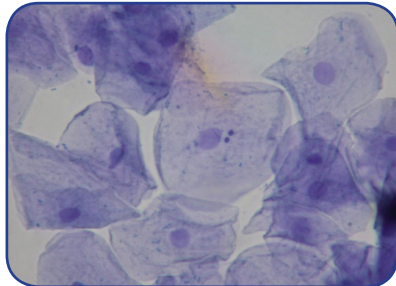

ስእሊ 2.11 ብማይክሮስኮፕ ዝረኣዩ ዋህዮታት ምዕጉርቲ

ንጥፈት 2.11



ዋህዮታት እንስሳ (ዋህዮታት ምዕጉርቲ) ምርኣይ

ዘድልዩ ማተርያላት

- ኮምፓውንድ ማይክሮስኮፕ
- ስላይዳት
- ሚታይልብሉ
- መንጠብጠቢ
- ረቂቅ መሸፈኒ ስላይድ
- መሰቅሰቕ ስኒ (እስቲኪኒ)
- ቢኬር ማይ

ቅደም ሰዓብ አሰራርሐ

- 1 ሚታይልብሉ ኣብ ማእኸል እቲ ስላይድ ኣንጥቡ።
- 2 ብመሰቅሰቕ ስኒ ምዕጉርቲኹም ቀስ ኣቢልኩም ላዕለላዕሉ ብምሕኻኽ ነቲ ጫፍ መሰቅሰቕ ስኒ ኣብቲ ሚታይልብሉ ኣእቲኹም ኣሕብርዎ።

- 3 ብረቂቕ መሸፈኒ ስላይድ ክትሸፍኑ ዓፍራ ኣየር ከይፍጠር ጥንቃቕ ግበሩ።
- 4 ፈለግ ብትሑት ሓይሊ ቀሊልኩም ብማእኸላይ ሓይሊ ቀረፅቲ ምስሊ ሌንስታት ማይክሮስኮፕ ርክይዎ። ዝረኣይኹምዎ መርኣያ ምስ **ስእሊ 2.11** ኣነፃፅሩዎ።
- 5 ዝረኣኹምዎ ዋህዮ ብምስኣል ስም ክፍለ ኣካላቱ ፀሓፉ። ክትርኢዎም ትኸእሉ ተባሂሎም ዝግመቱ ክፍለ ኣካላት ዋህዮ፣ ረቂቕ ሽፋን ዋህዮ፣ ሓፊስ ፈሳሲ፣ ተቐፃፃሪ ኣካል፣ መካነ ጉልበት፣ ኑክሊዮለስን መኸዘንን ይኾኑ።
 - ☑ ኣብዚ ፈተነ ተቐፃፃሪ ኣካል፣ ሓፊስ ፈሳሲን ረቂቕ ሽፋን ዋህዮን ፈላሊኹምዎ ርኢኹምዎም?
 - ☑ መጠን፣ ቅርፂ ፣ ኣቀማመጣ ተቐፃፃሪ ኣካል ዋህዮ ምዕጉርትን ዋህዮ ላዕለዋይ ንፃፍ ሽጉርትን ኣነፃፅሩ።

መልመዲ 2.3

ትኸክል ዝኾነ መልሲ ዝሓዘ ፊደል ምረፁ።

- 1 ዕገ ዕምበባ እንታይ እዩ?
 - ሀ ንኡሽተይ ተኸሊ፣
 - ለ ዕምበባ፣
 - ሐ ኣብ ኣንስታይ ኣካል ዕምበባ ዝፍጠር ፆታዊ ዘርኢ መራብሒ እዩ።
 - መ ኣብ ተባዕታይ ኣካል ዕምበባ ዝፍጠር ፆታዊ ዘርኢ መራብሒ እዩ።
- 2 ካብዞም ዝስዕቡ ብማይክሮስኮፕ ዝረኣዩ ብዛዕባ ላዕለዋይ ንፃፍ ዋህዮ ሽጉርቲ ዝገልፅን ትኸክል ዝኾነን ኣይናይ እዩ?
 - ሀ ሰፋሕቲ ስሩዕ ቅርፂ ኣለዎም።
 - ለ ዘይስሩዕ ቅርፂ ኣለዎም።
 - ሐ ብዘይምቕላም ሓምለዋይ ሕብሪ ኣለዎም።
 - መ ሰፋሕትን ዘይስሩዕን ቅርፂ ኣለዎም።
- 3 ካብዞም ዝስዕቡ ብማይክሮስኮፕ ዝረኣዩ ብዛዕባ ዋህዮ ምዕጉርቲ ዝገልፅን ትኸክል ዝኾነን፡-
 - ሀ ብዘይምቕላም ሓምለዋይ ሕብሪ ኣለዎም።
 - ለ ዘይስሩዕ ቅርፂ ኣለዎም።
 - ሐ ሰፊሕን ዘይስሩዕን ቅርፂ ኣለዎም።
 - መ ሰፊሕን ስሩዕን ቅርፂ ኣለዎም።
- 4 ምድላው ርሑስ መርኣያ ማለት፡-
 - ሀ ምድላው ቀዋሚ መርኣያ፣
 - ለ ከይዲ ምድላው መርኣያ ብዘይማይ፣
 - ሐ ከይዲ ምድላው መርኣያ ብማይ፣
 - መ መልሲ ኣይተዋሃበን።

5 ምቕላም አብ እዋን ምርኣይ ማይክሮስኮፓዊ ዋህዮ መርኣዮ ንምንታይ ይጠቅም?

- ሀ መጠን ምስሊ ንምግዛፍ፤
- ለ ዝተወሰኑ ኣካላት ዋህዮ ብዝበለፀ ክረክብ ንምግባር፤
- ሐ መርኣዮ ንምርኣይ መልክዮኛ ይገብር፤
- መ መልሲ ኣይተዋሃቦን።

2.4 ዓይነት ፣ ቅርፅን መጠንን ዋህዮ

ደረጃ ብቕዓት ንኡስ ምዕራፍ

ተምሃሮ ነዚ ንኡስ ምዕራፍ ምስተምሃርኩም፡-

◆ ስእሊ ዋህዮ ብምጥቃም ዓይነታት፣ ቅርፅታትን መጠናትን ዋህዮታት ተርእዩ።

ዋህዮ ዝነኣስ ኣካል ህይወታውያን ኮይኑ ኩሎም ከይድታት ህይወት የካይድ። ኩሎም ዋህዮታት ተመሳሰልቲ ኣይኮኑን። ተምሃሮ ኣብ ዝሓለፈ ንኡስ ምዕራፍ ኣብ መንጎ ዋህዮታት ተኸልን እንስሳን ኣፈላላይ ከምዘሎ ርኢኹም ኢኹም (ስእሊ 2.8 ርክብ)። ኣብ ሓደ ህይወታዊ ዝርከቡ ዋህዮታት እውን እንተኾኑ ብዓይነት፣ ብመጠንን ቅርፅን ኣፈላላይ ኣለዎም።

ዓይነታት ዋህዮ

 ዋህዮታት ብዓይነቶም ብኸመይ ይፈላለዩ?

ኣብ ዝተፈላለዩ ህይወታውያን ዝርከቡ ዋህዮታት ጥራሕ ዘይኮኑስ ኣብ ሓደ ህይወታዊ ዝርከቡ ዋህዮታት እውን እንተኾኑ ዝተፈላለዩ እዮም። ንኣብነት ሰውነትና ካብ ትራልዮን ዋህዮታት ዝተሃነፀ እንትኸውን እዚኦም ድማ ብዓይነቶም ዝተፈላለዩ እዮም። ዋህዮታት ቆርበት፣ ዋህዮታት ቀይሕ ደም፣ ዋህዮታት መትኒ፣ ዋህዮታት ዓፅሚ፣ ዋህዮታት ጭዋዳ፣ ወዘተ ንሰውነትና ካብ ዝሃንፁ ዋህዮታት ገሊኦም እዮም።

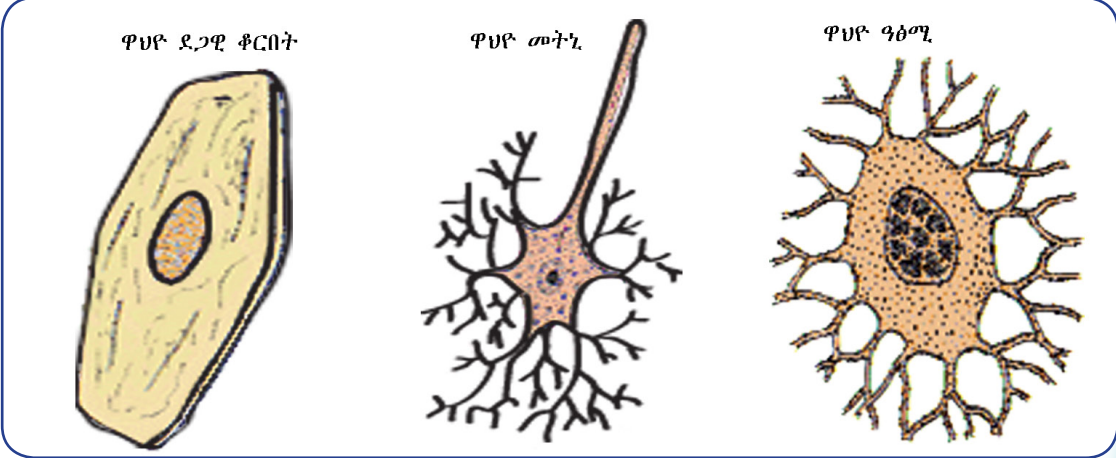

ስእሊ 2.12 ኣብ ሰውነትና ዝርከቡ ዝተፈላለዩ ዋህዮታት

ቅርፂ ዋህዮ



ዋህዮታት ብቅርፂም ብኸመይ ይፈላለዩ?

ኣብ መንጎ ዋህዮታት ናይ ቅርፂ ኣፈላላይ ኣሎ። ዝተፈላለዩ ሓደ ዋህዮኣዊ ህይወታውያን ዝተፈላለዩ ቅርፂ ክህልዎም ይኸእል (ሰእሊ 2.6 ርአዩ)። ንኣብነት ቅርፂ ፓራመስየም ሸበጥ፣ ቅርፂ ዋህዮታት ይስት ክብብ ዝበለ (እንቁላሊት ዝመሰል)፣ ቅርፂ ኣሜባ ቅርፂ ኣልቦ፣ ቅርፂ ክላማይዶፕሮቶኦይድ ወዘተ ከምዝኾነ ምግንዛብ የድሊ።

ቅርፂ ሰውነትና ዝሃንፁ ዋህዮታት እንትንርኢ ድማ ቅርፂ ዋህዮ መትኒ ነዊሕን ጨናፍር ዘለውዎን፣ ቅርፂ ዋህዮታት ቆርቦት ሰፊሕን ረቂቕን፣ ቅርፂ ዋህዮታት ቀይሕ ደም ፀፋሕትን ክብን፣ ቅርፂ ዋህዮታት ጭዋዳ በላሕቲ ጫፋት ዘለዎም ፣ ወዘተ እዮም። ስለዚ ብመሰረት ግደ ስርሖም በዝሃዎህዎህ ህይወታውያን ዝሃንፁ ዋህዮታት ብቅርፂ ዝተፈላለዩ ከምዝኾኑ ምግንዛብ የድሊ።

መጠን ዋህዮ



ዋህዮታት ብመጠኖም ብኸመይ ይፈላለዩ?

መብዛሕትኦም ዋህዮታት ማይክሮስኮፓዊ እዮም። ኣብመንጎ ሓደ ህይወታዊ ዝፈጥሩ ዋህዮታት ሰፊሕ ናይ መጠን ኣፈላላይ ክህሉ ይኸእል። ንኣብነት ሰውነትና እንተወሰድና ዝተፈላለዩ ኣብ ሰውነትና ዝርከቡ ዋህዮታት ብመጠን ዝተፈላለዩ እዮም (ሰደቓ 2.3 ርአዩ)። ማይክሮስኮፓዊ ባህርያት ዋህዮ ዘየማልእን ፍሉይ ዝኾነን እንቁላሊት ኣዕዋፍ፣ ተስሓብትን ሰጎምትን፣ ወዘተ እዮ። ምክንያቱ ነዞም እንቁላሊት ብጥራሕ ዓይንና ክንሪኦም ስለንኸእል እዮ።

ሰደቓ 2.3: ሓድሓደ ኣፈላላያት ዓይነት፣ ቅርፅን መጠንን ዋህዮታት

ዓይነት ዋህዮ	መጠን ዋህዮ ብማይክሮ ሜ ወይ 1/1000 ሚ.ሜ	ቅርፂ ዋህዮ
ዋህዮ ቀይሕ ደም	9	ፀፊሕ ክቢ ዝመሰል
እንቁላሊት ሰብ (ማህፀን እንቁላሊት)	100	ኦቫል (እንቁላሊት) መሰል
ኣሜባ	90	ቅርፂ ኣልቦ
መብዛሕትኦም ዋህዮታት ሰውነትና	10-30	ዝተፈላለዩ
እንቁላሊት ጭንቁራዕ	2 ሚ.ሊ ሜትሮ	ክቢ

ትፈልጡደ!

* ዋህዮ መትኒ ዘራፍ እቲ ዝነውሐ ዋህዮ እንትኸውን ካብ ዕትብቲ ዓንዲሑቕ ክሳብ እግሪ እቲ እንስሳ ዝዘርጋሕ ክባቢ 2 ሜትር ንውሓት ዘለዎ እዩ።



ንጥፈት 2.12

ምምስሳልን አፈላላይን ዋህዮታት ምስ ግደ ስረሐም

ዘድልዩ ማተርያላት:-

- ☑ ኣብ መፅሓፍኩም ዝርከቡን ካልኦት ብመምህርኩም ዝቐርቡ ስእልታትን፤
- ☑ ስእልታት ሕሉፍ ንጥፈታትኩም (ንጥፈታት 2.6 ፣ 2.7)

ቅደምሰዓብ ኣሰራርሓ

በብጉጅለ ብምኒን ሰውነትና ዝሃንፀ ዋህዮታት ንምንታይ ብዓይነት፣ ብመጠንን ብቕርፅን ክፈላለዩ ከምዝኸኣሉ ምክንያታት ብምሃብ ተመያየጡ። ዝሃብኩምዎ መደምደምታ ንክፍሊ ኣቐርቡ።

መልመዲ 2.4

ትክክል ዝኾነ መልሲ ዝሓዘ ፊደል ምረፅ።

- 1 ኣብዞም ዝስዕቡ ሓደ ብዛዕባ ኩሎም ዓይነታት ዋህዮ ትክክል እዩ።
 - ሀ ብመጠኖም ተመሳሰልቲ እዮም።
 - ለ ብቐርፅም ተመሳሰልቲ እዮም።
 - ሐ ብመጠንን ቅርፅን ሓደ ዓይነት እዮም።
 - መ ብመጠንን ቅርፅን ዝተፈላለዩ እዮም።
- 2 ኣብዞም ዝስዕቡ ሓደ ሸበጥ ዝመስል ቅርፂ ኣለዎ።
 - ሀ ይስት
 - ለ ፓራመስየም
 - ሐ ኣሜባ
 - መ ክላሚይዶፕሮቶዞ
- 3 ኣብ ሰውነትና ዝርከብ ዋህዮ መትኒ ዝገልፅ ኣይናይ እዩ?
 - ሀ ብቐርፂ ክቢ እዩ
 - ለ ብክልቲኡ ጫፍ በሊሕ እዩ
 - ሐ ነዊሕን ጨናፍር ዘለዎን እዩ
 - መ ሰፊሕን ክብን ቅርፂ ኣለዎ።
- 4 ቅርፂ ዋህዮ ጭዋዳ:-

ሀ ክቢ	ሐ ክልቲኦም ጫፋት በላሕቲ
ለ ጨፋር	መ ሰፊሕ
- 5 ማይክሮስኮፓዊ ባህሪ ዘየማልእ ዋህዮ ኣይናይ እዩ?
 - ሀ ዋህዮ ኣሜባ
 - ለ ዋህዮ እንቁላሊሕ ኣዕዋፍ
 - ሐ ዋህዮ ፓራመስየም
 - መ ዋህዮ ይስት



መጠቻ ለሊ ምዕራፍ

- ☐ ብሓፈሻ መጠን ዋህዮታት ማይክሮስኮፕዊ እዩ።
- ☐ ዋህዮታት ኩሎም ከይድታት (ንጥፈታት) ህይወት ዘካይዱ ዝነኣሱ ኣካላት እዮም።
- ☐ ኩሎም ህይወታውያን ካብ ዋህዮታት ይህነፁ።
- ☐ ሓደ ዋህዮኣዊ ህይወታውያን ካብ ሓደ ዋህዮ ጥራሕ ይህነፁ።
- ☐ በዝሃዋህዮኣዊ ህይወታውያን ካብ ብዙሓት ዋህዮታት ዝህነፁ ህይወታውያን እዮም።
- ☐ ኣብ ኩሎም ዋህዮታት ዝርከቡ ክፍለኣካላት ዋህዮ ረቂቕ ሽፋን ዋህዮ፣ ሓፊስ ፈሳስን ተቆፃፃሪ ኣካልን እዮም።
- ☐ ኣብ ዋህዮታት እንስሳት ዘይርከቡ ኮይኑ ግና ኣብ ዋህዮታት ተኸልታት ዝርከቡ ክፍለኣካላት ዋህዮ ከም ግድግዳ ዋህዮ፣ ሓምላይ ፕላስቲድን፣ ዓብዪ መኽዘንን ዝበሉ የጠቓልሉ።
- ☐ ዋህዮታት ተኸሊ ግድግዳ ዋህዮ ስለዘለዎም ብማይክሮስኮፕ ኣብ ዝረኣይሉ እዋን ስሩዕ ቅርፂ ይህልዎም።
- ☐ ዋህዮታት እንስሳ ግድግዳ ዋህዮ ስለዘይብሎም ብማይክሮስኮፕ ኣብ ዝረኣይሉ እዋን ስሩዕ ቅርፂ የብሎምን።
- ☐ ዋህዮታት ዝተፈላለዩ ሓደ ዋህዮኣዊ ህይወታውያን ብቕርፅን ብመጠንን ዝተፈላለዩ እዮም።
- ☐ በዝሃዋህዮኣዊ ህይወታውያን ዝሃንፁ ዋህዮታት ብመሰረት ግደ ስረሖም ብመጠን፣ ብቕርፅን ብዓይነትን ዝተፈላለዩ እዮም።

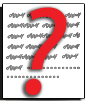

ሕቶታት መጠቻ ለሊ ምዕራፍ 2

- I: ትኸክል ዝኾነ መልሲ ዝሓዘ ፊደል ምረፁ።**
- 1 ሓይሊ ምንፃር ማይክሮስኮፕ ዝዛመድ ምስ ክእለት _____ እዩ።
 - ሀ ምውሳኽ መጠን ምስሊ፣
 - ለ ምርኣይ ደቀቕቲ ዝርዝር ኩነታት መርኣያ፣
 - ሐ ምግዛፍ ምስሊ፣
 - መ ኩሎም መልሲ እዮም።
 - 2 ዓቕሚ ምግዛፍ ትሑት ሓይሊ ቀራፂ ምስሊ ሌንስ ማይክሮስኮፕ ክንደይ እዩ?
 - ሀ 10X ለ 4X ሐ 40X መ 100X
 - 3 ካብዞም ዝስዕቡ ሓደ ኣብ ዋህዮ ምዕጉርቲ ኣይርከብን።
 - ሀ ተቆፃፃሪ ኣካል ሐ ሓፊስ ፈሳሲ
 - ለ ግድግዳ ዋህዮ መ ረቂቕ ሽፋን ዋህዮ።

4 ካብዞም ዝስዕቡ ሓደ ብዛዕባ ረብሓ መስተኻኽሊ ዝገፍቲ ኣካላት ብትኽክል ይገልፅ።
 ሀ ብላዕለዎይ ሓይሊ ቀራዒ ምስሊ ሌንስ እንትንርኢ ንምንጻር ይጠቅም።
 ለ መጠን ብርሃን የመጣጥን።
 ሐ ብትሑት ሓይሊ ቀራዒ ምስሊ ሌንስ እንትንርኢ ንምንጻር ይጠቅም።
 መ መድረኽ ማይክሮስኮፕ ንድሕሪትን ንቕድሚትን የንቀሳቕስ።

5 ካብዞም ዝስዕቡ ሓደ ኣብ ኩሎም ዓይነታት ዋህዮ ይርከብ።
 ሀ ሃመልማል ሐ ረቂቕ ሽፋን ዋህዮ
 ለ ዓብዪ መኽዘን መ ኩሎም መልሲ እዮም።

6 ካብዞም ዝስዕቡ ኣብ ዋህዮታት ተኽሊ ዝርከብ ኣይናይ እዩ?
 ሀ ክሎሮፕላስት ሐ ረቂቕ ሽፋን ዋህዮ
 ለ ዓብዪ ቫክዩል መ ኩሎም መልሲ እዮም።

7 ስሩዕ ቅርፂ ዋህዮ ተኽሊ ብማይክሮስኮፕ ክረክ ዝገብር ክፍለ ኣካል ዋህዮ፡-
 ሀ መኽዘን ሐ ሓፊስ ፈሳሲ
 ለ ረቂቕ ሽፋን ዋህዮ መ ግድግዳ ዋህዮ

8 ዋህዮታት ተኽሊ ናይ ባዕሎም ምግብ ንምስራሕ ዘኽእሎም ክፍለ ኣካል
 ሀ መኽዘን ሐ ክሎሮፕላስት
 ለ ረቂቕ ሽፋን ዋህዮ መ ግድግዳ ዋህዮ

9 ኣብ ተኽልታት ጥራሕ ዝረከብን ንውህደብርሃን ዝጠቅምን ክፋል ዋህዮ ኣይናይ እዩ?
 ሀ ሓምላይ ፕላስቲድ ሐ ዓብዪ መኽዘን
 ለ ግድግዳ ዋህዮ መ ኩሎም መልሲ እዮም።

10 መጠን መብዛሕትኦም ዋህዮታት ሰውነትና ብማእኸላይ ከባቢ ክንደይ ይኸውን?
 ሀ 1 ማክሮ ሜትር ሐ 100 ማይክሮ ሜትር
 ለ 1 ሚሊ ሜትር መ 20 ማይክሮ ሜትር

||: ኣብ 'ሀ' ዝርከቡ ቃላት (ሓረጎት) ምስ ኣብ 'ለ' ዝርከቡ ቃላት (ሓረጎት) ኣዛምዱ።

ሀ	ለ
11 መቐፃፀሪ ብርሃን ማይክሮስኮፕ	ሀ ቀሊል ማይክሮስኮፕ
12 ዋህዮታት ተኽሊ	ለ ዘይስሩዕ ቅርፂ ኣለዎም
13 ሓደ ዋህዮአዊ	ሐ ጀነቲክ ማተርያል ዝርከበሉ ክፍለ ኣካል ዋህዮ
14 ረቂቕ ሽፋን ዋህዮ	መ ኮምፓውንድ ማይክሮስኮፕ
15 ሌንስ ኢድ	ረ ዓብዪ መኽዘን
	ሰ ትሑት ሓይሊ ቀራዒ ምስሊ ሌንስ ማይክሮስኮፕ
	ሸ መጠን ብርሃን ይቆፃፀር
	ቀ ካብ ብዙሓት ዋህዮ ዝህነፁ ህይወታውያን
	በ ኣብ ዋህዮታት ተኽልን እንስሳን ይርከብ
	ተ ኣሜባ

III: ነዞም ዝስዕቡ ክፍቲ ቦታታት ትኽክል ብዝኾነ መልሲ ምልኡዎም።

- 16 መርኣያ ካብቲ ስሩዕ መጠኑ ወሲኹ ክረኣ ናይ ምግባር ክእለት ማይክሮስኮፕ _____ ይባሃል።
- 17 ቀረፅቲ ምስሊ ሌንስታት ኮምፓውንድ ማይክሮስኮፕ _____, _____, _____, ን _____ ን እዮም።
- 18 ዋህዮታት ተኸሊ ዘዩልዎም ረሳሕ ነገራት ኣብ _____ ይእክቡዎም።

IV: ነዞም ዝስዕቡ ሕቶታት ሓፂር መልሲ ሃቡ።

- 19 ምቕላም ንምንታይ ንጥቀም?
- 20 ዋህዮታት ተኸሊ ካብ ዋህዮታት እንስሳ ብምንታይ ይፍለዩ።
- 21 ምስሊ መርኣያ ንምንባር ዝጠቐሙ ክፍልታት ማይክሮስኮፕ ኣይንኡም እዮም?
- 22 ሓዳዊ ዋህዮ ህይወታውያን ካብ በዝሃዋህዮኣዊ ህይወታውያን ብኸመይ ይፍለዩ?

ምዕራፍ

3

ስነህይወት ወደሰብን ጥዕናን

ካብዚ ምዕራፍ ትዕቢት ዝግበረሎም ውዕኢታት

ተምሃሮ ነዚ ምዕራፍ ምስተምሃርኩም፡-

- ◆ ሳይንቲስት ምዕራፍን ግደ ስራሕን ሳይንቲስት ስብ ምግባል ትክክሉ፡፡
- ◆ ሳይንቲስት ምዕራፍን ተቆይታን ብምግባል ምግባል ትክክሉ፡፡
- ◆ ዓይነታት ሳይንቲስትን መጋገምን ተዘርዘሩ፣ ግደ ስራሕቶም ምግባል፣ ንሕደሕደም ሳይንቲስት ምግባልን ሞዴላት ተጠቁሞኩም ምግባልን ትክክሉ፡፡
- ◆ ዓይነታት ጭዋዳ ምዘርዘር፣ ሳይንቲስት ግደ ስራሕቶምን ምግባልን ሞዴላት ተጠቁሞኩም ከመደ ከምዘሰርሑ ምዘርዘሩን ትክክሉ፡፡
- ◆ ጭዋዳታትን ሳይንቲስትን ብሓባር ከመደ ከምዘሰርሑ ምግባል ትክክሉ፡፡
- ◆ ሳይንቲስት ሳይንቲስት ምንቀስቃስን ዝተመጣጠነ ምግባልን ንጥዕና ሳይንቲስት፣ ጭዋዳታትን መጋገምን ምግባል ትክክሉ፡፡
- ◆ ዝተፈሳሰዩ ዓይነታት ስነ ወደሰብ ምስኪምን ግደ ስራሕቶም ምዘገግዱን ትክክሉ፡፡
- ◆ ቀመር ስነ ወደሰብ ምግባል ትክክሉ፡፡
- ◆ ቀመር ስነ ወደሰብ ምስ ናይ ካሰሶት መጥበውቲ ስንሰሳት ምንጻጻር ትክክሉ፡፡

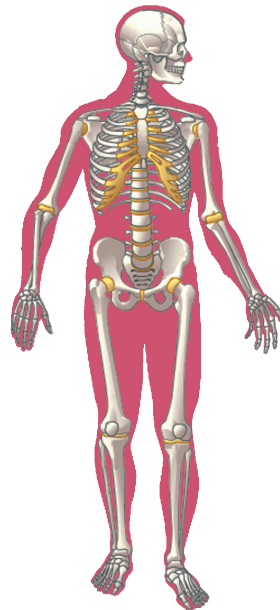

ቀንዲ ትሕዝቶታት

- 3.1 ስርዓተ ጭዋዳን ኣስከፊንን
- 3.2 ኣሰራርዓ ስነ ወደሰብ
 - ◆ መጠቓሰሲ ምዕራፍ

መጻኑዋ

ተምሃሮ ሰብ ካብ ቦታ ናብ ቦታ ከምዝጓዙ፣ ከምዝጎዱ፣ ዝተፈላለዩ ስፖርታዊ ፀወታታት ከምዝገወትን ኣካላዊ ምንቅስቃሳት ከምዝገብርን ትፈልጡ ኢኹም።

እዞም ዝተገለፁ ተግባራት ንምፍፃም ዝሕግዙ ቀንዲ ኣካላት ሰውነትና እንታይ ይመስልኹም?

ሰብ ብምክንያት ዝተዋደደ ርክብ ስርዓተ ኣስከራንን ጭዋዳን ምኅድ፣ ምጉያይ፣ ኩዕሾ ምዕዋት፣ ኣካላዊ ምንቅስቃሕ ምግባር፣ ወዘተ ዝመሳሰሉ ተግባራት ምፍፃም ይክእል። ቅዲ ኣስከራን ወድሰብ ምስ ኣስከራን ዓንዲሑቑ ዘለዎም እንስሳት ተመሳሳሊ እዩ። ኩሎም ዓንዲሑቑ ዘለዎም እንስሳት (መጥበውቲ፣ ኣዕዋፍ፣ ዓሳ፣ ተሳሓብትን ሰጎምትን፣ ምድረማያውያን) ሰውነቶም ዝድግፉሉ ዓዕሚ፣ ሓንጎሎም ዝከላኸልሉ ሸክና ርእስን ሳምበኦምን ልቦምን ዝከላኸልሉ መሰንገልን ኣለዎም።

ስርዓተ ኣስከራን ምስ ስርዓተ ጭዋዳ ብሓባር ስለዝሰርሕ ዓይነታትን ጭዋዳታት ከመይ ከምዝሰርሑን ኣብዚ ምዕራፍ ምርኣዩ ኣገዳሲ ይኸውን። ብተመሳሳሊ ዕብዮትን ኣወዳድባን ኣስናን ወድሰብ ምስ ኣስከራን ስለዝዛመድ ብዛዕባ ዓይነታትን ስራሕትን ኣስናን እውን ኣብዚ ምዕራፍ ተኻቲቱ ኣሎ።

3.1 ስርዓተጭዋዳን ኣስከራንን



ደረጃታት ብቕዓት ንኡስ ምዕራፍ

ተምሃሮ ነዚ ንኡስ ምዕራፍ ምስተምሃርኩም፡-

- ◆ ስርዓተኣስከራን ሰብ ዓንድን ተቐፅላን ኢልኩም ትመቐሉ።
- ◆ ኣወቓቕቶን ግደ ስራሕትን ኣስከራን ወድሰብ ትገልፁ።
- ◆ ዓይነታት ኣዕፅምቲ ትዝርዝሩ።
- ◆ ኣብነታት ሕድሕድ ዓይነት ዓዕሚ ትህቡ።
- ◆ ዓይነታት መጋጥም ትዝርዝሩ።
- ◆ ግደ ስራሕቲ ሕድሕድ ዓይነት መጋጥም ትዛረቡ።
- ◆ ኣብነታት ሕድሕድ ዓይነት መጋጥም ትህቡ።
- ◆ ዝንቀሳቐሱን ዘይንቀሳቐሱን መጋጥም ኢልኩም ትምድቡ።
- ◆ ሞዴላት ተጠቂምኩም ዝንቀሳቐሱ መጋጥም ተርእዩ።
- ◆ ዓይነታት ጭዋዳ ትዝርዝሩ።
- ◆ መዋቕራትን ግደ ስራሕትን ጭዋዳታት ትገልፁ።
- ◆ ሞዴላት ተጠቂምኩም ጭዋዳታት ከመይ ከምዝሰርሑ ትገልፁ።
- ◆ ጭዋዳታትን ኣስከራንን ብሓባር ከመይ ከምዝሰርሑ ትገልፁ።
- ◆ ኣድላይነት ኣካላዊ ምንቅስቃሕን ስሩዕ ኣመጋግባን ንጥዕና ኣዕፅምቲ፣ ጭዋዳታትን መጋጥምን ተብርሁ።



አስከሬን እንታይ እዩ?

አስከሬን ኣብ ውሽጢ ሰውነትና ዝርከቡ ኩሎም ኣዕጅምቲ ብሓፈሻ ዝውክል እዩ (ስእሊ 3.1 ርእዩ)::

ኣዕጅምቲ ህይወት ዘለዎም ኣካላት ሰውነት እዮም:: ስርዓተ ኣስከሬን ሰብ ናይ ብዙሓት ዝተፈላለዩ ኣዕጅምቲ እኩብ እዩ:: ኣዕጅምቲ ብማዕድናት ካብ ዝተኸበቡ ህይወት ዘለዎም ዋህዮታት ዝተሰርሑን ጥንኩራትን ኮይኖም ኣብ መወዳእታ ደጋዊ ፀፍሒ ብረቂቕ ሽፋን ዝተሸፈኑ እዮም:: ኣዕጅምቲ ህይወት ስለዘለዎም ኸዓብዩን ባዕሎም ክፅግኑን ይኸእሉ:: ማዕድናት ድማ ጥንካረን ቅርፅን ይህቡ:: ዋህዮታት ዓፅሚ ዘድልዮም ምግብን ኦክስጅንን ከም ካልኦት ኣካላት ሰውነትና ብተሸካምነት ደም ይበፅሑም:: ኣዕጅምቲ ኣብ ሰውነትና ካብ ዝርከቡ ጥንኩር ማተርያላት ዋላኳ እንተኾኑ ካብ ጠቕላላ ክብደት ሰውነትና ከባቢ 14% ጥራሕ ብፅሒት ይህልዎም::

ትፈልጡዩ?
ኣብ ሓዳ ዓብዩ (በፅሒ) ሰብ 206 ኣዕጅምቲ ኣሰው::

ንጥፈት 3.1

ምምርማር ስርዓተ-ኣስከሬን ሰብ



ተምሃሮ ነዚ ንጥፈት ንምስራሕ ስእሊ ወይ ሞዴል ስርዓተ-ኣስከሬን ሰብ የድልየኩም

ኣገባብ ኣሰራርሓ

- ብጉጅለ ብምኳን ሞዴል ወይ ስእልታት ስርዓተ ኣስከሬን ሰብ ብምፅናፅ ዓንድን ተቐፅላን ኣስከሬን እናበልኩም ፍለዩዎም::

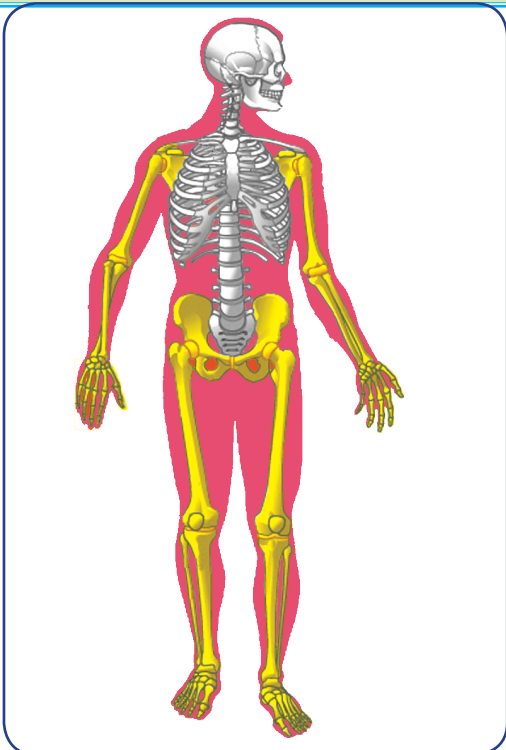

መፍትሕ

- ዓንዲ ኣስከሬን
- ተቐፅላ ኣስከሬን

ስእሊ 3.1: ኣስከሬን ሰብ

ዓንድን ተቆፅላን ኣስከሬን



ክፍለ ኣካላት ስርዓተ ኣስከሬን ዝበሃሉ እንታይ እንታይ እዮም?

ኣዕፅምቲ ኣስከሬን ኣብ ክልተ ይምደቡ። ንሳቶም ውን ዓንድን ተቆፅላን ኣስከሬን ይበሃሉ።



ዓንዲ ኣስከሬን ዝበሃሉ እንታይ እንታይ እዮም?

ዓንዲ ኣስከሬን እዞም ዝስዕቡ ክፍለ ኣካላት ኣስከሬን ወይ ኣዕፅምቲ ዝሓዘ እዩ።

- ☑ ሽክና ርእሲ
- ☑ ዓንዲ ሑቕ
- ☑ ሱር ጡብ (ሓሽለ)
- ☑ መሰንገል



ሽክና ርእሲ እንታይ እዩ?

ሽክና ርእሲ ኣብ ክሳድ ንላዕሊ ዝርከቡ ኣዕፅምቲ ዘጠቓልል እዩ። ሽክና ርእሲ ኣብ 29 ኣዕፅምቲ ዝተሰርሐ እዩ። ኣዕፅምቲ ርዕሲ ሓንጎልና ሓደጋ ክይበፀሐ ንምክልኻል ይጠቐሙ። ኣዕፅምቲ ገፅ ድማ ቅርፂ ላዕለዎይን ታሕተዎይን ምንጋጋ፣ መንክስን ኣፍንጫን ይህቡ።

ቁልፊ ቃላት

- ☑ **ክሬኒደል ኣዕፅምቲ**:- ክፍለ ኣካላት ሽክና ርእሲ ኮይኖም መሸፈኒ ወይ ሰፈር ሓንጎል ኮይኖም ዩገልገሉ።
- ☑ **ፋሺደል ኣዕፅምቲ**:- ክፍለ ኣካላት ሽክና ርእሲ ኮይኖም ቅርፂ ወይ መልክዕ ገፅ ይወስኑ።

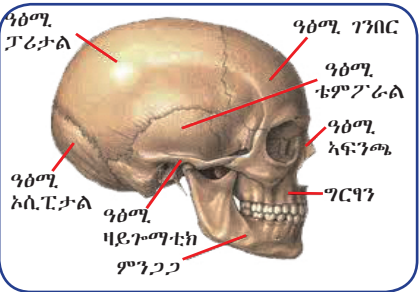

ስእሊ. 3.2: ሽክና ርእሲ



ሱር ጡብ (ሓሽለ) እንታይ እዩ?

ሱር ጡብ ዓፅሚ ጡብ እንትኾን ኣብ መንጎ ክልቲኡ ገፅ መሰንገል ብቆርጠምጠማ ተተሓሒቲ ዝርከብ ክፍለ ኣካል ኣስከሬን እዩ።



መሰንገል እንታይ እዩ?

መሰንገል 12 ፅምዲ ቀጠንትን ሰፋሕትን ኣዕፅምቲ ኮይኖም ቁሩብ ጉብጥ ኢሎም ኣብ ማእኸል ኣፍልቢ ምስ ሱር ጡብ (ሓሽለ) ዝተተሓሒቲ እዮም። መሰንገል ኣብ ከባቢ ኣፍልብና ንዝርከቡ ውሽጣዊ ኣካላት መክላኸሊ ዝኾውን ሰፈር ይሰርሑ። መሰንገል ንሳምባ፣ ልብን ኩላሊትን ኣብ ሓደጋ ይከላኸል።

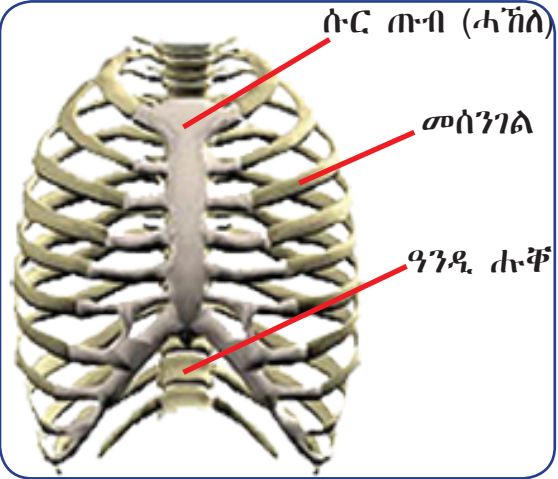

ስእሊ. 3.3: መሰንገል



ዓንዲ ሑቕ እንታይ እዩ?

ዓንዲ ሑቕ ካብ ጫፍ ሽክና ርእሲ ጀሚሩ ንቑልቁል ክሳብ መጋጥም ጎሎ ዝበፀሕ እንትኸውን 33 ኣዕፅምቲ ኣጠቓሊሉ ዝሓዘ እዩ። ዓንዲ ሑቕ እቲ ቀንዲ ስርሑ ድጋፍ ወሃቢ ኮይኑ ኩሎም ዝተረፉ ካልኣት ኣዕፅምቲ ንምትሕሓዝኩዎን የገልግል። ዓንዲ ሑቕ 7 ስርቪካዊ፣ 12 ቶራሲካዊ፣ 5 ላምባራዊ፣ 5 ዝተጣበቑ ኣዕፅምቲ ሳክረምን ካብ 3 - 4 ዝተጣበቑ ኣዕፅምቲ ኮክሲክን ዝሓዘ እዩ። ዝተጣበቑ ኣዕፅምቲ እንትንብል ኣብ ህፃንነት ዕድመ ተፈላሊዮም ዝነበሩ ኣዕፅምቲ ምስ ዓበይና ናብ ሓደ ይጣበቑ ማለት እዩ።

ዓንዲሑቕ ውሽጡ ክፋት ቱቦ ኮይኑ ኣብ ውሽጡ ካብ ላዕሊ ናብ ታሕቲ ዝወረደ ናይ ማእኸላይ ስርዓተ መትኒ ክፋል ዝኾነ ዕትብቲ ዓንዲ ሑቕ ዝሓዘ እዩ። በዚ ድማ ዕትብቲ ዓንዲ ሑቕ ሓደጋ ከይበፀሐ ይከላኸል።

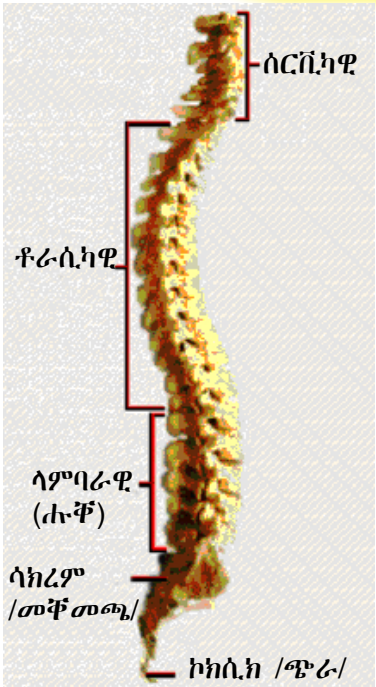

ስእሊ 3.4: ዓንዲ ሑቕ

ንጥፈት 3.2



ዘድሊ ነገር: ስእሊ ወይ ሞዴል ስርዓተ ኣስክሬን።

ኣገባብ:

- ☑ ብጉጀለ ብምዃን ስእሊ ወይ ሞዴል ስርዓተ ኣስክሬን ሰብ ብምፅናዕ ኣዕፅምቲ ዓንዲ ሑቕ፣ ሽክና ርእስን መሰንገልን ፍለዩ። ብምቕፃል ሕድሕድ ክፋል ኣዕፅምቲ ዓንዲ ሑቕን ዝሕዞም በዝሒ ኣዕፅምትን ፍለዩ።

ቁልፊ ቃላት

- ☑ ዓንዲ ኣስክሬን:- ናይ ስርዓተ ኣስክሬን ዘንጊ እዩ
- ☑ ተቐፅላ ኣስክሬን:- ናይ ስርዓተ ኣስክሬን ተቐፅላዊ ኣካል እዩ
- ☑ ሽክና ርእሲ:- ኣካል ዓንዲ ኣስክሬን ኮይኑ ኣዕፅምቲ ርእስን ገፅን ዝሓዘ እዩ
- ☑ ሱርጡብ/ሓኸሰ:- ኣብ ማእኸል ቍፎ ኣፍልቢ ኣብ መንገ ክልቲኹ ገፅ መሰንገል ዝርከብ ዓፅሚ እዩ።
- ☑ ዓንዲ ሑቕ:- ንኣልቶት ክፍለ ኣካላት ሰውነት ዝደግፉ ኣዕፅምቲ ዝባን ዝሓዘ እዩ።



ተቐፅላ ኣስክሬን እንታይ እዩ?

እቲ ካልኣዊ ክፋል ኣስክሬን ሰብ ተቐፅላ ኣስክሬን ተባሂሉ ይፅዕዕ። እዚ ከፃ ንመሓውራትና /ኢድን እግርን/ ዘጠቓልል ኮይኑ ምስ ዓንዲ ኣስክሬን ዝተተሓሓዘ እዩ። እዚ ከፃ ካብ ኣዕፅምቲ ማሕጎፋ፣ ጎሎን መሓውራትን ዝተሃነፀ እዩ።



ኣዕፅምቲ መሓውራት እንብሎም እንታይ እንታይ እዮም?

ናይ ቅድሚት መሓውራት ዝበሃሉ ኣእዳው ዝሓዙ ኮይኖም ዝተፈላለዩ ኣዕፅምቲ የጠቓልሉ (ስእሊ 3.5 ርአዩ)::

እዞም ኣዕፅምቲ ላዕለዋይ ቅልፅም ኢድ፣ ታሕተዎት ኣዕፅምቲ ቅልፅም ኢድ፣ ካርፓል፣ ኣዕፅምቲ ከብዲ ኢድን ኣባብዕትን ዘጠቓልሉ እዮም:: ኣዕፅምቲ ማሕጎፋን ክላሊክልን እውን ኣብዚ ይጠቓለሉ::



ናይ ድሕሪት መሓውራት እንታይ እንታይ እዮም?

ናይ ድሕሪት መሓውራት ዝበሃሉ ኣእጋር ኮይኖም ዝተፈላለዩ ኣዕፅምቲ ሒዞም ይርከቡ (ስእሊ 3.6 ርአዩ):: ኣብዚ ዝርከቡ ኣዕፅምቲ ላዕለዋይ ቅልፅም እግሪ፣ ታሕተዎት ኣዕፅምቲ ቅልፅም እግሪ፣ ብርኪ እግሪ፣ ዓካሪቶ፣ ከብዲ እግርን ኣባብዕትን እዮም:: ዓፅሚ ጎሎን ኣዕፅምቲ መቐመጫ (ጭራ) እውን ኣብዚ ይጠቓለሉ::



ንጥፈት 3.3

ኣዕፅምቲ ተቐፅላ ኣስከራን ምርኣይ

ኣገባብ:

- ☑ ብጉጅለ ብምዃን ኣዕፅምቲ ተቐፅላ ኣስከራን ዝኾኑ መሓውራት ኣፅንዑ::
- ☑ ዙሪያ ማሕጎፋን ጎሎን ከምኡ'ውን ኣዕፅምቲ መቐመጫ (ጭራ) ፍለዩ::

ንጥፈት 3.4

ሞዴል ኣስከራን ሰብ ምስራሕ

ኣገባብ:

- ☑ ብጉጅለ ብምዃን ካርቶን ወይ ካለኦ ናይ ከባቢ ማተርያል ብምጥቃም ሞዴል ስርዓተ ኣስከራን ሰብ ስርሑ::
- ☑ ኣብ ካርቶን ብምቕራፅ ቆሪፅኩም ኣብ ስርዓት ቦትኦም እናራኸብኩም ንምምልካት ፈትኑ::
- ☑ ንሕድሕድ ዓፅሚ ድማ ኣስማቶም ብምፅሓፍ ሰይሙ::

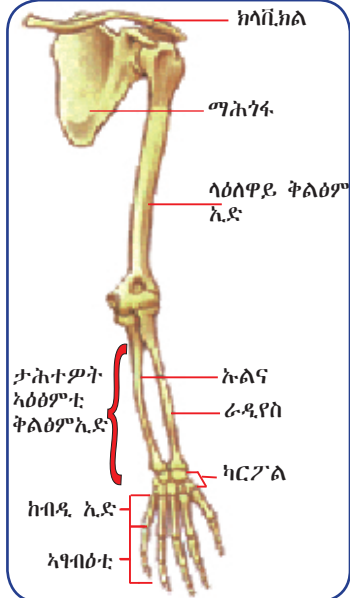

ስእሊ 3.5: ኣዕፅምቲ ኢድ፣ ማሕጎፋን ክላሊክልን

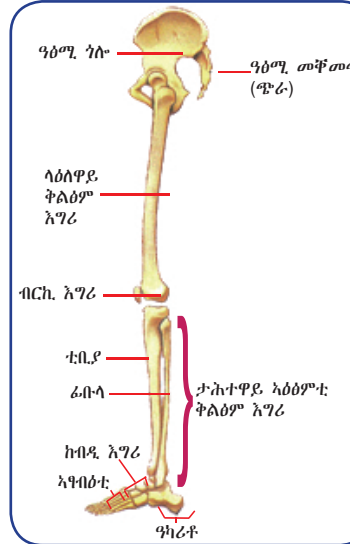

ስእሊ 3.6: ኣዕፅምቲ ጎሎ፣ መቐመጫን ስግርን

ትፈልጡዶ!
 * ዓፅሚ ጎሎ (ምሕኹልቲ) እቲ ዝዓበዩ ዓፅሚ እንትኸውን ኣዕፅምቲ እዚ (ስቴፕስ) ድማ እቲም ዝነኣሱ ኣዕፅምቲ እዮም::

አወቃቅራን ግደ ስራሕን አስከሬን



ግደ ስራሕ አስከሬን እንታይ እዩ?

ስርዓተአስከሬን ካብ ቀንዲ ስርዓታት ሰውነት ወድሰብ ሓደ እንትኸውን እዞም ዝስዕቡ ቀንዲ ተግባራት ይፍፁም።

- ☑ ከም ሓንጎል፣ ልብን ሳምባን ዝበሉ ጠቐምቲ ኣካላት ሰውነት ካብ ሓደጋ ይከላኸል።
- ☑ ንሰውነትና ድጋፍ ይህብን ቅርፂ ክህልወና ይገብርን።
- ☑ ንክንቀሳቐስ ይጠቅም።
- ☑ ሓደሽቲ ሞህሮታት ደም ንምስራሕ ይጠቅም።

ካብዚ ብተወሳኺ ስርዓተ አስከሬን መኻዘን ዝተወሰኑ ዓውደ ኣካላት ኮይኑ'ውን የገልግል። ኣብነት ካልስዩም ፎስፎራት ብምክዛን ምፍሳስ ደም ጠጠው ንምባልን ስራሕቲ መትንታትን ጭዋዳታትን ንምስላጥን ይሕግዝ። ስለዚ ኣስከሬን ብዝፍፁሞም ብዙሓት ጠቐምቲ ስራሕቲ ወሳኔ ኣካል ሰውነት ወድሰብ እዩ ምባል ይከኣል።

ሓበሬታ

ህፃን ወድሰብ እንትወለድ ከባቢ 350 ኣዕፅምቲ ዝህልውዎ እንትኸውን ምስ ዓባዩ ግና 206 ኣዕፅምቲ ፕራይ ይህልዎ። እዚ ንምንታይ ይመስሎኩም?

ዓይነታት ኣዕፅምቲ



ኣዕፅምቲ ሓደ ዓይነት መጠንን ቅርፅን ዘለዎም ይመስሉም?

ኣዕፅምቲ ኣስከሬን ብቅርፂ፣ ብመጠንን ኣወቃቅራን ዝተፈላለዩ እዮም። በዚ መሰረት ኣዕፅምቲ ናብዞም ዝስዕቡ ጉጅለታት ምምዳብ ይከኣል።

- ☑ **ነዋሕቲ ኣዕፅምቲ፡-** ውሽጢም ክፋት ቱቦ እንትኾኑ ብጫ ሕብሪ ብዘለዎ ኣንጉዕ ይምልኡ። ጫፍ እዞም ኣዕፅምቲ ናይ ኣዕፅምቲ እስፖንጂ ዝሓዘ ኮይኖም ብቆርጠምጠማ ዝተሸፈኑ እዮም። ጥንኩራት ብምኽኻም ድማ ሰውነትና ጥንካረ ክህልዎ ይገብሩ። ላዕለዋይን ታሕተዋይን ኣዕፅምቲ መሓውራት ዕቡቓት ኣብነታት ነዋሕቲ ኣዕፅምቲ እዮም።
- ☑ **ሓፀርቲ ኣዕፅምቲ፡-** ጥንኩር ኣዕፅምቲ ኮይኖም ከረጢታት ወይ ክፋላት እንትህልዎም ኣንጉዕ ግና የብሉምን። ኣዕፅምቲ ክሳድኢድ፣ ኣዓብዕቲ ኢድን እግርን ኣብነታት ሓፀርቲ ኣዕፅምቲ እዮም።

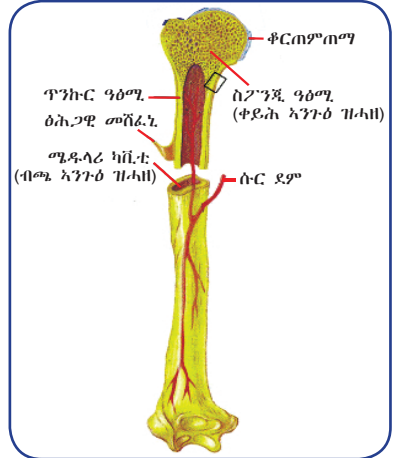

ስእሊ 3.7: ውሽጢም ሳካላት ነዋሕ ዓፅሚ

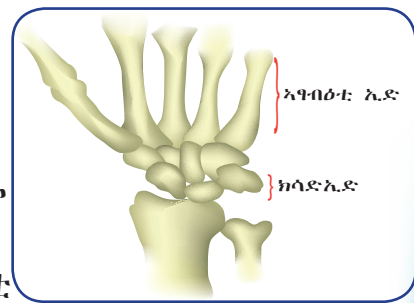

ስእሊ 3.8: ኣዕፅምቲ ኣዓብዕቲ ኢድን ክሳድኢድ ኢድን ኣብነት ሓፀርቲ ኣዕፅምቲ

- ☑ ሰፋሕቲ (ፀፋሕቲ) ኣዕፅምቲ፡- ጥንኩራት ኣዕፅምቲ ከይኖም ክፋት ቱቦ የብሎምን። ኣዕፅምቲ መሰንገል፣ ማሕጎፋን ሱር ጡብን ኣብነታት ሰፋሕቲ ኣዕፅምቲ እዮም። እቲ ረቂቕ መሸፊኒ ደጋዊ ፀፍሒ ነቲ ዓፅሚ ዝምግቡ ሰራውር ደምን መትንን ዝሓዘ እዩ። ብደገ ደቀቕቲ ነጂላት ስለዘለዉዎ ማተርያላት ናብ ደገን ውሽጥን ኣዕፅምቲ ንክመሓላለፉ ይገብሩ።
- ☑ ዘይምዕሩይ ኣዕፅምቲ፡- ምዕሩይ ቅርፂ ዘይብሎም ኣዕፅምቲ ዘይምዕሩይ ኣዕፅምቲ ይበሃሉ። ኣዕፅምቲ ዓንዲ ሑቕን ታሕተዋይ ምንጋጋን ፅቡቓት ኣብነታት ዘይምዕሩይ ኣዕፅምቲ እዮም።

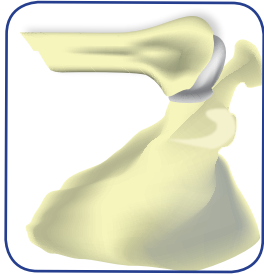

ስእሲ. 3.9: ማሕጎፋ ኣብነት ሰፋሕ ሳፊሚ

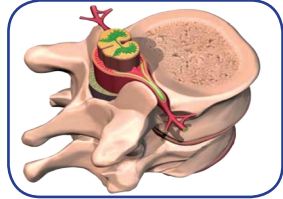

ስእሲ. 3.10: ዓንዲ ሑቕ ኣብነት ዘይምዕሩይ ሳፊሚ

ንጥፈት 3.5



ብመሰረት መጠንን ጥንካረን ኣዕፅምቲ ከፍቲ ምምዳብ

ዘድሊ ነገር፡-

- ☑ ኣዕፅምቲ ከፍቲ

ኣገባብ፡-

- ☑ ብጉጅለ ብምጂን ካብ እንዳስጋ ኣዕፅምቲ ከፍቲ ኣክቡ።
- ☑ ብምቕፃል ብመሰረት መጠኖምን ጥንካረኦምን ነቶም ኣዕፅምቲ ብምፍላይ ነዋሕቲ፣ ሓፀርቲ፣ ሰፋሕትን ዘይምዕሩይን ብምባል መድብዎም።

ዓይነታት መጋጥም ኣዕፅምቲ



ኣብ ሰውነትና ዝርከቡ ዓይነታት መጋጥም እንታይ እንታይ እዮም?

ክልተ ኣዕፅምቲ ዝራኸቡሉ ቦታ መጋጥም ይበሃል። ቀንዲ ስራሕቲ መጋጥም ክልተ እንትኾኑ እቲ ሓደ ክልተ ኣዕፅምቲ ንክይፋሓፋሑ ኣብ መንጎኦም ዝተወሰነ ርሕቕት ክህሉ ይገብር። እቲ ካሊእ ስራሕ ድማ ኣዕፅምቲ ኣብ ዝንቀሳቕሱሉ ወይ ዝዞሩሉ እዋን ቦትኦም እንተይለቑቑ ንክንቀሳቕሱ ይገብር።

ሓበሬታ
 ዕብዩት ኣዕፅምቲ ካብ 18-25 ዓመት ዕድመ ወደሰብ ይቕፅል።

ክልተ ዝተፈላለዩ ዓይነታት መጋጥም ኣለዉ። ንሳቶምውን ዘይንቀሳቕስ መጋጥምን ተንቀሳቓሲ መጋጥምን ይበሃሉ።



ዘይንቀሳቅስ መጋጥም እንታይ እዩ?

- ☑ ኣብ ዘይንቀሳቅስ መጋጥም እቶም ኣዕጅምቲ ኣብ ሓደ ቦታ ዝተጣበቁን ፈ.ባ.ሞም ዘይንቀሳቅሱን እዮም። ሽክና ርእሲ ብዙሓት ከምዚ ዓይነት መጋጥማት ሒዙ ይርከቡ። ሽክና ርእሲ ሓደ ዓፅሚ ዝመስል እንትኾን ብጭቡጥ ግና ዝተፈላለዩ ኣዕጅምቲ ብዘይንቀሳቅሱ መጋጥማት ብሓባር ተጣቢቑም ዝርከቡሉ እዩ። (ስእሊ 3.11 ርአዩ)።

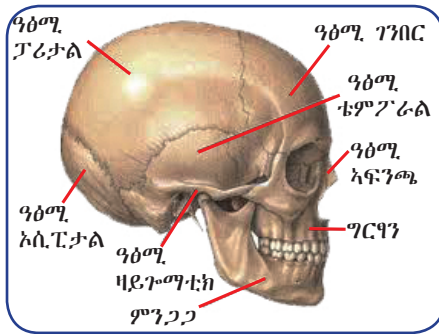

ስእሊ 3.11: ዘይንቀሳቅስ መጋጥም /ሽክና ርእሲ/



ተንቀሳቅሲ መጋጥም እንታይ እዩ?

- ☑ ተንቀሳቅሲ መጋጥም ሓደ ክፍለኣካል ሰውነት ሰብ ክጥምዘዝን ክዕፀፍን ይገብር። ሓድሓደ ተንቀሳቅሲቲ መጋጥም ብዙሕ ክንንቀሳቅስ ዝፈቕዱ እንትኾኑ ገሊኦም ድማ ውሱን ምንቅስቓስ ጥራሕ ይፈቕዱልና።

ኣርባዕተ ቀንዲ ዓይነታት ተንቀሳቅሲቲ መጋጥም ኣለዉ። ንሳቶምዎን፡

- ☑ **ተዓፃፊ መጋጥም፡-** እዚ ከም ናይ መገጣጠሚ ማዕዖ ናብ ሓደ ኣንፈት ጥራሕ ምዕፃፍ ዝክእል መጋጥም እዩ። ከምዚኦም ዝበሉ መጋጥማት ኣብ ብርኪ እግሪ፣ ኢድን ኣፃብዕትን ይርከቡ።
- ☑ **ዘዋሪ መጋጥም፡-** እዚ ድማ ናብ ኩሉ ኣንፈት ንምንቅስቓስ ዝክእል መጋጥም እዩ። ከምዚ ክኸውን ዝገብሮ ከዓ ኣብቲ መጋጥም ዘሎ ናይቶም ዝጋጠሙ ኣዕጅምቲ ቅርፂ እዩ።
ጫፍ እቲ ሓደ ዓፅሚ ከም ኩዕሶ ክቢ ቅርፂ እንትህልዎ እቲ ካሊእ መጋጥምቱ ድማ ጉድጉድ ዝበለ ወይ ዕሙቕ ዝበለ ቅርፂ ሶኬት ኣለዎ።



U) ተዓፃፊ መጋጥም

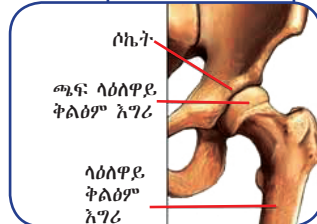

A) ዘዋሪ መጋጥም

ስእሊ 3.12: ዓይነታት ተንቀሳቅሲቲ መጋጥም

- ☑ **ተንሸራታቲ መጋጥም፡-** ውሱን ዝኾነ ምንቅስቓስ ንክህሉ ዝገብር መጋጥም እንትኾን ከምዚ ዓይነት መጋጥም ኣብ መንጎ ኣዕጅምቲ ዓንዲሑቕ፣ መሰንገልን ዓካሪቶን ይርከቡ። ኣብ መንጎ ኣዕጅምቲ ዓንዲሑቕ ዝርከብ ተንሸራታቲ መጋጥም ዓንዲሑቕ ንጎሊ፣ ንቕድሚትን ንድሕሪትን ንምንቅስቓስ ወይ ድማ ጉምብሕ ቅንዕ ንምባል ይጠቅም። ኣብ ኣዕጅምቲ መሰንገል ዝርከብ ተንሸራታቲ መጋጥም ድማ ኣብ እዋን ምትንፋስ ኣዕጅምቲ መሰንገል ንውሽጥን ንደገን ንክንቀሳቅሱ ይሕግዝ።

- ☑ ቅላስ መጋጥም፡- ከም ዘዋሪ መጋጥም ሙሉእ ብሙሉእ እንተይኮነስ ፍርቂ ብፍርቂ ንምዛር ዘኸኸል እዩ። ኣብነት ብምልክት ርእስና ብምንቅስቃስ “እወ ወይ ኣይኮነን” ክንብል የኸኸለና (ኣብ ክሳድ ዝርከብ መጋጥም)። ሓዲ ሰብ ካቲቪቴ ንምጥምዛዝ ከምዚ ዓይነት መጋጥም ይጥቀም (ኣብ ክሳድ ኢድ ዝርከብ መጋጥም)።



ንጥፈት 3.6

ዕዮ ጉጅለ ኣብ ዓይነታት መጋጥም

ኣገባብ፡-

- ☑ ብጉጅለ ብምዃን ዝተፈላለዩ ዓይነታት መጋጥም ዘርዝሩ።
- ☑ ሕድሕድ ዓይነታት መጋጥም ዝገብሩዎ ዓይነት ምንቅስቃስ ብዝምልከት ተመያየጡ።
- ☑ ኣብነታት ሕድሕድ መጋጥም ካብ ክፍለኣካላት ሰውነትኩም ሃቡ። ኣብ መወዳእታ ፀብባብኩም ንክፍሊ ኣቕርቡ።



ንጥፈት 3.7

ምድላው ሞዴላት ዓይነታት መጋጥም

ዘድልዩ ነገራት

- ☑ ካርቶን /ቦርድ/፣ ወረቓቕትን መጣቦቕን /ግሉ/

ኣገባብ፡-

- ☑ ዓይነታት መጋጥም ብጥንቃቄ ምስተዓዘብኩም ነቲ ካርቶን ወይ ዝኾነ ርጉድ ዝበለ ወረቓቕት ኣምሲልኩም ቁረፅዎ።
- ☑ ሕድሕዶም ብምውዳድን ብምግጥጣምን ሞዴላት መጋጥም ስርሑ። ዝሰራሕ ኸምዎም መጋጥም ንክፍሊ ኣቕርብኩም ተመያየጡሎም።

መዋቕራትን ግደ ስራሕን ጭዋዳታት



ጭዋዳታት እንታይ እዮም?

ጭዋዳታት ካብ ፅሕግታት ጭዋዳ ዝተሰርሑ እዮም። ጭዋዳታት ዝተፈላለዩ ምንቅስቃሳት ክንገብር የኸኸሉና።

ጭዋዳታት ንኹሎም ዓይነታት ምንቅስቃስ የድልዩ። ብተወሳኺ ደም ንምድፋእ፣ ንምትንፋስ፣ ኣብ ሰውነትና ሙቕት ንምፍጣር፣ ዋዒ ሰውነት ንምቁፅፅርን ውሽጣዊ ኣካላት ንምክልኻልን ኣድለይቲ እዮም።



ስእሊ. 3.13: ስርዓተ-ጭዋዳ

ዓይነታት ጭዋዳ

ኣብ ሰውነትና ሰለስተ ዓይነታት ጭዋዳ ኣለዉ። ንሳቶምውን ጭዋዳታት ኣስከራን፣ ልሙዓት ጭዋዳታትን ጭዋዳታት ልብን እዮም።

ጭዋዳታት ኣስከራን



ጭዋዳታት ኣስከራን ከመይ ዝበሉ እዮም?

ጭዋዳታት ኣስከራን ምስ ኣዕጅምቲ ኣስከራን ዝተተሓሓዙ ጭዋዳታት እንትኾኑ እዚ ምትሕሓዝ ድማ ብጅማውቲ ኣቢሉ ይካየድ። ጭዋዳታት እንትሽምረሩ ኣካላት ኣስከራን ይንቀሳቐሱ።

ምሽምራር ጭዋዳታት ኣስከራን ብኣፍልጦ ወይ ብምእዙዝ ቁፅፅር ሓንጎል ዝካየድ እዩ። ቅርፂ ዕሕግታት ጭዋዳታት ኣስከራን ነዋሕቲ ሲ.ሊ.ንደር ዝመስሉ እዮም።

ልሙዓት ጭዋዳታት



ልሙዓት ጭዋዳታት ከመይ ዝበሉ እዮም?

ልሙዓት ጭዋዳታት ዝበሃሉ ኣብ ግድግዳ ውሽጣዊ ኣካላት ሰውነትና (መዓንጣ፣ ከሽዐን ካልኦት ውሽጣዊ ኣካላትን ሰራውር ደምን) ዝርከቡ ጭዋዳታት እዮም። እዞም ጭዋዳታት እዚኦም ዘይምእዙዛትን ብድልየትና ክንእዝዞም ወይ ጠጠው ክክብሎም ዘይንክእልን እዮም።

ልሙዓት ጭዋዳታት ካብ ጭዋዳታት ኣስከራን ብጣዕሚ ብዝነኣሰ ፍጥነት ዝሽምረሩን ተሽምሪሮም ንንውሕ ዝበለ እዋን ናይ ምፅናሕ ተክእሎ ዘለዎምን እዮም። ብተመሳሳሊ ምስ ኣዕጅምቲ ዝተጣበቁ ኣይኮኑን። ቅርፂ እሾክ ዘለዎም ዋህዮታት ልሙዕ ጭዋዳ ኣብ ማእኸሎም ርጉድ ዝበለ ፅፍፍድ ዝፈጥሩ እዮም። (ስእሊ. 3.15 ርአዩ)።

ልሙዓት ጭዋዳታት ማዓንጣና ኣብ ዝሽምረሩሉ እዋን ምግቢ ይጎዓዓዝ። ብተመሳሳሊ ልሙዓት ጭዋዳታት ሰራውር ደም ኣብ ዝሽምረሩሉ እዋን ድፍኢት ደም ክውስኽ ይገብር።

ሓበሬታ

ሰውነትና ካብ ስዕሊ 600 ጭዋዳታት ዝተሃነፀ እዩ።

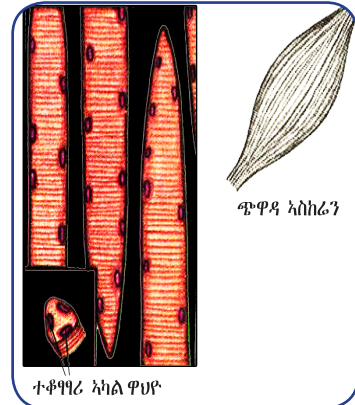

ተቆፃፃሪ ኣካል ዋህዮ

ስእሊ. 3.14: ጭዋዳታት ኣስከራን

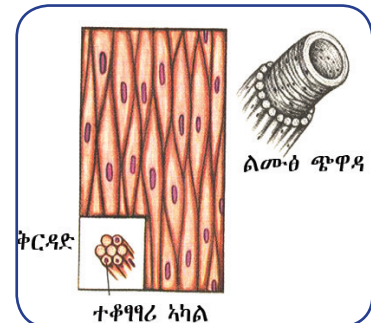

ተቆፃፃሪ ኣካል

ስእሊ. 3.15: ልሙዓት ጭዋዳታት

ቁልፍ ቃላት

- ☑ ጭዋዳታት ኣስከራን፡- ምስ ኣስከራን ተተሓሒዞም ዝርከቡ ጭዋዳታት እዮም።
- ☑ ልሙዓት ጭዋዳታት፡- ምስ ውሽጣዊ ኣካላትና ተተሓሒዞም ዝርከቡ ጭዋዳታት እዮም።
- ☑ ጭዋዳታት ልብ/ካርዲዮክ/፡- ኣብ ልብ ዝርከቡ ጭዋዳታት እዮም።
- ☑ ቴንደን /ጅማት/፡- መተሓሓዲቲኹ ኮይኑ ጭዋዳታት ምስ ኣዕጅምቲ ይተሓሕዙ።

ጭዋዳታት ልቢ



ጭዋዳታት ልቢ ከመይ ዝበሉ እዮም?

ጭዋዳታት ልቢ ኣብ ግድግዳ ልቢ ጥራሕ ይርከቡ። ምሽምራር ጭዋዳታት ልቢ ኣብ ድልየትና ወፃኢ ዝካየድን ዘይምእዙዝን እዮ። ናይዞም ጭዋዳታት ምሽምራር ደም ብምድፋእ ትርግታ ልቢ ክፍጠር ይገብር። ዋህዮታት እዚ ጭዋዳ ዘፈራት ወይ ጨናፍር ዘለውዎም እንትኾን ነንሕድሕዶም ዝተጣበቁ እዮም (ሰእሊ. 3.16 ርአዩ)። እዚ ኣብ ኩሎም ጭዋዳታት ሰውነትና ብዝበለፀ ጠንኪሩ ዝሰርሕ ጭዋዳ እዩ ምባል ይክኣል።

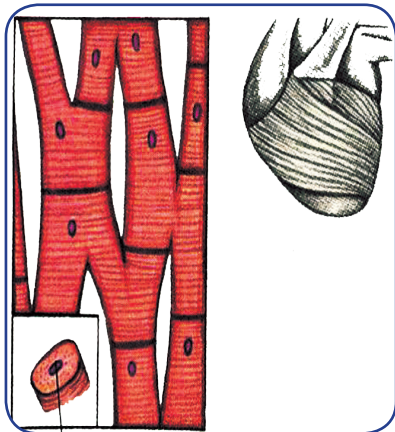

ሰእሊ. 3.16: ጭዋዳ ልቢ (ካርዲያክ)



ጭዋዳታት ከመይ ይሰርሑ?

ጭዋዳታት ኣብ ምንቅስቃስ ሰውነት እንትሰርሑ ፅምዲ ኮይኖም ብተፃራርነት ይነጥፉ። ኣብቶም ፅምድታት ጭዋዳ ሓደ እንትሽምረር እቲ ካሊእ ይዝርጋሕ።

ንኣብነት ኢድና ኣብንፃዕፊሉ እዋን እቲ ብላዕሊ ወገን ዘሎ ጭዋዳ /ባይሴኻስ/ ስለዝሽምረርን ዝንፋሕን ነቲ ታሕተዋይ ቅልፅምና ንላዕሊ ይስሕቦ። ኣብዚ እዋንዚ እቲ ብታሕቲ ወገን ዘሎ ተፃራሪ ጭዋዳ /ትራይሴኻስ/ ይዝርጋሕ (ሰእሊ. 3.17 ርአዩ)። ተምሃሮ ባይሴኻስ እንትሽምረር ኣብ ላዕለዋይ ቅልፅምኩም ዝንፋሕ ነገር ተፃዘቡ። ቡቲ ካሊእ ወገን ድማ ኢድና ኣብ እንዝርግሑሉ እዋን ናይቲ ኣብ ላዕሊ ዝተገለፀ ኹነታት ተፃራሪ ይፍፀም ማለት እዩ። ባይሴኻስ እንትዝርጋሕ ትራይሴኻስ ይሽምረር። ተምሃሮ ዝዚ ኢድኩም ብምፅፃፍን ብምዝርጋሕን ደጋጊምኩም ፈትንዎ።

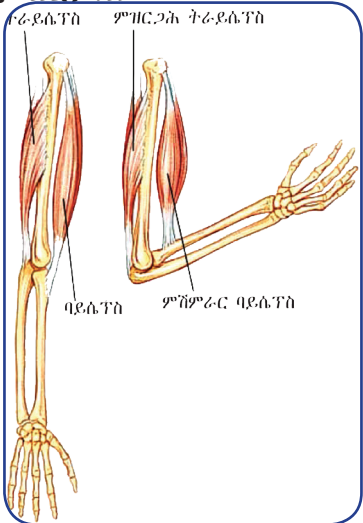

ሰእሊ. 3.17: ኣብነት ተፃራርነት ከራሕ ጭዋዳታት

ብተመሳሳሊ ኣብ ልብና እውን እንተኾነ ላዕለዎት ቡኽራ ልቢ /ኦሪክላት/ እንትሽምረሩ ታሕተዎት ቡኹራ ልቢ /ቤንትሪክላት/ ይዝርግሑ ወይ ድማ ይስፋሕፉሉ።

ንጥፈት 3.8



ጭዋዳታት ከመይ ከምዝሰርሑ ምርኣይ

ኣገባብ:-

- ብጉጅለ ብምዃን ቅድም ኢልኩም ኣብ ዝሰራሕኹምዎም ሞዴላት ክልተ ኣዕፅምቲ ተጠቐሙ።
- ኣብ ቅድሚትን ድሕሪትን እዞም ኣዕፅምቲ ስኘሪንግ ሽቦ ኣተሓሕዙ።
- ነቲ ሓደ ዓፅሚ ብምሓዝ ነቲ ካሊእ ንላዕልን ንታሕትን ኣንቀሳቕሱዎ።
- እቲ ስኘሪንግ ሽቦ እንታይ ይኾን ከምዘሎ ተፃዘቡዎ።
- እዚ ምስ ተግባራት ጭዋዳታት ኣስከፊን ብኸመይ ይዛመድ?

ጥዕና ጭዋዳታትን አስከሬንን



ጥዕና ጭዋዳታትን አስከሬንን ሰውነትና ምሕላው ንምንታይ የድሊ?

ስርዓተ አስከሬንን ጭዋዳታትን ንምክንካን ስለስተ ነገራት ተግባራዊ ምግባር ይግባል።

ንሳቶም ውን አካላዊ ምንቅስቃሴ ምግባር፣ ግቡእ አመጋግባ ምምጋብን እኹል ዕረፍቲ ምውሳድን እዮም።

አካላዊ ምንቅስቃሴ



አካላዊ ምንቅስቃሴ ንጥዕና አስከሬንን ጭዋዳን ብኸመይ ይጠቅም?

ዝተስተካኸለ ዕብዮትን ምዕባለን አስከሬንን ጭዋዳታትን ንክህሉ ስሩዕ ዝኾነ አካላዊ ምንቅስቃሴ ምግባር የድሊ። ጭዋዳታትን አስከሬንን እናንቀሳቅስና እንተዳኣ ዘይተጠቐምናሎም መንግሥትም ድኹማትን አናእሽተይን ይኾኑ። አካላዊ ምንቅስቃሴ ጭዋዳታት ክጥንክሩ ይገብር። ዕድመ መሰረት ዝገበረ አካላዊ ምንቅስቃሴ ጥንካረ፣ ተግባራዊነትን ክእለት ምትዕዕባፍን ጭዋዳታትን አስከሬንን ክመሓየሽ ይገብር።

ግቡእ አመጋግባ



ግቡእ አመጋግባ ንጥዕና ጭዋዳን አስከሬንን ብኸመይ ይጠቅም?

ግቡእ አመጋግባ አዕዕምትናን ጭዋዳታትናን ንጥረ ምግብታት ረኪቦም ጥዑይ ምዕባለ ንክህልዎምን ስራሖም ብግቡእ ንክሰርሑን ይሕግዝ። ስጋ ንዕብዮት ዋህዮን ሓደሽቲ ዋህዮታት ንምፍጣርን ዘድሊ ነገራትን ይህብ። ፀባን ውዕኢታት ፀባን ድማ ከም ካልስየም ዝበሉ ማዓድናት ብምሃብ አዕዕምቲ ድልዳላትን ጥንኩራትን ክኾኑ ይገብሩ። ፍረምረን አሕምልትን ከዓ ቫይታሚናት ብምሃብ ዕቡቕ መዋቕር ዓዕሚ ክህሉ ይገብሩ። ሕምባሻን ጥረምረን ድማ ጭዋዳታት አዕዕምቲ ንክንቀሳቅሱ ዝጠቅም ጉልበት ይህቡ።



ዕረፍቲ ምስ ጥዕና አስከሬንን ጭዋዳን ብኸመይ ይዛመድ?

ዕረፍቲ ዕቡቕ ጥዕና ንክህልወና ወሳኒ እዩ። ጭዋዳታት እንትንቀሳቅሱ ምግቢ ይቃፀል'ሞ ውዕኢት እዚ ምብልፅላዕ ዝኾነ ርስሓት (ዘየድሊ ነገር) ኣብ ጭዋዳታት ይተርፍ። በዚ መሰረት ኣብ እዋን ዕረፍቲ እዞም ዝተዋህለሉ ርስሓታት ብስርዓተ-ደት ደምን ወገዳን ኣቢሎም ይውገዱ። ብተመሳሳሊ ዕረፍቲ ጭዋዳታት ልዕሊ ዓቕን ከይንጥቀመሎም ውን ኣብ ምክልኻል ይሕግዝ።



ንጥፈት 3.9

ምይይጥ ኣብ ኣካላዊ ምንቅስቃስን ትኽክለኛ ኣመጋግባን ንጥዕና ጭዋዳታትን ኣስከራንን ዘለዎም ረብሓ

ኣገባብ:

- ብጉጅለ ብምዃን ጥዕና ጭዋዳታትን ኣስከራንን ንክሕሎ ዘድሊ ኣካላዊ ምንቅስቃስ ብምሕባር ተመያየጡ።
- ጥዕና ኣዕጋምቲ፣ ጭዋዳታትን መጋጥምን ንክሕሎ ዝምከር ኣካላዊ ምንቅስቃስ ሓብሩ።

መልመዲ 3.1

ትኽክል ዝኾነ መልሲ ዝሓዘ ፊደል ምረፁ።

- 1 ካብዞም ዝስዕቡ ሓደ ክፋል ዓንዲ ኣስከራን እዩ።

<input type="checkbox"/> ሸክና ርእሲ	<input type="checkbox"/> ቀልጳም ኢድ
<input type="checkbox"/> ቀልጳም እግሪ	<input type="checkbox"/> ኣዕጋምቲ ከብዲ እግሪ
- 2 ካብዞም ዝስዕቡ ክፋል ተቐጻላ ኣስከራን ዝኾነ ኣይናይ እዩ?

<input type="checkbox"/> ዓንዲ ሑቕ	
<input type="checkbox"/> መሰንገል	
<input type="checkbox"/> ሱርጡብ /ሓኸለ/	
<input type="checkbox"/> ኣዕጋምቲ ከብዲ እግሪ	
- 3 ኣብ መሓውር ድሕሪት ዝርከብ

<input type="checkbox"/> ታሕተዋይ ቀልጳም እግሪ	<input type="checkbox"/> ላዕለዋይ ቀልጳም እግሪ
<input type="checkbox"/> ኣዕጋምቲ ከብዲ እግሪ	<input type="checkbox"/> ከሎም መልሲ እዩም።
- 4 ካብዞም ዝስዕቡ ኣብ ቅድሚትን ድሕሪትን መሓውራት ዝርከብ ኣየናይ እዩ?

<input type="checkbox"/> ክሳድ ኢድ	<input type="checkbox"/> ዓካሪቶ
<input type="checkbox"/> ኣዓብዕቲ	<input type="checkbox"/> መሰንገል
- 5 ብርኪ እግሪ ኣብነት ኣየናይ መጋጥም እዩ?

<input type="checkbox"/> ዘዋሪ መጋጥም	<input type="checkbox"/> ቅላስ መጋጥም
<input type="checkbox"/> ተንሸራታቲ መጋጥም	<input type="checkbox"/> ተዓፂ መጋጥም
- 6 ዘዋሪ መጋጥም ኣብ ኣየናይ ክፋል ሰውነትና ይርከብ?

<input type="checkbox"/> ጎሎ	<input type="checkbox"/> ብርኪ ኢድ
<input type="checkbox"/> ከባቢ ማሕጎፋን ላዕለዋይ ቀልጳም ኢድን	<input type="checkbox"/> ሀ ን ለ ን
- 7 መሰንገል ሳምባና እንትከላኸል _____ ሓንጎልና ይከላኸል።

<input type="checkbox"/> ዓዕሚ ገፅ	<input type="checkbox"/> ሓኸለ
<input type="checkbox"/> ዓዕሚ ሸክና ርእሲ	<input type="checkbox"/> ኣዕጋምቲ ከብዲ እግሪ

8 ምስ ኣብነቱ ብትኽክል ዘይተጻመደ ዓይነት ዓፅሚ ኣየናይ እዩ?

ሀ ነዊሕ ዓፅሚ - ላዕለዋይ ቅልፅም ኢድ፣

ለ ሰፊሕ (ፀፊሕ) ዓፅሚ - መሰንገል፣

ሐ ሓፂር ዓፅሚ - ዓንዲሑቕ፣

መ መልሲ ኣየተዋሃበን።

9 ካብዞም ዝስዕቡ ሓደ ጌጋ እዩ?

ሀ ጭዋዳታት ኣዕፅምቲ ኣስከሬን ንምንቅስቓስ የኽእሉ።

ለ ልሙዓት ጭዋዳታት ኣብ ደም ይርከቡ።

ሐ ጭዋዳታት ልቢ ዕድመ ልክዕ ይሰርሑ።

መ ጭዋዳታት ብተጻራርነት ይሰርሑ።

3.2 ኣሰራርጻ ስኒ ወድሰብ



ደረጃታት ብቕዓት ንኡስ ምዕራፍ

ተምሃሮ ነዚ ንኡስ ምዕራፍ ምስተምሃርኩም፡-

- ◆ ዝተፈላለዩ ዓይነታት ኣስናን ወድሰብ ትፀርሑ።
- ◆ ዓይነታት ኣስናን ወድሰብ ምስ ግደ ስራሕቶም ተዛምዱ።
- ◆ ቁፅሪ፣ ዓይነታትን ኣሰራርጻን ስኒ ብቀመር ስኒ ኣቢልካ ብዝሓፀረ መንገዲ ምርኣይ ዝከኣል ምዃኑ ትገልፁ።
- ◆ ቀመር ስኒ ወድሰብ ምስ ቀመር ስኒ ካልኣት መጥበውቲ እንስሳት ተነፃፅሩ።



ኣወቓቕራ ስኒ ወድሰብ ከመይ እዩ?

ተምሃሮ ቅድሚ ኣሰራርጻ ስኒ ወድሰብ ምምሃርኩም ብዛዕባ መዋቕራት ስኒ ምርኣይ ኣገዳሲ እዩ። ኣብዚ ትምህርቲ ግንዛብ ንምርካብ ስእሊ 3.18 ርእዩ። ኣስናን ወድሰብን ካልኣት እንስሳትን ካብ ዓፅሚ ምንጋጋ ዝምዕብሉ ጥንኩር ኣካላት እዮም። ኣስናን ንምንካስ፣ ንምቕራፅ፣ ንምምንጫትን ንምሕያኽን ምግቢ ይጠቐሙ። ሕድሕድ ስኒ ክራውን፣ ክሳድን ሱርን ኣጠቓሊሉ ይሕዝ። ክራውን ልዕሊ ግርፃን ዝርከብ ክፋል እዩ። ክሳድ ብግርፃን ዝተኸበበ ክፋል እንትኾን ሱር ድማ ኣብ ውሽጢ ዓፅሚ ምንጋጋ ተጣቢቐ ይርከብ። ክራውን ኢናሜል ብዝበሃል ጥንኩርን ፃዕዳን መሸፈኒ ዝተሸፈነ ኮይኑ ምግቢ ንምቕራፅን ንምሕያኽን ይጠቐም። ሱር ህይወት ዘለዎ ክፋል ደንቲን ዝሓዘ እዩ። ብተወሳኺ ስኒ ፓልኻ ካብቲ ኣብ ዝተበሃለ ማእኸላይ ክፋል መትንን ሰራውር ደምን ሒዙ ይርከብ።

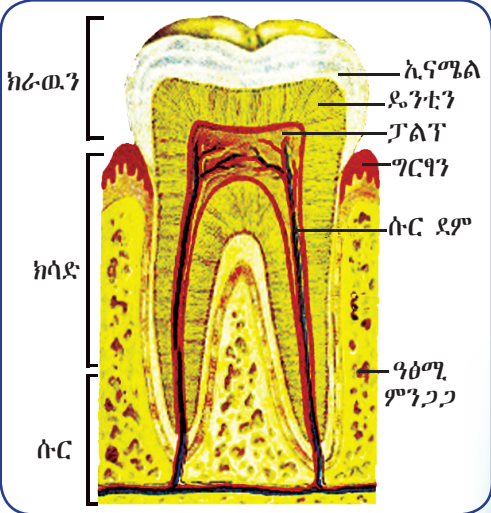

ስእሊ 3.18: ክፍሳታት ስኒ



ንጥራት 3.10

ክፋላት ስነ ፈሊኻ ምናላጥ

ዘድሊ ነገር:- ሞዴል ወይ ስእሊ አስናን

አገባብ:-

- ☑ ብጉጅለ ብምዃን ክፋላት ስነ ፍለዩ።
- ☑ ንሕድሕድ ክፋላት ስነ ስሞም ፀሓፉ። ውዕኢት ስራሕኹም ንክፍሊ ብምቕራብ ተመያየጡሉ።



ስነ ፀባን ቀዋሚ ስንን ሰብ አፈላላዮም እንታይ እዩ?

ቁልፍ ቃላት

- ☑ አሰራርግ ስነ:- ቅደም ሰዓብ አቀማምጣን ምዕባሰን አስናን ካብ ኣፍ።
- ☑ ግርግን:- ምንጋጋ ዘሸፍን ስጋ።
- ☑ ክራውን /ዘውዲ ስነ:- ልዕሊ ግርግን ዘረኽ ጻዕዳ ክፋፍ ስነ።
- ☑ ኢናሚል:- ካብ ኩሱ ዘጠንከረ ደጋዊ ሸፍን ክራውን።
- ☑ ዲንቲን:- ህይወታዊ ቲሽ
- ☑ ፓልን ካቪቲ:- ስራወር ደምን መትንን ዝርከቡዎ ወሽጣዊ ክፋፍ ስነ።
- ☑ ሱር:- ናብ ወሽጢ ምንጋጋ ዝኣተወ ክፋፍ ስነ።

ወድሰብ ኣብ ህይወቱ ውሽጢ ክልተ ዓይነታት አስናን ዮብቁል። እቶም ናይ ፈለማ 20 አስናን እንትኾኑ **ስነ ፀባ** ተባሂሎም ይዕውዑ። ህፃናት ዕድሚኦም ልዕሊ 6 ዓመት እንትኾኖም ስነ ፀባ እናተሸረፈ ብካሊእ ስነ ይትካእ። እቶም ካልኣይ ዝሰቕሉ 28 አስናን ኮይኖም ንፀባ አስናን ዝትክኡ **ቀዋሚ አስናን** ይበሃሉ። ሓደ ሰብ ከባቢ 20-25 ዕድመ እንትበፀሕ ኣርባዕተ ተወሰኽቲ ናይ ድሕሪት አስናን ዘብቁል እንትኾን እዚኦም ድማ **አስናን ዓበይቲ** ይበሃሉ። እዚ ምዕባሰን ቅደምሰዓብ ኣቀማምጣን ስነ **አሰራርግ ስነ** ይበሃል።

መጥበውቲ እንስሳት ከከም ባህሪ ኣመጋግበኦም ኣብ መንጎኦም ዝተፈላለዩ ዓይነት አሰራርግ ስነ ኣለዎም።

ዓይነታት አስናን ወድሰብ



ዓይነታት አስናን ወድሰብ እንታይ እንታይ እዮም?

ወድሰብ ኣርባዕተ ዓይነታት አስናን ኣለውዎ /ስእሊ 3.19 ርአዩ። ንሳቶምውን:-

- ☑ **መሪሕ ስነ:-** በሊሕ ጫፍ ዘለዎ ናይ ቅድሚት ስነ እዩ።
- ☑ **ዓቃቢቶ:-** ካብ መሪሕ ስነ ቀባሎም ንጎሊ ዝርከቡ መጥመጥ ዝበሉን በላሕትን አስናን እዮም።
- ☑ **ኩርምቲ:-** ድሕሪ ዓቃቢቶ ዝርከቡ ጎናዊ አስናን ኮይኖም መጥሓን ዝመስል ላዕለዋይ ክፋል ኣለዎም።
- ☑ **ኩርምቲ ሓይሊ:-** ኣብ ድሕሪት ዝርከቡ ሰፋሕቲ፣ ጥንኩራትን መጥሓን ዝመስሉን አስናን እዮም።

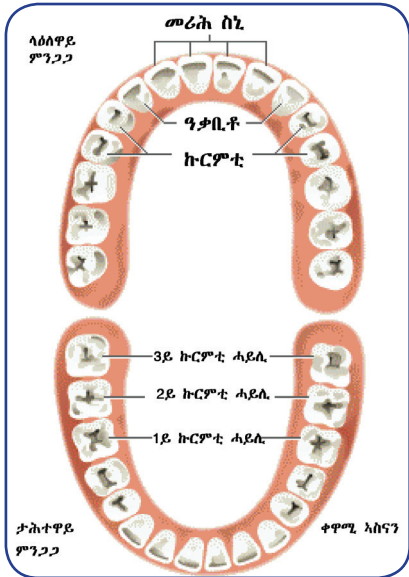

ስእሊ 3.19: ዓይነታትን ካዎቻቸውን ካስናን



ንጥረት 3.11

ዝተፈላለዩ ዓይነታት ኣስናን ምርኣይ

ዘድሊ ነገር:-

- ሞዴል ወይ ስእሊ ኣስናን

ኣገባብ:-

- ብጉጅለ ብምዃን ዓይነታት ኣስናን ወድሰብ ብውነ ረኣዩ።
- ነዞም ዝተፈላለዩ ዓይነታት ኣስናን ብምግንዛብ ኣስማቶም ፀሓፉ።
- ብምቕጻል ግደ ስራሕ ሕድሕድ ኣስናን ብቕደም ስዓብ ብምፅሓፍ ንክፍልኹም ኣቕርቡ።

ግደ ስራሕቲ ሕድሕድ ዓይነት ኣስናን



ግደ ስራሕቲ ሕድሕድ ዓይነት ኣስናን እንታይ እዮም?

ኣብ መንጎ ዓይነት ስንን ግደ ስራሕ ስንን ዝምድና ወይ ርክብ ከምዘሎ ምግንዛብ የድሊ። ሕድሕድ ዓይነት ስኒ ንግደ ስርሑ ብዘመቹ ኩነታት ዝተሰረሐ እዩ።

- መሪሕ ስኒ:- በሊሕ ጫፍ ስለዘለዎም ንምንካስ፣ ንምቕራፅን ንምምንጫትን ምግብ የገልግል። ከም መቐስ ንምቕራፅ ይጠቐሙ።
- ዓቃቢቶ:- በሊሕ ሙጥሙጥ ዝበለ ስለዝኾነ ንምቕዳድን ንምውጋእን ምግብ የገልግል።
- ኩርምቲ:- ስፍሕ ዝበለ ላዕለዎይ ክፋል ስለዘለዎም ምግብ ንምጥሓን የገልግሎ።
- ኩርምቲ ሓይሊ:- ሰፊሕን ጥንኩርን ላዕለዎይ ክፋል ስለዘለዎም ንምድቃቕን ንምጥሓንን ምግብ የገልግሎ።
- ኩርምትን ኩርምቲ ሓይልን ክልቲኦም ከም መጥሓን ኮይኖም ይሰርሑ።

ቀመር ኣስናን



ተምሃሮ ቀመር ኣስናን ብኸመይ ትገልፁዎ?

ቀመር ኣስናን ቁፅሪ /በዝሒ/፣ ዓይነትን ኣሰራርጻን ኣስናን ብዝሓፀረ መንገዲ ንምምልካት ይጠቐም። ቀመር ኣስናን በዝሕን ዓይነትን ኣስናን ኣብ ሓደ ፍርቂ ላዕለዎይን ታሕተዎይን ምንጋጋ የርኢ። ዓይነትን በዝሕን ኣስናን ኣብ ኣፍ ብዘለዎም ኣቀማምጣ ኣንፈቶም ካብ ቅድሚት ናብ ድሕሪት ብምስራቕ ኣብቲ ቀመር ኣስናን ይፀሓፉ። ኣብ ቀመር ኣስናን ሕድሕድ ዓይነት ስኒ ብናይ መጀመርታ ፊደል ስሞም ይመላኸት። መሪሕ ስኒ (መ)፣ ዓቃቢቶ (ዓ)፣ ኩርምቲ (ኩ)፣ ኩርምቲ ሓይሊ (ኩሓ)።

$$\text{ቀመር ኣስናን} = \frac{\text{መዓከኩሓ}}{\text{መዓከኩሓ}}$$



ቀመር አስናን መጥበውቲ እንስሳት ከመይ ይፀሓፍ?

ቀመር አስናን ሓደ መጥበዊ እንስሳ ኣብ ሓደ ፍርቂ ላዕለዋይን ታሕተዋይን ምንጋጋ ዝርከቡ በዝሕን ዓይነትን አስናን ብምቕፃር ክፀሓፍ ይኽእል። ካብ ስእሊ 3.20 ቀመር አስናን ዓብዩ ሰብ ከምዚ ዝስዕብ ይግለፅ።

$$መ = \frac{2}{2} ; ግ = \frac{1}{1} ; ኩ = \frac{2}{2} ; ኩሓ = \frac{3}{3}$$

ስለዚ ጠቕላላ በዝሒ አስናን ሓደ መጥበዊ እንስሳ ምስላሕ ይክኣል እዩ። ፈለግ ኣብ ፍርቂ ላዕለዋይን ታሕተዋይን ምንጋጋ ዝርከብ በዝሒ አስናን ምድማር። ብምቕፃል ንሕድሕድ አስናን ክልቲኡ ምንጋጋ ብክልተ ምርባሕ። ኣብ መመዳእታ ውዕኪት ርባሕ ክልቲኡ ምንጋጋ ምድማር። ንኣብነት ጠቕላላ በዝሒ አስናን ሓደ ዓብዩ ሰብ ከምዚ ዝስዕብ ምስላሕ ይክኣል።

$$\frac{2 + 1 + 2 + 3}{2 + 1 + 2 + 3} = \frac{8}{8} = \frac{8 \times 2}{8 \times 2} = \frac{16}{16}$$

ጠቕላላ አስናን = 16 + 16 = 32

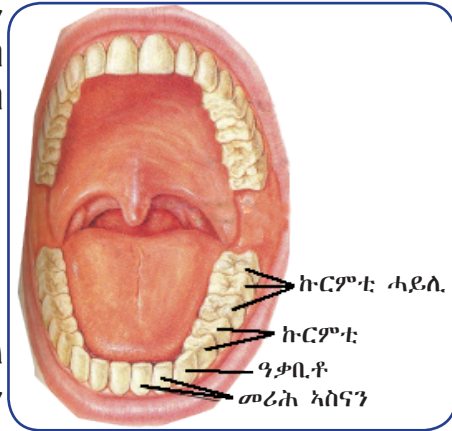

ስእሊ 3.20: ዓይነታት ኣስናን

ንጥፈት 3.12



ተምሃሮ ብጉጅለ ብምኃን ነዚ ዝስዕብ ቀመር ስኒ ድሙ $\frac{3131}{3121}$ ምስ ናይ ካልኦት መጥበውቲ ንኣብነት ምስ ናይ ሰብ፣ በጊዕ፣ ወዘተ ቀመር ስኒ ኣነፃፅሩ። ኣብ መንጎኦም ንምንታይ ኣፈላላይ ከምዝተፈጠረ ተመያየጡ። ኣብ መወዳእታ ዝበፃሕኹም መደምደምታ ብመልክዕ ፀብፃብ ንክፍሊ ኣቕርቡ።

መልመዲ 3.2

ትኽክል ዝኾነ መልሲ ዝሓዘ ፊደል ምረፁ።

- 1 ካብዞም ዝስዕቡ ዓይነታት አስናን ከም መቐስ ኮይኑ ዝሰርሕ ኣይናይ እዩ?

<input type="checkbox"/> ሀ ኩርምቲ ሓይሊ	<input type="checkbox"/> ሐ ዓቃቢቶ
<input type="checkbox"/> ለ ኩርምቲ	<input type="checkbox"/> መ መሪሕ ስኒ
- 2 ዝበለፀ ሰፊሕ ላዕለዋይ ፀፍሒ ዘለዎ ዓይነት ስኒ?

<input type="checkbox"/> ሀ ኩርምቲ ሓይሊ	<input type="checkbox"/> ሐ ዓቃቢቶ
<input type="checkbox"/> ለ ኩርምቲ	<input type="checkbox"/> መ መሪሕ ስኒ

- 3 ቅርፂ አስናን ወድሱብ ምስ ኣይናይ ባህሪ ስኒ ይዛመድ?
 ሀ መጠን ሐ ግደ ስራሕ
 ለ ኣንፈት መ ሀ ን ለ ን
- 4 ቀመር ኣስናን መጥበውቲ እንስሳት በዝሕን ዓይነትን ኣስናን ዝውክሎ ኣይናይ እዩ?
 ሀ ኣብ ሓደ ፍርቂ ላዕለዎይ ምንጋጋ፤
 ለ ኣብ ሓደ ፍርቂ ታሕተዎይ ምንጋጋ፤
 ሐ ኣብ ኣፍ ንዝርከቡ ኩሎም ኣስናን፤
 መ ኣብ ሓደ ፍርቂ ላዕለዎይን ታሕተዎይን ምንጋጋ።
- 5 ካብዞም ዝስዕቡ ቀመር ኣስናን ዓብዩ ሰብ ቀመር መሪሕ ስኒ ዘመልክት ኣይናይ እዩ?
 ሀ 1/1 ለ 2/2 ሐ 3/3 መ 4/4
- 6 ቀመር ኣስናን ሓደ መጥበዊ እንስሳ $\frac{0\ 1\ 2\ 3}{0\ 1\ 2\ 3}$ ምስ ቀመር ኣስናን ሰብ እንትነፃፀር?
 ሀ ዝነኣስ በዝሒ መሪሕ ስኒ ኣለዎ።
 ለ ዝነኣስ በዝሒ ዓቃቢቶ ኣለዎ።
 ሐ ዝበለፀ በዝሒ ኩርምቲ ሓይሊ ኣለዎ።
 መ ዝነኣስ በዝሒ ኩርምቲ ኣለዎ።



መጠቓለሊ ምዕራፍ

- ☐ ስርዓተ ኣስከሬን ወድሱብ ዓንድን ተቐፅላን ተባሂሉ ኣብ ክልተ ይምቀል።
- ☐ ዓንዲ ኣስከሬን ሽክና ርእሲ፣ ሓሽለ፣ መሰንገልን ኣዕፅምቲ ዓንዲሑቕን ዝሓዘ እዩ።
- ☐ ተቐፅላ ኣስከሬን ክላሺክል፣ ማሕጎፋ፣ መሓውርን ኣዕፅምቲ ጎሎን እዮም።
- ☐ ስርዓተ ኣስከሬንዞም ዝስዕቡ ጠቐምቲ ስራሕቲ ዩካይድ። ንሳቶምውን፡-

መዋቕርን ጠቐላላ ቅርፂ ሰውነትን ይህብ፣ ንምንቅስቓስ ይሕግዝ፣ ቀንዲ ውሽጣዊ ኣካላትን ቲሹታትን ሰውነት ይከላኸል፣ ዝተወለኑ ዓውደ ኣካላት ይኸዝንን ሓደሽቲ ዋህዮታ ደም ይፈጥርን።

- ☐ ስርዓተኣስከሬን ካብ ኣዕፅምቲ፣ ቆርጠምጠማ፣ መጋጥማት፣ ጅማውትን ሊጋሜንትን ዝተሃነፀ እዩ።
- ☐ ኣዕፅምቲ ህይወት ዘለዎም ኣካላት ኮይኖም ብጥንኩራት መዓድናት ካልስየም ፎስፎት ካብ ዝተኸበቡ ዋህዮታት ዝተሰርሑ እዮም።
- ☐ ኣዕፅምቲ ነዋሕቲ፣ ሓፀርቲ፣ ሰፋሕትን ዘይምዕሩያትን ክኾኑ ይኸእሉ።
- ☐ መጋጥም ኣዕፅምቲ ዝራኸቡሎም ቦታታት ኮይኖም ተንቀሳቕስትን ዘይንቀሳቕሱን ክኾኑ ይኸእሉ።
- ☐ ተንቀሳቕስቲ መጋጥም ተዓፃፊ መጋጥም፣ ዘዋሪ መጋጥም፣ ተንሸራታቲ መጋጥምን ቅላስ መጋጥምን ክኾኑ ይኸእሉ።
- ☐ ስርዓተ ጭዋዳ ምስ ስርዓተ ኣስከሬን ብምዃን ንኸንንቀሳቕስ ይኸእለና።
- ☐ ስለስተ ዓይነት ጭዋዳታት ኣለዉ። ንሳቶምውን፡- ጭዋዳ ኣስከሬን፣ ልሙዕን ካርዲያክን እዮም።

- ☐ ጭዋዳታት አስከሬን ምእዙዛት ጭዋዳ ኮይኖም ምስ አስከሬን ዝተተሓሓዙን ክንንቀሳቅስ ዘክእሉናን እዮም።
- ☐ ልሙዓት ጭዋዳታት ዘይምእዙዛት ጭዋዳታት እንትኾኑ ኣብ ውሽጣዊ ኣካላትን ሰራውር ደምን ይርከቡ።
- ☐ ጭዋዳ ልቢ ኣብ ልቢ ዝርከብ ኮይኑ ደም ንምርጫው የገልግል።
- ☐ ጭዋዳታት አስከሬን ብመልክፅ ፅምዲ ዝርከቡ ኮይኖም ብተጻራርነት ይሰርሑ። እቲ ሓደ እንትሽምረር ኦቲ ካሊእ ከፃ ይዝርጋሕ።
- ☐ ኣካላዊ ምንቅስቃስን ግቡእ ኣመጋገባ ምስ ፅቡቕ ዕረፍትን ንጥፅና ስርዓተ ኣስከሬንን ጭዋዳን ኣድለይቲ እዮም።
- ☐ ኣሰራርዓ ስኒ ኣብ ውሽጢ ኣፍ ዘሎ ቅደምሰዓብ ኣቀማምጣን ኣሰራርዓን ኣስናን እዩ።
- ☐ መሪሕ ስኒ፣ ዓቃቢቶ፣ ኩርምትን ኩርምቲ ሓይልን ኣርባዕተ ዓይነታት ኣስናን ወድሰብ እዮም።
- ☐ ኣስናን ብመሰረት ግደ ስርሖም ቅርፃም ዝተፈለሰዩ እዩ።
- ☐ ቀመር ኣስናን በዝሕን ዓይነትን ኣብ ሓደ ፍርቂ ላዕለዎይን ታሕተዎይን ምንጋጋ ዝርከቡ ኣስናን ይውክል።



መልመዲ መጠቓለሊ ምዕራፍ 3

1: ትክክል ዝኾነ መልሲ ዝሓዘ ፊደል ምረፁ።

- 1 ኣብ ዓንዲ ኣስከሬን ዘይሕቆፍ _____ እዩ።

U ክላቪክል	ሐ ዓንዲሑቕ
A ሽክና ርእሲ	መ መሰንገል
- 2 ኣብ ዙሪያ ማሕጎፋ ዝርከብ ኣየናይ እዩ?

U ኣዕፅምቲ ገፅ	ሐ ክላቪክል
A ሽክና ርእሲ	መ ጎሎ
- 3 ኣብ ደንበ መሰንገል ሰብ ዝርከቡ ኣዕፅምቲ መሰንገልን _____ ን እዮም

U ዓፅሚ ጭራ	ሐ ጎሎ
A ሽክና ርእሲ	መ ሰርጡብ
- 4 ኣዕፅምቲ ምስ ጭዋዳታት ዘተሓሕዝ ቲሹ _____ ይበሃል።

U ሊጋሜንት	ሐ ቆርጠምጠማ
A ጅማት	መ መጋጥም
- 5 ካብዞም ዝስዕቡ ዓይነታት ጭዋዳ ንምንቅስቃስ ዝጠቐመና ኣይናይ እዩ?

U ልሙፅ ጭዋዳ	ሐ ጭዋዳ ልቢ
A ጭዋዳ ኣስከሬን	መ መልሲ ኣይተዋሃቦን።
- 6 ንላዕልን ንታሕትን ምንቅስቃስ ርእሲ ኣብነት ኣይናይ መጋጥም እዩ?

U ዘዋሪ	ሐ ቅላስ
A ተጻፃፊ	መ ተንሸራታቲ

- 7 አዕዳምቲ ሽክና ርእሲ ኣብነት ኣብዞም ዝስዕቡ ሓደ መጋጥም እዮም።
 ሀ ዘዋሪ ሐ ቅላስ
 ለ ተዓፃፊ መ ዘይንቀሳቕስ
- 8 ኣብዞም ዝስዕቡ ዓይነታት ስኒ ኣብ ቆልዓ ሽዱሽተ ዓመት ዘይርከብ ኣይናይዮ?
 ሀ መሪሕ ስኒ
 ለ ዓቃቢቶ
 ሐ ኩርምቲ ሓይሊ
 መ ኩርምቲ
- 9 ቀመር ኣስናን ሓደ መጥበዊ እንስሳ $\frac{0}{3} \frac{2}{2} \frac{2}{3} \frac{3}{3}$ እንተዳኣ ኮይኑ ጠቕላላ በዝሒ ኣስናን እዚ እንስሳ ክንደይ እዩ?
 ሀ 26 ሐ 46
 ለ 36 መ 56
- 10 ንጥዕና አዕዳምቲ፣ ጭዋዳታትን ኣስናንን ኣድላዩ ዝኾነ ኣይናይ እዩ?
 ሀ ግቡእ ኣመጋግባ፣
 ለ ኣካላዊ ምንቅስቃስ፣
 ሐ ዕረፍቲ ምውሳድ፣
 መ ኩሎም መልሲ እዮም።

II: ኣብ 'ሀ' ንዘለዉ ቃላት ወይ ሓረጎች ኣብ 'ለ' ምስዘለዉ ቃላት ወይ ሓረጎች ኣዛምዱ።

- | | |
|--|--|
| <p><u>ሀ</u></p> <p>11 ሽክና ርእሲ</p> <p>12 መሰንገል</p> <p>13 ቅላስ መጋጥም</p> <p>14 ተዓፃፊ መጋጥም</p> <p>15 ልሙዕ ጭዋዳ</p> <p>16 ጭዋዳ ኣስከፊን</p> <p>17 መሪሕ ስኒ</p> <p>18 ዓቃቢቶ</p> | <p><u>ለ</u></p> <p>ሀ ንምንቅስቃስ ይጠቅም</p> <p>ለ ናይ ቅድሚት ስኒ</p> <p>ሐ ሳምባ ኣብ ሓደጋ ይከላኸል</p> <p>መ ንምቕዳድን ንምውጋእን ይጠቅም</p> <p>ረ ብርኪ እግሪ</p> <p>ሰ ሓዳዊ ተቆፃፃሪ ኣካል ዘለዎ</p> <p>ሸ ኣዕዳምቲ ክሳድ ኢድ</p> <p>ቀ ሓንጎል ኣብ ሓደጋ ይከላኸል</p> <p>በ ኣብ መዓንጣን ክሸፀን ይርከብ</p> |
|--|--|

III: ዝዞም ዝስዕቡ ክፍቲ ቦታታት ምልኡ።

- 19 ኣስከፊን ወድሰብ _____ ን _____ ኣስከፊን ዝሓዘ እዩ።
- 20 በሊሕ ጫፍ ዘለዎም ናይ ቅድሚት ኣስናን _____ ይበሃሉ።

- 21 ዕምዲ ጭዋዳታት ላዕለዋይ ቅልፅም ኢድ እንት-ንቀሳቆስ ሓደ እንት-ሸምረር እቲ ካሊእ _____ ።
- 22 ኣቀማመጣ ኣስናን ኣብ ኣፍ _____ ይበሃል።
- 23 ቀመር ኣስናን መጥበውቲ እንስሳት ብባህርይ _____ እቶም እንስሳት ክፈላለ ይኸእል።

IV: ሓፂር መልሲ ሃቡ።

- 24 ዓንዲ ኣስከሬን ዝበሃል ኣይናይ ክፋል ኣስከሬን ሰብ ዝሓዘ እዩ?
- 25 ማሕጎፋ ኣስከሬን ዝበሃል ኣበይናይ ክፋል ኣስከሬን ሰብ ይርከብ?
- 26 ተዓፃፊ መጋጥም ካብ ተንሸራታቲ መጋጥም ብኸመይ ይፍለ?
- 27 ጭዋዳታት ልቢ ስራሕ ጠጠው ዘብልሉ መኣዝ እዩ?
- 28 ኩርምቲ ሓይሊ ኣስናን ምግቢ ንምድቃቕን ንምጥሓንን ብኸመይ ይጠቅም?

ምዕራፍ

4

ተክልታት

ካብዚ ምዕራፍ ትዕቢት ዝግበረሎም ውዕኢታት

ተምሃሮ ነዚ ምዕራፍ ምስተምሃርኩም፡-

- ◆ ተክልታት ብመጠን፣ ብዓይነትን ብዝርገሐን ዝፈላጎዩ ምክኒኖምን ንተክልታት ዘበኩም ፍቕርን ክብርን ምግባል ትክክሉ።
- ◆ ተክልታት ዓምበብቲን ዘይዓምበብቲን ኢስኩም ምምዳብን፣ ሞሉ፣ ፊርንን ጂሞኖስፐርምን ዘይዓምበብቲ ተክልታት ምክኒኖም ምዝራብ፣ ምግባልን ትክክሉ።
- ◆ ሳብነታት ዓምበብቲ ተክልታት ምዝራብ፣ ሓፊሻዊ ባህርዮም ምግባልን፣ ሳወቓቓራን ግደ ስራሕትን ሱር፣ ጉንድን ቆልጠን ምግባልን ትክክሉ።
- ◆ ማይክሮስኮፕ ብምጥቃም ማፍታት ምርሳይ ትክክሉ።
- ◆ ንዓምበብቲ ተክልታት ሓዳዊ ዳግፊ ዘርእን ክበተሳዊ ዳግፊ ዘርእን ኢስኩም ምምዳብ፣ ሳብ መንገሶም ዘሉ ሳፊሳይ ምግባልን፣ ንሕድሕድም ሳብነታት ምሃብን ትክክሉ።
- ◆ ስነታይነት ኢዳታዊ ምርባሕ ምግባልን፣ ሳብነታት በዚ ሳገባብ ዝራብሑ ዓምበብቲ ተክልታት ምሃብን ትክክሉ።
- ◆ ክፍብሳካባት ሰምበባ ምስሳልን ሰሞምን ግደ ስራሕቶምን ምሳሓፍን ሴንሰ ኢድ ተጠጅምኩም ሰገን ማህደር ስንቁባሲሕን ምርሳይን ትክክሉ።
- ◆ ሳድሳይነት ሰገድን ከደዲ ውህደትን ምዝራብን ፍረን ዘርእን ብኸመዶ ክምዝምዕብሉ ምግባልን ትክክሉ። ግደ ስራሕቲ ክፍብሳካባት ዘርእ ምግባልን ስኢስኩም ሰሞም ምሳሓፍን ትክክሉ።



ቀንዲ ትሕዝቶታት

4.1 በዝሃተክልታት

4.2 ዓምበብቲ ተክልታት

📖 መጠቓሰሲ ምሳሓፍ

መእተዊ



ተምሃሮ ተክልታት ንህልውናና ወሰንቲ ዝኾኑሉ ምክንያት እንታይ እዩ?

ተክልታት ንክንነብር ይጠቐሙና እዮም እንብለሉ ምክንያት ፍልፍል ምግብና ስለዝኾኑ እዩ። ተክልታት ብቐጥታ ብመልክዕ እኽለ፤ ጥረምረ፤ ኣሕምልትን ፍረምረን ወዘተ ንምገባም እንትንኾን ብተዘዋዋሪ ድማ ተክልታት ዝምገቡ እንስሳት ብምምጋብ ይኸውን። ብተወሳኺ ተክልታት ፍልፍል መድሓኒት፣ መመላኽዒ /ኮስሞቲክስ/፣ ሽቶታት፣ ወረቓቕቲ፣ መስርሒ ገዛ፣ ነዳድን ካልኣት ብዙሓት ወዕኢታትን ኮይኖም የገልግሉ።

ንብክለት ከባቢ ቀንዲ ምክንያት ካብ ዝኾኑ ሓደ ብርሰት ኣግራብ እዩ። ስለዚ ስራሕቲ ዳግመ ግረባ ብምስራሕን ተክልታት ብምትካልን ብርሰትን ብክለትን ከባቢ ምንካይ ይክኣል።

ዝተፈላለዩ መራሕቲ ሃገራት ዓለምና ኣብዚ ሕዚ እዋን እናተሓሳሰሩም ዝርከብ ዓብዩ ጉዳይ ብክለት ከባቢ ኣየር እናወሰኸ ኣብ ዝኸደሉ እዋን ዓለማዊ ዋዒ እውን ብኡ ልክዕ እናወሰኸ ይኸይድ ምህላወ እዩ። እዚ ድማ ዓለምና ንመንበሪ ህይወታውያን ምቕውቲ ክይትኸውንን ዝተዛበዐ ኩነታት ኣየር ክህሉን ይገብር።

መጠን ካርቦንዳይኦክሳይድ ከባቢ ብምክንያት ኢንዱስትሪታትን መንግሥታትን እናወሰኸ እንትኸድ ሰፊሕ ብርሰት ኣግራብ ዓለምና እውን ነዚ የጋድዶ። ብርሰት ኣግራብ እንተሃለዩ በቶም ኣግራብ ንክይዲ ውህደብርሃን ክውሰድ ዝነበረ ካርቦንዳይኦክሳይድ ስለዚ ይውሰድ መጠን ካርቦንዳይኦክሳይድ ይውስኽ። በዚ መሰረት መጠን ካርቦንዳይኦክሳይድ እንተወሰኹ ዓለማዊ ዋዒ እውን ይውስኽ። ስለዚ ተክልታት ብምትካል ዓለማዊ ዋዒ ምንካይን ብምክንያት ዓለማዊ ዋዒ ዝመፅእ ሓደጋ ምክልኻልን ይክኣል። ተምሃሮ ተክልታት ብምትካል ንምንባር ምቕው ዝኾነ ከባቢ ምፍጣር ኣድላዩ እዩ።



ተምሃሮ ካልኣት ረብሓ ተክልታትዶ ክትውስኹ ትኽእሉ?



ስእሊ 4.1: ረብሓ ተክልታት

ተክልታት በዝሃዋህሆኑዎ ፍጡራት ኮይኖም ብከይዲ ውህደብርሃን ምግብም ናይ ምድላው ወይ ምስራሕ ክእለት ኣለዎም። ተክልታት ግርሰተመገብቲ ወይከና ሰራሕቲ ምግብ ተባሂሎም ይፅውዑ። ካብ ሴሎሎዝ ዝተሰርሐ ግድግዳ ዋህዮ ዘለዎም እንትኾኑ ምግብም ድማ ብመልክዕ ስታርቶ ይክክሉ።



ተምሃሮ እስኪ ኣብ ከባቢኹም ዝርከቡ ተክልታት ንምምዳብ ፈትኑ።

ተምሃሮ ኣብ ደገ ወጊኹም ኣብ ከባቢኹም ዝርከቡ ተክልታት ብምርኣይ ትዕዝብቲ ኣካይዱ። እዞም ተክልታት ዝተፈላለዩ መጠን፣ ቅርፅን ሕብርን ሒዞም ክትረክቡዎም ኢኹም። በዚ ድማ ተክልታት ዝለዓለ በዝሃ (ኣፈላላይ) ከምዘርእዩ ምርግጋዕ ይከኣል። ተክልታት ካብ ኣዚዮም ዝነኣሱ ክሳብ ዓበይቲ ኣኣዎም ዘጠቓልሉ እዮም። ብዓይነት ድማ ካብ ዕምበባ ዘይብሎም ክሳብ ዓምበብቲ ተክልታት የጠቓልሉ።

ክሳብ ሕዚ ከባቢ 390,000 ዝኾኑ ዝተፈላለዩ ዘርኢ ዘለዎም ተክልታት ተረኺቦም ከምዝተፀንዑ ምሁራት ስነጽዕዎት የረጋግፁ። እዞም ተክልታት እዚኦም ድማ ካብ ጫፍ ዓበይቲ እምባ ክሳብ ምድረበዳ ተብቲኖም ወይ ተዘርጊሖም ይርከቡ። ካብ ኩሎም ዝፍለጡ ተክልታት ከባቢ 352,000 (90%) ዓምበብቲ ተክልታት እዮም። እዞም ተክልታት ንፆታዊ ምርባሕ ዝጥቀሙሉ ኣካል ዕምበባ ኣለዎም። ዓምበብቲ ተክልታት ዘርእን ፍረን ናይ ምፍጣር ተክእሎ ዘለዎም ተክልታት እዮም። ብመሰረት ዝፈጥሩዎም ዘራእቲ ዓምበብቲ ተክልታት ኣብ ክልተ ጉጅለታት ይምደቡ። ንሳቶም ውን ሓዳዊ ዱግሪ ዘርእን ክልተኣዊ ዱግሪ ዘርእን ይበሃሉ።

ትፈልጡ'ዶ?

- * ተክልታት ብመጠን ካብ ትሕቲ 1ሚ.ሚ. ዝኾነ ተክሲ ሞስ ክሳብ ሰፊሲ 100 ሚትሮ ንውሓት ዘለዎም ዘርኢ ዘፈጥሩ ተክልታት (ቀላሚጠስ) ይፈላስዩ።

ተምሃሮ ኣብዚ ምዕራፍ ብዛዕባ ስነህይወት ተክልታት ክትመሃሩ ኢኹም። ብዛዕባ በዝሃተክልታት፣ ባህርያት ዘይዓምበብቲ ተክልታትን ዓምበብቲ ተክልታትን ክትመሃሩ ኢኹም። ብተወሳኺ ክፍለኣካላት ዓምበብቲ ተክልታትን ግደ ስራሕቶምን ክትፈልዩ ትዕቢት ይግበር።

4.1 በዝሃተክልታት

ደረጃታት ብቕዓት ንኡስ ምዕራፍ

ተምሃሮ ነዚ ንኡስ ምዕራፍ ምስተምሃርኩም:-

- ◆ ተክልታት ብመጠን ፣ ብዓይነትን ብዝርገሐን ዝተፈላለዩ ምጂኖም ትዛረቡ።
- ◆ ንተክልታት ዘለኩም ፍቕርን ክብርን ትገልፁ።
- ◆ ንተክልታት ዓምበብትን ዘይዓምበብትን ኢልኩም ትምድቡ።
- ◆ ሞስ፣ ፈርንን ጂምኖስፐርምን ዘይዓምበብቲ ተክልታት ከምዝኾኑ ትዛረቡ።



ንጥፈት 4.1

ሓፈሻዊ ባህርያት ተክልታት ምምርማር /ምፅናዕ/

- ☑ በብጉጅለ ብምጂን ኣብ ቀንዲ ባህርያት ተክልታት ብምምይያጥ መጠቓለሊ ሓሳባት ሃቡ። ቅድም ኢልኩም ትፈልጡዎም ዝተፈላለዩ ተክልታት ኣብ ግምት ብምእታው ኣብ መፅሓፍኩም ምስ ዘለዉ ሓፈሻዊ ባህርያት ኣገናዝቡዎም።
- ☑ ዘካየድኩምዎ ምይይጥ ብመልክዕ ሰደቓ ብምጥቕላል ንክፍልኹም ፀብባብ ኣቕርቡ።



ሓፈሻዊ ባህርያት ተክልታት ዝበሃሉ እንታይ እንታይ እዮም?

ተክልታት ናይ ባዕሎም ምግቢ ከዳልዉ ዝክእሉ ህይወታውያን እዮም። መብዛትኦም ኣብ መሬት ይነብሩ። ብሓፈሻ ተክልታት ብዘም ዝስዕቡ ባህርያት ይፍለጡ።

- ☑ ኑክለካዊ እዮም።
- ☑ በዝሃዎህዮኣዊ /ብዙሕ ዋህያዊ/ እዮም።
- ☑ ብውህደብርሃን ምግቦም የዳልዉ።
- ☑ ምግቦም ዘዳልውሉ ሃመልማል ኣለዎም።
- ☑ ቆዕሎም ብስምዒ ቆዕሊ ዝተሸፈነ እዮ። እዚ ድማ ከይነቕፁ ንምክልኻል ይጠቐሞም።
- ☑ ካብ ሴሉሎዝ ዝተሃነፀ ግድግዳ ዋህዮ ኣለዎም።
- ☑ ከከም ዓይነቶም ብፆታውን ኢፆታውን ኣገባብ ይራብሉ።



መጠን ተክልታት እንታይ ይመስል?

ኣብ ከባቢና ዝነብሩ ተክልታት ኣብ ንግንዘበሉ እዋን ዝተፈላለዩ መጠን ዘለዎም ኮይኖም ንረክቦም። ሓድሓዲኦም ዓበይቲ ኣእዋም እንትኾኑ ገሊኦም ድማ ብጣዕሚ ኣናእሽተይ እዮም። ኣብነት ሞስ /ትሕቲ 7 ሴ.ሜ ቁመት/ ዘለዎምን ሳዕርታትን።

ቁልፊ ቃላት

- ☑ ሞስ፡- ጉንዲ ዘይብሎም ቅፅልን ሱርን ዝመስሉ ክፍልታት ገና ዘለዎም ኣናእሽተይ ዘይዓምብብቲ ተክልታት ኮይኖም ኣብ ራሕሲ ዘሰዎ ቦታ ምንፃፍ መሲሎም ይጠቐሱ።
- ☑ ፈርን፡- ዘይዓምብብቲ ተክልታት እንትኾኑ ሱር፣ ጉንድን ቅፅልን ዘለዎም ተክልታት እዮም።
- ☑ ጂምኖስፐርም /ዘይዕምብብ ተክሊ/፡- መሸፈነ ዘይብሎም ዘርኪ ዝፈጥሩ ወይ ዘርኾም ብማህደር እንቀሳሲሕ /ፍሪ/ ዘይተሸፈነ ተክልታት።
- ☑ ኮን፡- ኣካል ምርባሕ ኮይኑ ዋህዮታት ዘርኪ ተባዕታይን ኣንስታይን ይፈጥር።

ሓበሬታ

ሳባ ኣብ ተክልታት ዝምደበሉ ኩነታት ተረፉ እዮ። ምድቡ ድማ ኣብ ትሕቲ ነፍቲስታ ይኸውን።



ሀ) ሞሳት



ለ) ዓበይቲ ሳክዋም

ሰእሊ. 4.2: ዝተፈላሰዩ መጠን ዘለዎም ተክልታት

ንጥፈት 4.2



ተክልታት ምርኣይ

ተምሃሮ ኣብ ቀፅሪ ቤት ትምህርትኹም ዝበቐሉ ተክልታት ብምርኣይ ብመሰረት ቀጺሎም ዘለዉ ባህርያት ተክሊ መድቡዎም።

- መጠኖም
- ዓምብብትን ዘይዓምብብትን
- ሕብሪ ዕምብብኦም
- ኮን ዘለዎምን ዘይብሎምን

ናብ ቤት ትምህርቲ እንትትኹዱን ንገዛኹም እንትትምለሱን ኣብ ወሰና ወሰን መንገድኹም ዝበቐሉ ተክልታት ምናልባት ተዓዚብኩሙዎም ክትኾኑ ትክእሉ ኢኹም።

- ዝረከኹምዎም ተክልታት ኩሎም ሓደ ዓይነት ክፍለኣካልዶ ኣለዎም?
- ኩሎም ሓደ ዓይነትዶ ይመስሉ? ዝተዓዘብኩምዎ ንክፍሊ ኣቕርቡ።

ተክልታት ናብ ዓምብብትን ዘይዓምብብትን ምምዳብ

ተክልታት ብመጠን ጥራሕ ዘይኮነ ዝፈላለዩሎ ብዓይነት'ውን ይፈላለዩ እዮም። ንኣብነት ኣብ መንጎ ዓምብብቲ ተክልታትን ዘይዓምብብቲ ተክልታትን ዘሎ ናይ ዓይነት ኣፈላላይ። ዘይዓምብብቲ ተክልታት ዝበሃሉ ዕምብባ ዘይብሎም እንትኾኑ ከም ሞስ፣ ፈርንን ጂምኖስፐርምን ዝበሉ ተክልታት ይርከቡዎም። ዓምብብቲ ተክልታት ግና ዕምብባ ዘለዎምን ከም ኣካል ፆታዊ መራብሒ ዝጥቀሙሉን ተክልታት እዮም። ዘይዓምብብቲ ተክልታት ኣብ ክንዲ ዕምብባ ካሊኦ ኣካል ፆታዊ ምርባሕ ይጥቀሙ። ንኣብነት ተክልታት ፅሕዲ /ጂምኖስፐርም/ ንፆታዊ ምርባሕ ዝጥቀሙሉ ኮን ዝተባሃለ ኣካል ኮይኑ ተባዕታይን ኣንስታይን ፆታዊ ዘርኢ ዝፈጥሩ ኮናት ኣለዉ (ሰእሊ. 4.4)።

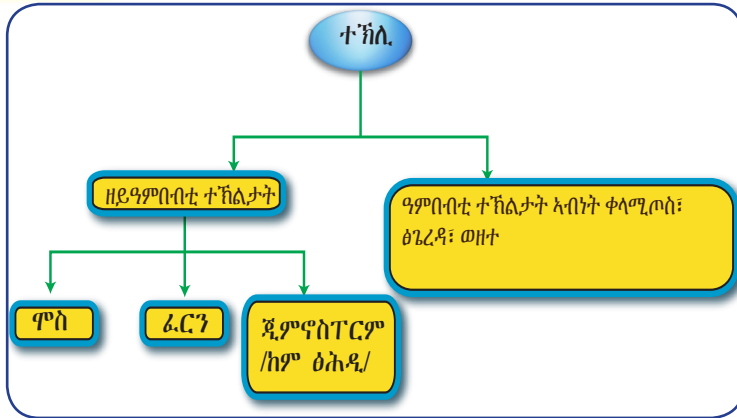

ስእሊ. 4.3: ምደባ ተክልታት ብመሰረት ምህሳውን ዘይምህሳውን ስምዖን

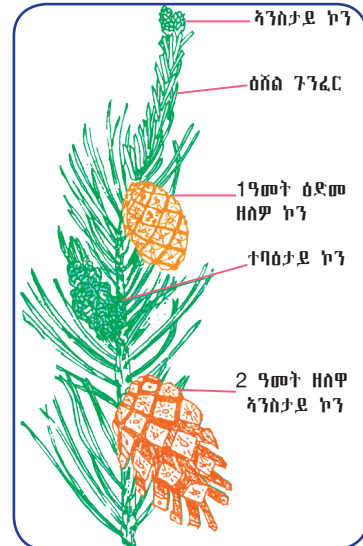

ስእሊ. 4.4: ኮን ጂዎኖስፐርም (ፅሕዲ)

ንጥፈት 4.3



ኣብ ተክል. ዕምብባ ወይ ካሊእ ዝኾነ መራብሒ. ኣካል ምህሳው ምርግጋፅ

ዘድልዩ ነገራት:

- ኮናት ኣብ ጂዎኖስፐርም ተክልታት
- ዕምብባ ኣብ ዓምብብቲ ተክልታት

ቅደምሰዓብ ኣሰራርሓ

- 1 ኮናት ኣብ ተክል. ኮኒፈር /ፅሕዲ/፣ ዕምብባ ኣብ ዓምብብቲ ተክልታት ምእካብ፤
 - 2 ዝተኣከቡ ማተርያላት ብጥንቃቄ ምምርማር /ምፅናዕ/። ዘርእታት ፅሕዲ ምስ ኮን ተጣቢቆም ከምዝርከቡ ተዓዘቡ።
- ኣብ መንጎ ኮንን ዕምብባን እንታይ ኣፈላላይ ተዓዚብኩም? ዝተዓዘብክምዎን ኣብ መወዳእታ ዝበገሕኻምሉ መደምደምታን ንክፍሊ ኣቕርቡ።



ኣብ ዝተፈላለዩ ቦታታት ዝነበሩ ተክልታት ኣፈላላዮም እንታይ ይመስል?

ተክልታት ብዝተፈላለዩ በዝሕን ዓይነትን ኣብ ኩሉ ክፍለ ዓለም ይርከቡ። ተክልታት ኣብ ዝተፈላለዩ ነባሪ ኣዩር /ኣብ ራሕሲ ዘለዎም ክሳብ ደረጃ ቦታታት/፣ ኣብ ዝተፈላለዩ ብራሽ /ኣብ በረኽቲ ቦታታት ክሳብ መታሕት/፣ ኣብ ዝተፈላለዩ ዓይነታት ሓመድ /ሑዓ፣ ድቦት፣ ልሑምን ለስ ሓመድን/ ይነበሩ። ኣብ ዝተወሰነ ቦታ ወይ መንበሪ ዝነበሩ ተክልታት ኣብኡ ንምንባር ዘኽእሉም ፍሉይ ባህርይ ኣለዎም። ኣብ ሓደ ክባቢ

ቁልፊ ቃላት

- ቆይታ**:- በዝሒ ፈሳሲ፣ ረጉድን ስስሰስን ዓሻኹ ጉንዲ ዘለዎ ኣብ ደረጃ ቦታታት ዝወቅል ተክሊ እዩ።
- ምደረሳዕሪ**:- ብሳዕሪ ዝተሸፈነ ሰፊሕ መሬት ኮይኑ ብፍሳይ ንጋህዒ ዘገልግል እዩ።

ንምንጻር ዘክእሎም ባህርይ ዘለዎም ተክልታት ኣብ ካልኣት ዝተፈለዩ ቦታታት ከይዶም ንምንጻር ይፅገሙ እዮም። ንኣብነት ቆልቋልን በለስን ኣብ ጫፍ እምባታት ራስ ዳሽን ኣይንረክብን። ብተመሳሳሊ ኣብ ምድሪ ሳዕሪ ነዋሕቲ ኣእዋም ኣይረኣዩን (ስእሊ 4.6)።



ስእሊ 4.5: ኣብ ጉንደም በዝሒ ፊሳሲ ዘሰዎም ሰስቲሳት ተክልታት /ዲቃን በስከን/።



ስእሊ 4.6: ስፍራ ዝርገሐ ሳዕሪ ዘሰዎን ነዋሕቲ ኣእዋም ዘደረገዩሉን ክሰጠ ምድሪ ሳዕሪ።

መልመዲ 4.1

ትክክል ዝኾነ መልሲ ዝሓዘ ፊደል ምረፁ።

- 1 ኣብዞም ዝስዕቡ ሓደ ብዛዕባ ኣብ ምድሪ ዝነበሩ ተክልታት ብዝበለፀ ዝገልፅ እዩ።
 - ሀ ተክልታት ምግብም ዘዳልዉ ኒኩለኣልቦ ህይወታውያን እዮም።
 - ለ ተክልታት ብዋናነት ኣብ ውሽጢ ማይ ይርከቡ።
 - ሐ ተክልታት በዝሃዋህዮኣዊ ኒኩለኣልቦ ህይወታውያን እዮም።
 - መ ተክልታት ምግብም ዘዳልዉ ኒክለኣዊ ፍጡራት እዮም።
- 2 ኣብዞም ዝስዕቡ ረብሓ ተክልታት ዝኾነ ኣይናይ እዩ?
 - ሀ ትጥቀሙሉ ንዘለኹም መፅሓፍ መስርሒ፣
 - ለ ቀጥታ ንፍልፍል ምግብ፣
 - ሐ ወናብር መስርሒ፣
 - መ ኩሎም መልሲ እዮም።
- 3 ኣብ ሓደ ከባቢ ኣብ ዝርከቡ ዓይነታት ተክሊ ፅዕንቶ ከሕድር ዝክእል ኣየናይ እዩ?
 - ሀ ዓይነት ነባሪ ኣየር
 - ለ ብራሽ
 - ሐ ዓይነት ሓመድ
 - መ ኩሎም መልሲ እዮም።
- 4 ፅምብባ ከም ፆታዊ መራብሒ ኣካል ዝጥቀሙ ተክልታት፡-
 - ሀ ሞሳት
 - ለ ፈርንታት
 - ሐ ጂምኖስፐርም (ፅሕድታት)
 - መ ቡን
- 5 ተክሊ ሞስ መብዛሕትኡ ግዘ ኣብ _____ ይርከብ።
 - ሀ ደረቕ ቦታታት፣
 - ለ ንፀሓይ ተቓላዕቲ ቦታታት፣
 - ሐ ማይ (ራሕሲ) ዘለዎም ቦታታት፣
 - መ መልሲ ኣይተዋሃቡን።

4.2 ዓምብብቲ ተክልታት



ደረጃታት ብቕዓት ንኡስ ምዕራፍ

ተምሃሮ ነዚ ንኡስ ምዕራፍ ምስተምሃርኩም፡-

- ◆ ሓፈሻዊ ባህርያት ዓምብብቲ ተክልታት ትዝርዝሩ።
- ◆ ኣብነታት ዓምብብቲ ተክልታት ትዛረቡ።
- ◆ ቅርፅታት ሱርን ግደ ስራሕቶምን ትገልፁ።
- ◆ ቅርፅን ግደ ስራሕትን ጉንዲ ትገልፁ።
- ◆ ቅርፅታትን ግደ ስራሕትን ቆፅሊ ትገልፁ።
- ◆ ማይክሮስኮፕ ተጠቐምኩም ማፋታት ትፈልዩ።
- ◆ ንዓምብብቲ ተክልታት ናብ ሓዳዊ ዱግርን ክልተኣዊ ዱግርን ተክልታት ትምድቡ።
- ◆ ኣብ መንጎ ሓዳዊ ዱግርን ክልተኣዊ ዱግርን ተክልታት ዘሎ ኣፈላላይ ትፈልዩ።
- ◆ ኣብነታት ሓዳዊ ዱግርን ክልተኣዊ ዱግርን ተክልታት ትዛረቡ።
- ◆ ኢያታዊ ምርባሕ ኣብ ዓምብብቲ ተክልታት ትገልፁ።
- ◆ ኣብነታት ብኢያታዊ ምርባሕ ዝራብሑ ዓምብብቲ ተክልታት ትዛረቡ።
- ◆ ዕምብባ ብምስኣል ስም ክፍለኣካላት ትዕሕፉ።
- ◆ ግደ ስራሕ ክፍለኣካላት ዕምብባ ትገልፁ።
- ◆ ሌንስ ኢድ ብምጥቃም ማህደር እንቁላሊሕን ዕገን ትራሕ ኣድላይነት ዕግያ ትዛረቡ።
- ◆ ከይዲ ውህደት ትገልፁ።
- ◆ ማህደር እንቁላሊሕ ናብ ፍረ፣ ማህፀን እንቁላሊሕ ድማ ናብ ዘርኢ ከምዝምዕብሉ ትገልፁ።
- ◆ ዘርኢ ትስእሉን ስም ክፍለኣካላቶም ትዕሕፉን።
- ◆ ግደ ስራሕቲ ክፍለኣካላት ዘርኢ ትገልፁ።



ሓፈሻዊ ባህርያት ዓምብብቲ ተክልታት እንታይ እዮም?

ዓምብብቲ ተክልታት ብበዝሒ ኣብ መሬት ዝርከቡ ዓይነታት ተክሊ እዮም። ያታዊ መራብሒ ኣካል እዞም ተክልታት ዕምብባ እዮ። ዓምብብቲ ተክልታት ኣብ ምድሪ ልዕልነት ክህልዎም ኣብ ዝገብሩ ፍሉያት ኣካላቶም ዕምብባ ብቐዳምነት ይጥቀስ። ዓምብብቲ ተክልታት ሽፋን ዘርኢ እንትህልዎም ዘይዓምብብቲ ተክልታት (ጂምኖስፐርም) ድማ ቅሉዕ ዘርኢ ኣለዎም።

ትፈልጡዶ!

★ ዓምብብቲ ተክልታት ኣብ ምድሪ ካብ ዝነበሩ ተክልታት ከባቢ 90% ዝሕዙ እንትኾኑ፣ ዘርኢ ካብ ዝፈጥሩ ፍሉማት ተክልታት ድማ ከባቢ 95% ሒዞም ይርከቡ።

ዓምብብቲ ተክልታት ዝህቡዎ ቁጠባዊ ረብሓ እንትንርኢ ድማ ጠቐምቲ ፍልፍል ምግብ፣ ዕንፀይቲ፣ መዕለሊ /መንበሪ/፣ ሓፁር፣ ቅመም፣ መስተታት፣ ክዳውንቲ፣ ድርቋ፣ ቀለማት፣ መድሓኒታት፣ ወዘተ ኮይኖም የገልግሉ።

ከባቢ 352,000 ዝተፈላለዩ ዓሌታት ዓምብብቲ ተክልታት ኣለዉ። በዚ ምክንያት ተመራመርቲ ስነጽዕባት ነዚኦም ከም ብበዝሒ ዝርከቡ፣ ዝተፈላለዩ፣ ልሙዳትን ቁጠባዊ ረብሓ ዘለዎምን ተክልታት ገይሮም ይግንዘቡዎም።

ብሓፈሻ ዓምብብቲ ተክልታት እዞም ዝስዕቡ መፍለዩ ባህርያት ኣለዉዎም።

- ☑ ፍሉይ ኣካል የታዊ መራብሒ ዕምባባ ኣለዎም።
- ☑ ፍረምረን ዘርእታትን ዘለዎም ኮይኖም ዘርኦም ግና ኣብ ውሽጢ ፍረ ዝተሸፈኑ እዮም።
- ☑ ፍሉይ ስርዓተ ውህደት ኣለዎም።
- ☑ ንፋስ፣ ነፍሳት፣ ኣዕዋፍን ካልኦት እንስሳትን ከምኡ'ውን ማይ ከም መጻገይቲ ይጥቀሙ።

ቁልፊ ቃላት

- ☑ **ዓምብብቲ ተክልታት:-** ዕምባባታት ዘለዎም ጉጅስ ተክልታትን ዘርኦም ኣብ ውሽጢ ፍረ ዝፈጥሩን እዮም።
- ☑ **ዘርኢ:-** ኣካል ዓምብብትን ጂምኖስፐርምን ተክልታት ኮይኑ ዓርሶም ዝመስሉ ተክልታት ናይ ምፍጣር ክእለት ዘለዎ እዩ።
- ☑ **ፍረ:-** መብዛሕትኡ ግዜ ፕዑምን ልሰሰን ኣካል ዓምብብቲ ተክልታት ኮይኑ ንዘርእታት ሸፊኑ ይሕዘ።

ንጥፈት 4.4



ሓፈሻዊ ባህርያት ዓምብብቲ ተክልታት ምዕናዕ

ተምሃሮ ብጉጅለ ብምጂን:-

- ☑ ኣብ ሓፈሻዊ ባህርያት ዓምብብቲ ተክልታት ተመያየጡ። ኣብ ኩሎም ኣብ ምድሪ ዝነብሩ ተክልታት ዓምብብቲ ተክልታት ንምንታይ ዕዉታት ከምዝኾኑ ተመያየጡ።
- ☑ ኣብ ከባቢኹም ኣብ ዝሮቕሉ ዓምብብቲ ተክልታት ዝተወሰኑ ኣብነታት ብምዕራሕ ብዛዕባኦም ተመያየጡ። ኣብ መወዳእታ ድማ ዝበጻሕኹምዎ መደምደምታ ንክፍሊ ኣቕርቡ።



ቀንዲ ኣካላት ዓምብብቲ ተኽልታት ዝበሃሉ እንመን እዮም?

ዓምብብቲ ተኽልታት ስለስተ ቀንዲ ኣካላት ኣለዉዎም። ንላቶምውን ጉንዲ፣ ቆፅልን ሱርን እዮም። ኣብ እዋን በፅሒ ተኽልታት ዕምብባ ከም ራብዓይ ተወሳኺ ኣካል ይህልዎም። (ስእሊ 4.7 ርአዩ።)

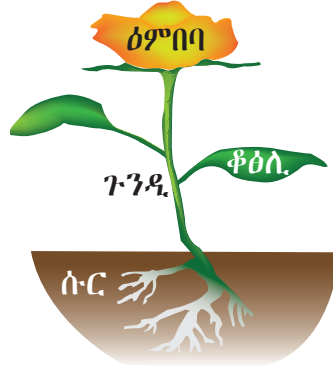

ስእሊ 4.7 ቀንዲ ኣካላት ዓምባቢ ተኽሊ

ንጥፈት 4.5



ቀንዲ ኣካላት ዓምብብቲ ተኽልታት ምፅናዕ

ዘድልዩ ነገራት

- ተኽሊ ዓተርባሕሪ
- ሌንስ ኢድ
- ምሽላባሕሪ ወይ ሳዕሪ

ቅደም ስዓብ ኣስራርሓ፡-

በብጉድለ ብምዃን ነዚ ስራሕ ተባሂሉ ኣብ ኩባያ ዝተተኸሉ ተኽልታት ምሽላባሕሪ /ሳዕሪ ብጥንቃቄ በቁሉዎም።

- 1 ቀንዲ ኣካላት እዞም ተኽልታት ዝኾኑ ጉንዲ፣ ሱር፣ ቆፅልን ዕምባባን ፍለዩ።
- 2 ነዞም ኣካላት ብምስኣል ኣስማቶም ፀሐፉ።

ሱር



ቀንዲ ግደ ስራሕቲ ሱር ተኽልታት እንታይ እዮም?

ሱር ትሕቲ መሬት ዝባቢ ጠቓሚ ኣካል ተኽሊ እንትኾን እዞም ዝስዕቡ ቀንዲ ተግባራት ኣለዉዎ።

- ማይን ማዕድናትን ካብ ከባቢ ይስሕቡ።
- ተኽሊ ምስ መሬት ብምትሕሓዝ ይድግፍ።
- ዝተመጠጡ ማይን ማዕድናትን ናብ ልዕሊ መሬት ዝርከቡ ኣካላት ተኽሊ የመሓላልፍ።
- ምግብ ይኸዝን።

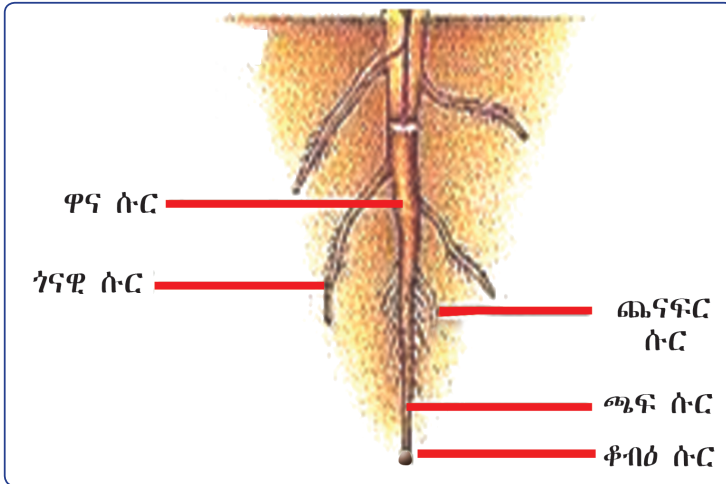

ስእሲ. 4.8: ስር

ቀጠራ ቃላት

- ☑ **ግናዊ ስር:-** ካልአዋይ ስር ኮይኑ ካብ ዋና ስር ይወጣል። ካብ ዋና ስር ዝኖጠኑ እንትኾኑ ሓደ ዓይነት መጠን ኣለዎም።
- ☑ **ጫፍ ስር:-** ንታሕቲ ናብ ውሽጢ ሓመድ ገፁ ዝዓቢ ኣካል ስር።
- ☑ **ቆብዕ ስር:-** ብጣዕሚ ፖንኩር ኣካል ስር እንትኾን ንታሕቲ ንዝዓቢ ኣካል ስር (ጫፍ ስር) ይሸፍንን ካብ ሓደጋ ይከላኸልን።
- ☑ **ጎናዊ ስር:-** ንታሕቲ ገፁ ብዕመቓት ዝዓቢ ዋና ወይ ማእኸላይ ስር ኮይኑ ብጎኒ ካብኡ ዘነውሑ ግናዊ ስር ይዓብዩ።
- ☑ **ዘፋር ስር:-** ብዙሓት ኣናእስተይ ሰራወር ካብ ሰረት ጉንዲ ብማዕረ መጠን ይዓብዩ።



ስርዓተ ስር እንታይ እዩ?

ብሓፈሻ ኣብ ተክልታት ክልተ ዓይነታት ስር ኣለዉ። ንሳቶምዎን ጎናዊ ስርን ዘፋር ስርን ይበሃሉ

(ስእሲ. 4.9 ርአዩ)። ኣብ ጎናዊ ስር ሓደ ማእኸላይ ስር ንታሕቲ ገፁ ብዕምቆት ናብ ውሽጢ ሓመድ ይዓቢ። ጎናዊ ሰራወር ድማ ኣብ ጎንታት እቲ ጎናዊ ስር ይዓብዩ። ኣብዚ ዓይነት ስር እቲ ቀንዲ ስር ብገማሲ ዝሰፈሐ ኮይኑ ሓደ ዓይነት ገማሲ ዘለዎም ብዙሓት ኣናእስተይ ሰራወር ዝሓዘ እዩ። ካሮት ዕቡቕ ኣብነት ስርዓተ-ጎናዊ ስር እዩ። ኣብ ዘፋር ስር ድማ ብዙሓት ኣናእስተይ ሰራወር ካብ ሰረት ጉንዲ ወይከዓ ካብ ሓደ ቦታ ብምልዓል ብማዕረ መጠን ይዓብዩ። ስር ምሽላባሕሪ ዕቡቕ ኣብነት ስርዓተ-ዘፋር ስር እዩ።



ሀ. ጎናዊ ስር

ለ. ዘፋር ስር

ስእሲ. 4.9: ዓይነታት ስር ጎናዊ /ኣብነት ካሮት/፣ዘፋር /ኣብነት ሳልፊ/



ንጥፈት 4.6

ብዛዕባ ስርዓተ-ጎናድ ሱርን ዘፋር ሱርን ምዕናዕ

ዘድልዩ ነገራት

- ተኸሊ ዓተርባሕሪ /ዓልቋይ ወይ ባሎንጋ/
- ሌንስ ኢድ
- ተኸሊ ምሽላባሕሪ ወይ ሳዕሪ
- ተኸሊ ካሮት

ቅደም ሰዓብ ኣሰራርሓ:-

- 1 በብጉጅለ ብምጂን ነዚ ስራሕ ተባሂሉ ኣብ ኩባያ ዝተተኸሉ ተኸልታት ዓተርባሕሪ፣ ካሮት፣ ምሽላባሕሪ /ሳዕሪ ብጥንቃቄ በቁሱዎም።
- 2 ኣብቲ ሰራውር ዝርከብ ሓመድ ንኸለቅቕ ፅቡቕ ገይርኩም ብምንጋፍን ብዝግባእ ብምሕፃብን ነቶም ሰራውር ኣዕርዩዎም።
- 3 ነቲ ሱር ዘፋር ወይ ጎናድ ሱር ኢልኩም ፍለዩዎ።
- 4 ነቶም ኣካላት ሱር ብምስኣል ስሞም ፀሓፉ።



ቀንዲ ክፋላት ሱር እንታይ እንታይ እዮም?

ኩሎም ክፍለ ኣካላት ተኸሊ ጉንዲ፣ ቆፅልን ሱርን ተመሳሳሊ ውሽጣዊ ባህርያት ኣለዎም። እዞም ክፍለ ኣካላት ተኸሊ እዚኦም ካብ ክልተ ቀንዲ ኣካላት ይስርሑ። ንሳቶም ደጋዊ ሽፋንን ውሽጣዊ ኣካላትን ይበሃሉ። እቶም ቀንዲ ክፋላት ተኸሊ ብደጋዊ ሽፋን ላዕለዎይ ንፃፍ ዝተሸፈኑ እዮም። ኣብ ተኸልታት ዝርከቡ መንግሥቲ ኣካላት ቲሹ መንግሥቲ ተባሂሎም ዝፍለጡ እንትኾኑ ዛይለምን ፎሎዮምን ዝሓዙ እዮም።

ሱር ከምቶም ካልኣት ኣካላት ተኸሊ ብቐጥታ ናብ ብርሃን ፀሓይ ዝተቐለፀ ኣይኮነን። ስለዝኾነ ደጋዊ ሽፋን/ላዕለዎይ ንፃፍ/ ሱር ብስምዒ ቆፅሊ ዝተሸፈነ ኣይኮነን። ስምዒ ቆፅሊ ብዋናነት ላዕለዎይ ንፃፍ ቆፅልን ጉንድን ብምሽፋን ማይ ካብ ተኸሊ ንደገ ብሃፋ ከይባኸን ይከላኸል።

ሱር ኣብ ትሕቲ መሬት ብሓመድ ተሸፊኑ ዝርከብ ኣካል ተኸሊ እዩ።

ቁልፌ ቃላት

- ብርዓዊ ተኸሊ:-** ዓይነት ዓምባቢ ተኸሊ ኮይኑ ንእስተይ፣ ልሰሰን ሓምሰዎይን ጉንዲ ኣለዎ። ደጋዊ ሽፋን እዚ ጉንዲ ብላዕለዎይ ንፃፍ ይሸፈን።
- ጎናድ ተኸሊ:-** ዓይነት ተኸሊ ኮይኑ ጥንኩር፣ መብዛሕትኦ ግዜ ሓምሰዎይ ዘይኮነ ጉንዲ፣ ብቐረፍቲ ዝተሸፈነ ዓብይ ጉንዲ ዘለዎ።
- እንም:-** ኣብ ጉንዲ ጨንፈር /ጉንፈር/ ዝኣገም ክፋል ወፅዶ።
- ላዕለዎይ ንፃፍ:-** ኣብ ተኸሊ ዝርከብ ካብ ቲሹ ዘስራሕ ደጋዊ ንፃፍ።
- ኮርቲክስ:-** ኣብ ላዕለዎይ ንፃፍ ንውሽጢ ቀዳሱ ዝርከብ ኣካል ጉንድን ሱርን
- ፒዝ:-** መብዛሕትኦ ግዜ ኣብ ጉንዲ ዝርከብ ማእኸላዊ ክፋል ቲሹ
- ቲሹ መንግሥቲ:-** ኣብ ላዕለዎት ተኸልታት ማይን ምግብን ዘንግዑ ቲሹታት ኮይኖም ዛይለምን ፎሎዮምን ዝሓዙ እዮም።

አብ ውሽጢ ሱር ዝርከቡ ዋህዮታት ሱር ሓምለዎይ ንላሕቲድ /ክሎሮፕላስት/ የብሎምን። ስለዝኾነ ከዓ ምግብም ብውህደብርሃን አየዳልዉን።

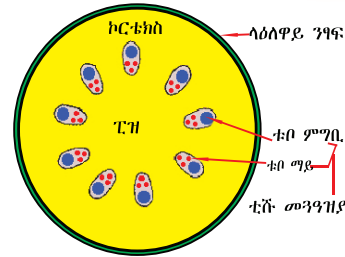

ጉንዲ



ስእሊ 4.10: ቀንዲ ክፋላት ሱርን ጉንዲን ዓምብብቲ ተክልታት

ቀንዲ ግደ ስራሕቲ ጉንዲ አብ ተክልታት እንታይ እዮም?

ጉንዲ ክፍለ ኣካል ተክሊ ኮይኑ አብ ልዕሊ መሬት ወይ ሓመድ ይርከብ። ጉንዲ ምስ ቆፅልን ዕምባባን ስርዓተ ጉንፈር ተክሊ ይፈጥሩ። ጉንዲ ንተክሊ አብ ልዕሊ መሬት ቀጥ ኢሉ ጠጠው ክብል ይገብሮ። ብመሰረት ልሰላሰን ጥንካረን ክልተ ዓይነታት ጉንዲ ዓምብብቲ ተክልታት ኣለዉ። ንሳቶምውን ብርዓዊ ተክልን ጎናድ ተክልን ይበሃሉ። (ስእሊ 4.11)። ከም ሳዕርታት ዝበሉ ብቐሊሉ ዝተዓፀፉ ጉንድታት ብርዓዊ ተክልታት አብ እዋን ሓጋይ ይሞቱ እሞ ሱርም ጥራሕ ይተርፍ። አብ እዋን ክረምቲ ድማ ደጊሞም ይጥጥዑን ይዓብዩን።

ጉንድታት ጎናድ ተክልታት ከም ጉንድታት ተክሊ ቀላሚጦስ ዝበሉ ግና ዝተሓተ ምትዕዕፃፍ ዘለዎም እንትኾን እንተነቐዶም ደጊሞም ናይ ምጥጣዕ ክእለት የብሎምን።

ቀንዲ ግደ ስራሕቲ ጉንዲ እዞም ዝስዕቡ እዮም፡-

- ☑ ማይን ማዕድናትን ካብ ሱር ናብ ካልኦት ኣካላት እቲ ተክሊ ምጉዕፃዝ፤
- ☑ ንተክሊ አብ ልዕሊ መሬት ተሸኪሞም ጠጠው ክብል ብምግባር እኹል ብርሃን ፀሓይ ክረክብ ምግባር፤
- ☑ ልዕሊ መሬት ዝርከቡ ክፍለኣካላት ተክሊ ኣቐፅልቲ፤ ዕምባባታትን ፍረምረን ምድጋፍ፤
- ☑ ውፅኢታት ውህደብርሃን ወይ ምግቢ ካብ ቆፅልታት ናብ ካልኦት ኣካላት እቲ ተክሊ ምጉዕፃዝ፤
- ☑ ንሓረግ ዝኾኑ ተክልታት ደገፍ ይህቡ።



ሀ) ጎናድ ተክሊ



ለ) ብርዓዊ ተክሊ

ስእሊ 4.11: ጎናዲን ብርዓዊን ተክልታት



ንጥፈት 4.7

ማይን ማዕድናትን ኣብ ጉንዲ ንላዕሊ ከምዝገንግዙ መፅናዕቲ ምክያድ

ዘድልዩ ነገራት፡

- ተክሊ ዓተርባሕሪ
- ቢኪር /ታኒካ
- ቀይሕ ወይ ቡኒ ቀለም
- ላማ፣ ካራ

ቅደምሰዓብ ኣሰራርሓ

- 1 በብጉጅለ ብምኃን ተክሊ ዓተርባሕሪ ብጥንቃቄ በቁሱ።
- 2 ኣብ ሱር ዝርከብ ሓመድ ብምንጋፍ ሓዲብኩም ኣፅርይዎ።
- 3 ነዚ ተክሊ ኣብቲ ቀለም ዝሓዘ ቢኪር ብጥንቃቄ ኣቐምጡዎ።
- 4 ነቲ ተክሊ ንኸባቢ ሓደ ሰዓት ኣብ ውሽጢ እቲ ቀለም ኣፅንሕዎ።
- 5 ኣብ መወዳእታ ነቲ ተክሊ ካብቲ ቀለም ብምውፃእ ጉንዱ ብላማ (ንባዕልኹም ወይ መሓዝትኩም ከይትሓርዱ ተጠንቀቑ) ናብ ኣናእሽተይ ክፋላት ቆራሪፅኩም ካብ ሱር ናብቲ ጉንዲ ዘሎ ምዕባለ እቲ ቀለም ተዓዘቡ።
 - እቲ ቀለም በቲ ጉንዲ ኣቢሉ ንላዕሊ ከምዝተገንገዘ ተዓዘብኩምዶ?
 - ብዛዕባ ምጉዕዓዝ ማይ ኣብ ውሽጢ ጉንዲ ዓብዩ ተክሊ እንታይ ትሓስቡ? ፀብዓብኩም ናብ ክፍሊ ኣቐርቡ።

ቆፅሊ



ቀንዲ ስራሕቲ ቆፅሊ እንታይ እዮም?

ኣቐፅልቲ ኣብ ልዕሊ መሬት ካብ ዝርከቡ ክፍለ ኣካላት ተክሊ ከይኖም ምስ ጉንዲ ተተሓሒዞም ይርከቡ። መብዛሕትኦም ኣቐፅልቲ ሰፋሕቲ እዮም። ስለዝኾነ ድማ ሰፊሕ ደጋዊ ገፅታ ኣለዎም። ስለዚ ዝዓበዩ ክፍለኣካል ኣቐፅልቲ ንብርሃን ፀሓይ ዝተቐፅልዎ ስለዝኾነ ንውህደብርሃን ስራሕቲም ምቕው ኩነታት ይፈጥረሎም (ስእሊ 4.12 ርአዩ)።

ትፈልጡዶ?



* በላዕ ስጋ ተክልታት ካብ ውህደብርሃን ብተወሳኺ ካልቶት ከም ነፍሳት ዝበሉ ፍጡራት ብምሕቓቕ ይምገቡ። እዚ ጅግ ዝመስል ተክሊ ነፍሳት ብምሓዝ ናብቲ ክብብ ዝበለን መሕቓቕቲ ምገቢ ኢንዛይማት ዝሓዘን ቅፅሊ ዩኒታዎም።



ስእሊ 4.12፡ ኣቐፅልቲ

አቅፅልቲ ብርሃን ፀሓይ፣ ማይን ካርቦንዳይኦክሳይድን ተጠቂሞም ብከይዲ ውህደብርሃን ምግቢ የዳልዉ።

እዞም ዝስዕቡ ቀንዲ ግደ ስራሕ አቅፅልቲ እዮም፡-

- ☑ ውህደብርሃን ብምክያድ ምግቢ ምድላው።
- ☑ አየር ምውባእን ምእታውን።
- ☑ ከይዲ ህፈተእዕ /ትራንስፓይሬሽን/ ብምክያድ ማይ ካብ ተክሊ ምቕናስ።
- ☑ ምግቢ ምክዛን።



ቀንዲ ክፍለአካላት ቆፅሊ እንታይ እዮም?

ቆፅሊ ተክልታት ሜዳ ቆፅሊ ዝበሃል ሰፊሕ አካልን ምስ ጉንዲ ዘተሓሕዞ ጉንዲ ቆፅልን አለዎ። እዚ ጉንዲ ቆፅሊ ናብቲ ሜዳ ቆፅሊ ገፅ ብምስፍሕፋሕ ናብ ማእኸላይ ዕሕጊ ቆፅልን ደቀቕቲ ጨንፈር ዕሕጊ ቆፅልን ይዘርጋሕ (ስእሊ 4.13)። ቆፅሊ ካብ ብዙሓት ፀፍፃፍ ዝተሰርሐ እንትኾን ካብ መንጎ ክልተ ፀፍፃፋት /ላዕለዎይን ታሕተዎይን ንፃፋት/ ከም ሳንድዊች ተሰሪፆም ይርከቡ። ብተወሳኺ ላዕለዎይ ንፃፍ ቆፅሊ ስምዒ ዝመስል ነገር ብምፍልፋል ህፈት ማይ ዝከላኸል ስምዒ ቆፅሊ ይፈጥር። ካብዚ ብተወሳኺ ላዕለዎይን ታሕተዎይን ንፃፋት ቆፅሊ ብነፍሳትን ካልኦት ባልዓትን ሓደጋ ከይበፅሐ ይከላኸል። ካብ ንፃፍ ቆፅሊ ፅምድታት ዋህዮ ዋርድያ ይርከቡ። ካብ ማእኸል ሕድሕድ ፅምዒ ዋህዮ ዋርድያ ነኳል /ማፋ/ ይርከብ። ብማፋ ኣቢሉ አየር ንውሽጢ ቆፅሊ ይኣቱን ንደገ ይወፅእን። መብዛሕትኡ ከይዲ ምድላው ምግቢ ካብ ዋህዮታት ቲሹ ሜሶፊል ይካየድ (ስእሊ 4.14 ርአዩ)።

ቁልፊ ቃላት

- ☑ **ሜዳ ቆፅሊ፡-** ገፊሕ ክፋል ቆፅሊ እዩ።
- ☑ **ማእኸላይ ዕሕጊ ቆፅሊ፡-** ዝዓበዩን ፕንኩርን ወይ ዋና ዕሕጊ ቆፅሊ ኮይኑ ካብ ማእኸል ቆፅሊ ዘርከብ።
- ☑ **ቲሹ ሜሶፊል፡-** በዘሒ ሓምሰዎይ ነሳብቲድ ዘለዎ ኣካል ቆፅሊ እንትኾውን ካብ መንጎ ክልተኹም ንፃፋት ይርከብ።
- ☑ **ማፋ፡-** ደቀቕቲ ነኳላት ኮይኖም ብኣብዘሓ ካብ ታሕተዎይ ንፃፍ ቆፅሊ ይርከቡ።
- ☑ **ዋህዮታት ዋርድያ፡-** ንማፋ ከቢቦም ዘርከቡ ፅምዒ ገባብ ዋህዮታት ቆፅሊ።

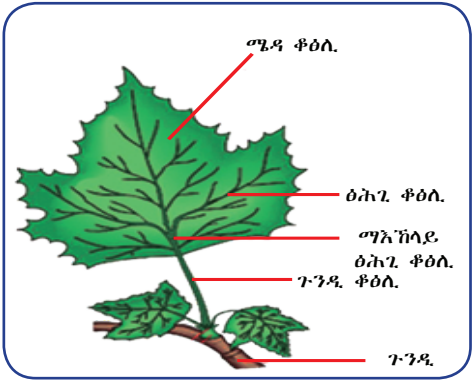

ስእሊ 4.13: ቆፅልን ደጋዊ ክፍለአካላትን

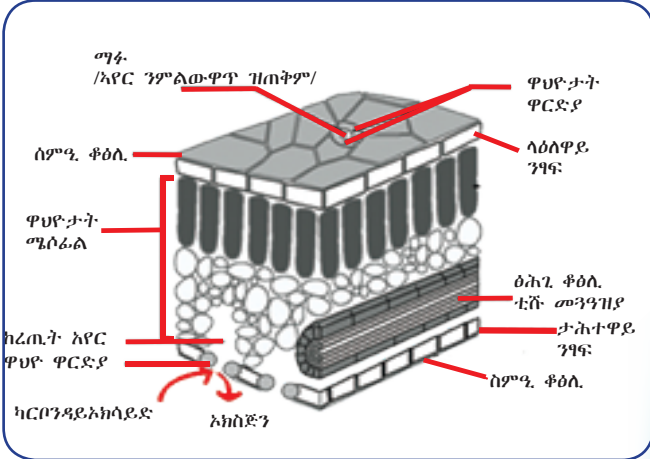

ስእሊ 4.14: ውሽጣዊ ክፍለአካላት ቆፅሊ



ንጥፈት 4.8

ገንዘብ አድ ወይ ማይክሮስኮፕ ብምጥቃም ቆይታ ምዕናዕ፡፡

ዘድልዩ ነገራት፡-

- ናይ ዝኾነ ተኸሊ ቆይታ
- ለንስ አድ
- ላማ /መጥብሒ/
- ስላይድ
- ቀለም ዕፍሪ /ኣዝማልቶ/
- ረቂቕ መሸፈኒ ስላይድ
- ማይክሮስኮፕ
- ቢኬር፣ መንጠብጠብን ማይን

ቅደምሰዓብ ኣስራርሓ፡-

- 1 ብጣዕሚ ንእሽተይ ክፋል ቆይታ /ከባቢ 2ሚሜ?/ ቁረፀ፡፡
 - 2 ኣብ ስላይድ ብምቕማጥ ሓደ ንጣብ ማይ ግበርሉ፡፡
 - 3 ቀይልኩም ብረቂቕ መሸፈኒ ስላይድ ሸፍኑዎ /ዓፍሪ አየር ከይፍጠር ጥንቃቄ ግበሩ፡፡
 - 4 ማእኸላይ ሓይሊ ቀራዒ ምስሊ ለንስ ብምጥቃም ማፋ ርክቡ፡፡
 - 5 ብተመሳሳሊ ለንስ አድ ብምጥቃም ማፋ ንምፍላይ ፈትኑ፡፡
- II ኣዝማልቶ ብምጥቃም ክፍለ ኣካላት ቆይታ ምርኣይ፡፡
- 1 ነቲ ቆይታ ኣዝማልቶ ብምቕባእ ክሳብ ዝነቅፅ ተፀባይዎ፡፡
 - 2 እቲ ኣዝማልቶ ምስነቕፅ ካብቲ ቆይታ ቀንጥጡዎ፡፡
 - 3 ለንስ አድ ብምጥቃም ኣብቲ ቅንጣጥ ኣዝማልቶ ኣስር ማፋ ንምርኣይ ፈትኑ፡፡
 - ማፋን ሆሆ ዋርድያንዶ ርኪኹም? ዝተዓዘብክምዎ ኣብ ደፍተርኩም ሰኣሉ፡፡
 - ግደ ስርሖም እንታይ ይመስለኩም?

ዕምባባ



ሓፈሻዊ ባህርያት ዕምባባታት እንታይ እንታይ እዮም?

ዕምባባ ምታዊ መራብሒ ኣካል ዓምባባቲ ተኸልታት እዮ፡፡ ዕምባባ ኣርባዕተ ቀንዲ ኣካላት ኣለዎ፡፡ ንሳቶምውን ሓጃፊ ቆይታ፣ ሕብራዊ ቆይታ፣ ተባዕታይ ኣካልን ኣንስታይ ኣካልን ይበሃሉ፡፡ (ስእሊ 4.15)፡፡ ዝተፈላለዩ ዕምባባታት ዝተፈላለዩ በዝሕን ቅርፅን እዞም ዝተጠቐሱ ክፍለ ኣካላት ሒዞም ይርከቡ፡፡

ትፈልጡዶ?

* ኣብ ዘርኢ ፈጠርቲ ተኸልታት ወሳደ ኣብ ሓደ መካላኸሊ ብግኪኹ ክጥርነፉ ይኸእሉ፡፡ እዚ ደማ ንብታነ ዘርኢ ይጠቅም፡፡

ኣንስታይ ኣካል ዕምባባ ማህደር እንቁላሊሕ፣ ማህፀን እንቁላሊሕ፣ ሻምባባ ማህፀንን መጣግን ዝሓዘ እዮ፡፡ ተባዕታይ ኣካል ዕምባባ ደማ ዘንጊ ዕገን ከረጢት ዕገን ይሕዝ፡፡ ብተመሳሳሊ ዕገ ኣብ ውሽጢ ከረጢት ዕገ ይምዕብል፡፡ ግደ ስራሕቲ ክፍለ ኣካላት ዕምባባ ኣብ ሰደቓ 4.1 ቀሪቦም ኣለው፡፡

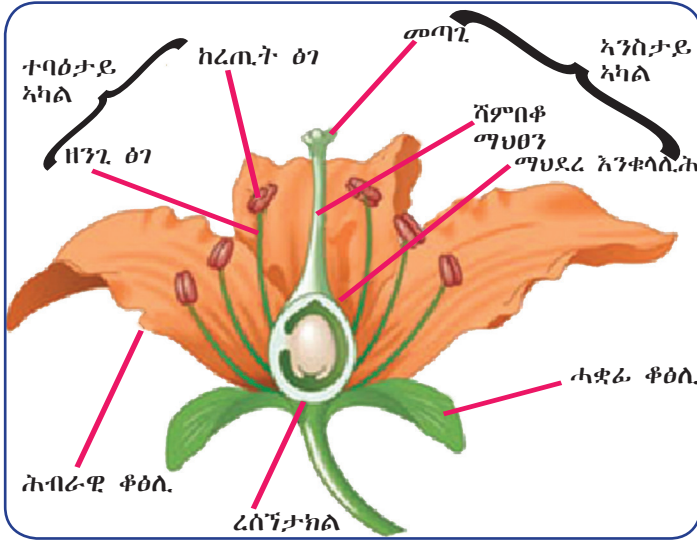

ስእሲ 4.15: ዕምበባ

- ቁልፊ ቃላት**
- ☑ **ሓቋሬ ቆፅሊ:-** ኣብ ታሕተዋይ ክፋል ዕምበባ ዝርከብ ንኡሽተይ ሓምስዋይ ቆፅሊ እዩ።
 - ☑ **ሕብራዊ ቆፅሊ:-** መብዛሕትኡ ግዘ ዓበይትን ሕብራውን እንትኾኑ ሰሓብቲ ክፍሰኣላላት ዕምበባ እዮም።

ሰደቓ 4.1: ክፍለኣካላት ዕምበባን ግደ ስራሕቶምን

ክፍለኣካላት ዕምበባ	ግደ ስራሕቶም
ሕብራዊ ቆፅሊ	ድመኛ ሕብራዊ እንትኾኑ ብዘለዎም ሕብርን ጥዑም መዓዛ ዘለዎ ፈሳስን ነፍሳት ይስሕቡ።
ተባዕታይ ኣካል /ክልተ ክፋላት ኣለዎ/	ዕገ ዝስረሐሉ ተባዕታይ ኣካል ዕምበባ እዩ።
☑ ዘንጊ ዕገ	☑ ከረጢት ዕገ ይሸክም።
☑ ከረጢት ዕገ	☑ ዕገ ዝክዘነሉ ክፋል።
ኣንስታይ ኣካል /ሰለስተ ክፋላት ኣለዎ/	እንቁላሊሕ ዝፍጠረላ ኣንስታይ ፆታዊ መራብሒ ኣካል ዕምበባ ኮይና ኣብ ማእኸል ዕምበባ ትርከብ።
☑ መጣጊ	☑ ዕገ ዝዓርፈሉ ጫፍ ኣንስታይ ኣካል።
☑ ሻምበቆ ማህፀን	☑ ክሳድ ኣንስታይ ኣካልን ንመጣጊ ዝሸክምን ክፋል።
☑ ማህደር እንቁላሊሕ	☑ ሕብጥ ዝበለ ታሕተዋይ ኣካል እንትኾን ዘርኢ ዝፈጥር ማህፀን እንቁላሊሕ ይሕዝ።
ሓቋሬ ቆፅሊ	ኣብ ከባቢ ደጋዊ ዕምበባ ዝርከቡ ሓምስዋይ ኣቑፅልቲ። መብዛሕትኡ ግዘ ሓቋሬ ቆፅሊ ካብ ሕብራዊ ቆፅሊ ዝነኣሰ እዩ። ኣብ እዋን እንም ንዕምበባ ካብ ሓደጋ ይከላኸል።



ንጥፈት 4.9

ክፍልታት ዕምበባ ምዕናዕ

ዘድልዩ ነገራት፡-

- ዕምበባታት
- ላማ /መጥብሒ
- ወረቆት
- ማይክሮስኮፕ (ሌንስ ኢድ)

ቅደም ሰዓብ አስራርሓ

- 1 ክፍለአካላት ዕምበባ ብምፍላይን ብምስኣልን አስማቶም (ሕብራዊ ቆዕሊ፣ ተባዕታይ አካል ዕምበባ፣ አንስታይ አካል ዕምበባን ሓቋሬ ቆዕልን ብምባል) ሰይምዎም።
- 2 ካብቲ ዕምበባ አንስታይ አካል ዕምበባ ፈሊኹም ብምቕራብ መጣጊ፣ ሻምበቆ ማህፀንን ማህደር እንቁላሊሕን ኢልኩም ፍለይዎም። ብምቕፃል ቁምንቁም ብላማ ብምጥባሕ ማይክሮስኮፕ ወይ ከዓ ሌንስ ኢድ ተጠቐምኩም ውሽጣዊ አካላት አንስታይ አካላት ዕምበባ ተዓዘቡ። ዝተዓዘቡኩምዎ ንምስኣል ፈትኑ።
- 3 ቀፂልኩም ተባዕታይ አካል ዕምበባ ብምቕራብ ከረጢት ዕገን ዘንጊ ዕገን ብምባል ክፍልታቱ ፍለይዎም። ብምቕፃል ከረጢት ዕገ ተባዕታይ አካል ዕምበባ ጠቢሕኹም ብማይክሮስኮፕ ወይከዓ ብሌንስ ኢድ ዕገ ረአዩ። ዝረአኹምዎ ንምስኣል ፈትኑ።

ሓዳዊ ዱግሪ ዘርእን ክልተኣዊ ዱግሪ ዘርእን ተኸልታት

ዓምበብቲ ተኸልታት ሓዳዊ ዱግሪ ዘርእን ክልተኣዊ ዱግሪ ዘርእን ተባሂሎም ኣብ ክልተ ጉጅለታት ይምደቡ። ክልቲኦም መራብሒ ኣካል ዝኾነ ዕምበባ ኣለዎም። ሓዳውን ክልተኣውን ዱግሪ ዘርእ ዘመላኽቱዎ ንበዘሒ መኸዘን ምግቢ /ዱግሪ ዘርእ/ እዩ። ኣብ ክልተኣዊ ዱግሪ ዘርእ ክልተ ዱግሪ ዘርእ ዘለዉ እንትኾን ኣብ ሓዳዊ ዱግሪ ዘርእ ድማ ሓዳ ዱግሪ ዘርእ ኣለዎ። ክልተኣዊ ዱግሪ ዘርእ ተኸልታት ካብ ሓዳዊ ዱግሪ ዘርእ ተኸልታት ብበዘሒ ይርከቡ። ሳዕርታት እቶም እንምገቦም እውን ሓዊሱ /ጣፍ፣ ስገም፣ ስርናይን መሽላሳሕርን/ ሓዳዊ ዱግሪ ዘርእ እዮም።



ሓዳዊ ዱግርን ክልተኣዊ ዱግርን ዘርእታት ዘመሳስሉም እንታይ እዩ?

ሓዳዊ ዱግርን ክልተኣዊ ዱግርን ዘርእታት ብዙሕ ሓብራዊ ባህሪያት ኣለውዎም። ኣብነት ፆታዊ መራብሒ ዕምበባ ምህላው፣ ዘርእታትን ፍረምረን ምህላዎም፣ ጉንዲ፣ ቆዕልን ሱርን ዘለዎም ምዃኑን ስርዓተ ጉንፈርን ስርዓተ ሱርን ዘለዎም ምዃኑን እዮም።

ቁልፊ ቃላት

- ክልተኣዊ ዱግሪ ዘርእ፡-** ዓምበብቲ ተኸልታት ኮይኖም ዘርእም ክልተ ዱግሪ ዘርእ ወይ መኸዘን ምግቢ ዝሓዘ እዩ።
- ሓዳዊ ዱግሪ ዘርእ፡-** ዓምበብቲ ተኸልታት ኮይኖም ዘርእም ሓዳ ዱግሪ ዘርእ /መኸዘን ምግቢ/ ዘለዎ'ዩ።
- ዱግሪ ዘርእ፡-** ቆዕሊ ዝመስል ጳካል ዘርእ ኮይኑ ንወልዶ ዝኸውን ክዙን ምግቢ ዝሕዝ።

ትፈልጡዩ!

- * ብተፎጥፎ ኣብ ከባቢ ከባቢ 170,000 ዝተፎላሰዩ ዓሴታት ክልተኣዊ ዱግሪ ዘርእታትን ከባቢ 65,000 ዝተፎላሰዩ ዓሴታት ሓዳዊ ዱግሪ ዘርእታትን ኣለዉ።



ኣብ መንጎ ሓዳዊ ዱግሪ ዘርኢን ክልተኣዊ ዱግሪ ዘርኢን ዘሎ ኣፈላላይ እንታይ እዩ?

ኣብ መንጎ ሓዳዊን ክልተኣዊን ዱግሪ ዘርኢ ተክልታት ብዝሕ ዝበሉ ኣፈላላይት ኣለዉ። ንኣብነት ሓዳዊ ዱግሪ ዘርኢ ነዊሕ፣ ዕብብ ዝበለን ተመዓዳደውቲ ዕሕግታት ዘለዎን ቆፅሊ ኣለዎም። ዕምቡብኦም ድማ ብመልክዕ ርባሕ ሰለስተ ዝተዋደደ እዩ። ብተወሳኺ ዘርኦም ኣብ ሓደ ዱግሪ ጥራሕ ዝተሃነፁ እዮም። ሳዕርታት፣ ምሽላባሕሪ፣ ስርናይ፣ ወዘተ ኣብነታት ሓዳዊ ዱግሪ ዘርኢ ተክልታት እዮም።

ክልተኣዊ ዱግሪ ዘርኢ ድማ ሰፋሕትን ዘፋር ዕሕግታትን ዘለዎ ቆፅሊ ኣለዎም። ዕምቡባ ክልተኣዊ ዱግሪ ዘርኢ ብመልክዕ ርባሕ ኣርባዕተ ወይ ሓመ-ሽተ ዝተዋደደ እዩ። ብተመሳሳሊ ዘርኦም ኣብ ክልተ ዱግሪ ዝተሃነፁ ስለዝኾኑ ናብ ክልተ ክፋል ክፅዕዩ (ክምቀሉ) ይኽእሉ። ዓተርባሕሪ፣ ዓይኒዓተር፣ ኣዳጉራ፣ ወዘተ ኣብነታት ክልተኣዊ ዱግሪ ዘርኢ ተክልታት እዮም።

ተምሃሮ ኣብ ከባቢኹም ዝዓብዩ ካልኦት ኣብነታት ሓዳዊን ክልተኣዊን ዱግሪ ዘርኢ ዘለዎም ተክልታት ንምዝርዛር ፈትኑ።

ዱግሪ ዘርኢ ክኩን ምግብ ስለዝሕዝ ኣብ እዋን ቡቕለት ከም ፍልፍል ምግብ ኮይኑ የገልግል።

ኣብ መንጎ ሓዳዊን ክልተኣዊን ዱግሪ ተክልታት ዘሎ ኣፈላላይ ኣብ **ሰይጅ 4.2** ከም መጠቓለሊ ቀሪቡ'ሎ።

ሰይጅ 4.2: ኣፈላላይ ሓዳዊን ክልተኣዊን ዱግሪ ዘርኢ ተክልታት

ባህሪ	ሓዳዊ ዱግሪ ዘርኢ ተክልታት	ክልተኣዊ ዱግሪ ዘርኢ ተክልታት
ኣቀማመጣ ዕሕጊ ቆፅሊ	 ተመዓዳደውቲ ዕሕጊ ቆፅሊ	 ዘፋር ዕሕጊ ቆፅሊ
ክፋላት ዕምቡባ	 ርባሕ ስለስተ ክፋላት ዕምቡባ	 ርባሕ ኣርባዕተ ወይ ሓመ-ሽተ ክፋላት ዕምቡባ
በዝሒ ዱግሪ ዘርኢ	 ሓደ ዱግሪ ዘርኢ	 ክልተ ዱግሪ ዘርኢ
ስርርዕ ቲሹ መንግዘያ	 ኣብ ኩሉ ዝተበተኑ ቲሹታት መንግዘያ	 ኣብ ክቢ ዝተሰርዑ ቲሹታት መንግዘያ



ንጥፈት 4.10

ሐዳዊ ዱግሪ ዘርኢ ተክልን ክልተኣዊ ዱግሪ ዘርኢ ተክልን ምዕናዕ።

ዘድልዩ ማተርያላት፡-

- ዝተፈላለዩ ተክልታት ቀፅሪ ቤት ትምህርቲ
- ኘላስተር
- ወረቐት

ቅደም ሰዓብ ኣሰራርሓ፡-

- 1 በብጉጅለ ብምኃን ንሕድሕድ ጉጅለ ዓምብብቲ ተክልታት ሐዳውን ክልተኣዊ ዱግርን ዘርኢታት ብውሑድ ሓድሓደ መርኢያ /ተክል/ ኣክቡ።
- 2 ዝኣከብኩምዎም ተክልታት ናብ ክፍሊ ኣምፅእዎም። ነቶም ተክልታት ብኘላስተር ኣብ ወረቐት ብምትሕሓዝ ብጥንቃቕ ኣፅንዕዎም።
- 3 ነዞም መርኢያ ተክልታት ሐዳዊ ዱግሪ ወይ ክልተኣዊ ዱግሪ እናበልኩም ብምፍላይ ኣስማቶም ፀሓፉ።

ቁልፌ ቃላት

- ተመዓዳዊ ፅሕጊ ቕፅሲ፡-** ፅሕገታት ቕፅሲ ጉናጉኒ /ተመዓዳደውቲ/ ኮይኖም እንትሰርዑ።
- ዘፋር ፅሕጊ ቕፅሲ፡-** ፅሕገታት ቕፅሲ ካብ ማእኸላይ ፅሕጊ ተሳዒሎም ጨናፍር ብዘለዎ ኣገባብ እንትሰርዑ።

ንጥፈት 4.11

ዘርኢታት ዓምብብቲ ተክልታት ምዕናዕ።

ዘድልዩ ማተርያላት

- ዘርኢታት ምሽላባሕርን ዓተርባሕርን /ቅድሚ 1 መዓልቲ ማይ ዝተኣለኹ-/
- ኦቾሎኒ

ቅደም ሰዓብ ኣሰራርሓ

- 1 ነቶም ዘርኢታት ቅድሚ ሓደ መዓልቲ ብማይ እለኹዎም።
- 2 ሕድሕድ ዝተኣለኹ ዘርኢ መሸፈኒኡ ብጥንቃቕ ለሓፁዎ።
- 3 ኣብ ዘርኢታት ምሽላባሕርን ዓተርባሕርን ዘለዉ ዱግርታት ተዓዘቡ።
- 4 ዝረኣኹምዎም ዱግርታት ዘርኢ ስኢልኩም ክፍለ ኣካላቶም ሰይዎዎም።



ምርባሕ ኣብ ዓምብብቲ ተክልታት



ተክልታት ብኸመይ ይራብሑ?

ዓምብብቲ ተክልታት ብፆታውን ኢፆታውን ኣገባብ ይራብሑ። ፆታዊ ምርባሕ ብውህደት ፆታዊ ዘርኢ ተባዕታይን ኣንስታይን ወለዲ ይካየድ። ኢፆታዊ ምርባሕ ብዘይ ውህደት ፆታዊ ዘርኢታት ዝካየድ ዓይነት ምርባሕ እዩ። ዓምብብቲ ተክልታት ዕምባባ ንፆታዊ ምርባሕ ይጥቀሙ። ከም ጉንዲ፣ ቆፅልን ሱርን ዝበሉ ኣካላቶም ድማ ከኸም ዓይነት እቲ ተክሊ ኣብ እዋን ኢፆታዊ ምርባሕ ይጥቀሙሎም።

ቁልፌ ቃላት

- ፆታዊ ምርባሕ፡-** ውህደት ክልተ ዝተፈላለዩ ፆታዊ ዘርኢታት ዘጠልብ ኮይኑ ክልተ ወለዲ ተባዕታይን ኣንስታይን ይሳተፉ።
- ኢፆታዊ ምርባሕ፡-** ሓደ ወላዲ ፕራሕ ዘጠልብን ውህደት ክልተ ፆታዊ ዘርኢታት ዘይካየደሉን ዓይነት ምርባሕ።

ኢያታዊ ምርባሕ ኣብ ዓምብብቲ ተክልታት



ዓምብብቲ ተክልታት ብኢያታዊ ኣገባብ ብኸመይ ይራብሑ?

ኢያታዊ ምርባሕ ሓደሽቲ ውላዳት ብዘይውህደት ያታዊ ዘርእታት ዝፍጠሩሉ ኣገባብ ምርባሕ እዩ። ሓደ ወላዳ ጥራሕ ዘድሊ ኮይኑ ኣብ ውሽጢ ሓዲር ግዘ ብዙሓት ሓደሽቲ ውላዳት ይፍጠሩ። ኣብ ከምዚ ዓይነት ምርባሕ ዕምብባ ኣየድልን፣ ዕግያ ኣይካየድን ዘርእታት'ውን ኣይፍጠሩን። ይኹንበር ሓዱሽ ተክሊ ካብቶም ኣካላት ተክሊ ይዓቢ። ኣብ እዋን ኢያታዊ ምርባሕ ዓምብብቲ ተክልታት ሓደሽቲ ተክልታት ዝርከቡ ካብ መራብሒ ኣካላት እንተይኮነስ ካብ ሱር፣ ጉንዲ፣ ቆፅሊ፣ ወዘተ እዩ።

ኢያታዊ ምርባሕ እዞም ዝስዕቡ ባህርያት ኣለዉዎ።

- ✓ ሓደ ወላዳ ጥራሕ የድሊ።
- ✓ ብዘይ ያታዊ መራብሒ ዘርእታት ይካየድ።
- ✓ ዝዓብዩ ሓደሽቲ ተክልታት ሙሉእ ብሙሉእ ምስ ወለደም ዝመሳሰሉ እዮም።
- ✓ ብተነጻጻሪ ቅልጡፍ ዝኾነ ዓይነት ምርባሕ እዩ።



ተፈጥሮኣዊ ንዝሓት ዓምብብቲ ተክልታት እንታይዮ?

ተፈጥሮኣዊ ንዝሓት ዝበሃል ዓይነት ኢያታዊ ምርባሕ ኮይኑ ዓምብብቲ ተክልታት ብተፈጥሮ ካብ ኢያታዊ መራብሒ ኣካላቶም ሓዱሽ ውላድ ዝፈጥሩሉ ኣገባብ እዩ። ጉንዲ ኣብ ተፈጥሮኣዊ ንዝሓት ዝሳተፍ ቀንዲ ኣካል ተክሊ እዩ። ብጉንዲ ዝካየድ ንዝሓት ከም ትዩበር፣ ራይዞምን ኮርምን ወይ ከም ስቶለን፣ ራነርን ሳከርን ዝበሉ ዘጠቓልል እዩ (ስእሊ. 4.16 ካብ ለ-ረ ርእዩ)።

ቁልፍ ቃላት

- ✓ **ዕግያ**:- ዕገ ካብ ከረጢት ዕገ ናብ መጣጊ ዕምብባ ዝመሓሳስፊሱ ከይዲ።
- ✓ **ተፈጥሮኣዊ ንዝሓት**:- ዓይነት ኢያታዊ ምርባሕ ኮይኑ ተክልታት ክፍሰ ኣካላቶም ተጠቓሞም ኢያታዊ ምርባሕ ዘካይድሱ እዩ።
- ✓ **ስራሕሰብ ንዝሓት**:- ዓይነት ኢያታዊ ምርባሕ ኮይኑ ብወደሰብ ዝካየድ ዓይነት ኢያታዊ ምርባሕ ዓምብብቲ ተክልታት እዩ።

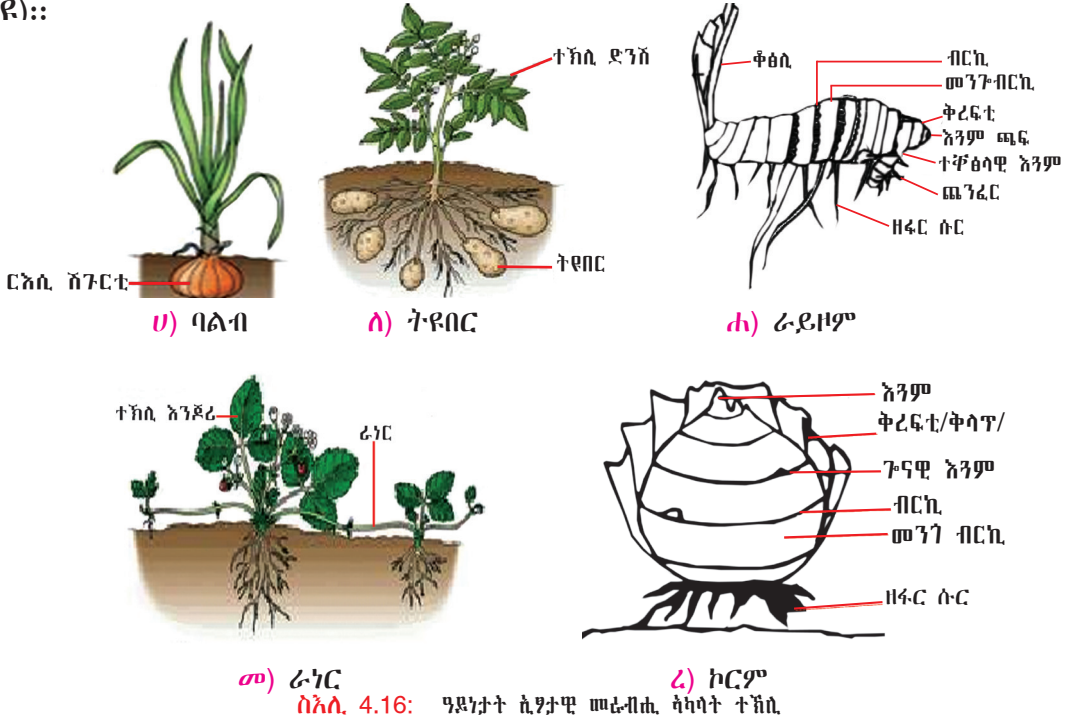

መ) ራነር ስእሊ. 4.16: ዓይነታት ኢያታዊ መራብሒ ኣካላት ተክሊ

ባልብ

ተክልታት ቀይሕ ሽጉርትን ባዕዳ ሽጉርትን ባልብ ዝበሃል ኢያታዊ መራብሒ ኣካል ተጠቐሞም ይራብሑ። ባልብ ሓፂርን ቀጥ ዝበለን ኣብ ትሕቲ መሬት ዝርከብ ኣካል ከም ሽጉርቲ ዝበሉ ተክልታት ኮይኑ ብሰፋሕትን ልስሉሳትን ኣቐፅልቲ ዝተሸፈነ እዩ። (ስእሊ. 4.16 ሀ)። ሱር ንታሕቲ ናብ ውሽጢ መሬት ገዳም ይቦቐሉ። ቆፅልታት ድማ ናብቲ ጉንዲ ተታሒዞም ይዓብዩ።

ትዩቦር

ተክሊ ድንሽ ትዩቦር ዝበሃል ኢያታዊ መራብሒ ኣካል ብምጥቃም ይራባሕ። ትዩቦር ሕብጥ ዝበለን ልስሉስን ኮይኑ ኣብ ትሕቲ መሬት ዝፍጠር ጉንዲ እዩ። እንምገቦ ድንሽ ፅቡቕ ኣብነት ትዩቦር እዩ። ትዩቦር ብዙሕ ክዙን ምግብ ዝሓዘ እዩ (ስእሊ. 4.16 ለ)።

ኮርም

ጥንክር ዝበሉ፣ ኣብ ትሕቲ መሬት ዝርከቡን ንላዕሊ ቀጥ ኢሎም ዝቦቐሉን ኮይኖም ልክዕ ከም ባልብ ብተመሳሳሊ ኣገባብ ንኢያታዊ ምርባሕ ዝጠቐሙ እዮም።

ራይዞም

ንጋድም ዝርከቡ ጉንድታት ትሕቲ መሬት ኮይኖም ሓደሽቲ ጉንፈር ክፈጥሩ ዝክእሉ እዮም። ኣብ ዝተወሰኑ ጉንድታት ትሕቲ መሬት ዝሓበጡ ክዙን ምግብ ዝሓዙ ነገራት ኣለዉ። ጫፍ እንም ዓምባቢ ጉንፈር ዝፈጥር እንትኾን ጎናዊ እንም ድማ ናብ ሓደሽ ራይዞም ይዓቢ። ኣብነት ተክሊ ዝንጅብል (ስእሊ. 4.16 ሐ)።

ራነር

ራነር'ውን ብተመሳሳሊ ካብቲ ነባር ተክሊ ንጋድም ዝዓብዩ ጉንድታት እዮም። ጫፍ እንም እዞም ተክልታት መሬት እንትነክኡ ሱር ብምብቃል ሓዳሽ ተክልታት ይፈጥሩ (ስእሊ. 4.16 መ)። ኣብነት ተክሊ ታሓግ፣ እንጆሪ፣ ወዘተ።

ሳክር

ዝተፈላለዩ ዓይነታት ሙዝ ዘርኢ ስለዘይፈጥሩ ካብ ትሕቲ መሬት ዝርከቡ እንም ጉንድታት ሳክር ብምፍጣር ይራብሑ። ሓደሽቲ ተክልታት ሙዝ ዝፍጠሩ ብኢያታዊ ኣገባብ እንትኾን ካብ ናይ ዝፀንሑ ነባራት ተክልታት ሳክር ይምዕብሉ።





ንጥፈት 4.12

ተፈጥሮአዊ ከይዲ ንዝሓት (ኢያታዊ መራብሒ ኣካል ተክለ ምዕናዕ):-

ዘድልዩ ነገራት:

- ድንሽ (ትዩበር)
- ማይ
- ሽጉርቲ (ባልብ)
- ሓመድ ኣብ ታኒካ

ሀ. ተክለ ድንሽ ካብ ትዩበር ምዕባይ

ቅደምሰዓብ ኣሰራርሓ

- 1 ኣብቲ ትዩበር ዝርከቡ እንግዳት ብዘይካ ሓደ ንኹሎም ብፅፍርኹም ኣወግዱዎም።
- 2 ነቲ ትዩበር ኣብ ማይ ዝሰተየ ሓመድ ዝሓዘ ታኒካ ትኸሉዎ። እቲ ትዩበር ክሳብ 10 ሳ.ሜ ኣብ ውሽጢ እቲ ሓመድ ኣእትዉዎ። ናይቲ ትዩበር እንግዳ ንላዕሊ ገፁ ክኸውን ኣለዎ።
- 3 እቲ ፈልሲ ድንሽ ንውሓቱ 15 ሳ.ሜ ምስበፀሐ ድኹዲ ግበርሉ። ድሕርቲ ዘፈራት ሱር ብምፍጣር ሓልሓሊፉ ሕብጥ ዝበሉ ትዩበራት (ሓደሽቲ ድንሽ) ይፍጠሩ (ስእሊ 4.16 ለ ርእዩ)።
- 4 ነቲ ሓመድ ብምኽብካብ ማይ ኣስትዩዎ።
- 5 ከባቢ ክልተ ወርሒ ምስመለኦ ነቲ ተክለ ድንሽ ተጠንቂቕኩም ብምኽፋት ኣውፅኡዎ። ብምቕፃል ነቲ ሓመድ ካብቲ ሱርን ትዩበርን ሓዲብኩም ኣልቅቕዎ።

ውፅኢት

ብመሰረት ትዕዘብትኹም ነዞም ዝስዕቡ ሕቶታት መልሱ።

- እዚ ተክለ ድንሽ ክንደይ ትዩበር ፈጠሩ?
- ተረፍ እቲ ነባር ትዩበር ምርኣይዶ ትክእሉ?

ለ. ተክለ ሽጉርቲ ካብ ባልብ ምዕባይ

ቅደምሰዓብ ኣሰራርሓ

- 1 ነቲ ባልብ ሽጉርቲ ኣብ ማይ ዝሰተየ ሓመድ ዝሓዘ ታኒካ ትኸልዎ። ነቲ ባልብ ክሳብ ከባቢ 4 ሳ.ሜ ዕሙቀት ናብቲ ሓመድ ኣእትዉዎ።
- 2 እቲ ታኒካ ፀሓይ ኣብ ዝኣትዎ ዝተሓፀረ ከባቢ ኣቐምጡዎ። ነቲ ሓመድ ብብእዋኑ ማይ ኣስትይዎ። ዝረኣዩ ለውጥታት ኣብ መዘኻኸሪ ደብተርኩም መዝግቡ።
- 3 ከባቢ ክልተ ወርሒ ምስኮኖ ነቲ ተክለ ሽጉርቲ ተጠንቂቕኩም ብምኽፋት ኣውፅኡዎ። ቀዲልኩም ነቲ ሓመድ ካብቲ ባልብ ሓዲብኩም ኣልቅቕዎ።

ውፅኢት

ብመሰረት ትዕዘብትኹም ነዚ ዝስዕብ ሕቶ መልሱ።

- እዚ ሓድሽ ተክለ ሽጉርቲ ካበይ ዝበቐለ ይመስለኩም?



ስራሕሰብ ሜላታት ኢያታዊ ምርባሕ ዓምብብቲ ተክልታት ዝበሃሉ ከመይ ዝበሉ እዮም?

ኣትክልተኛታትን ሓረስቶትን ዝተፈላለዩ ክፍለኣካላት ተክሊ ተጠቐሞም ኣብ ተክልታት ዘካይዱዎ ምርባሕ ስራሕሰብ ኢያታዊ ምርባሕ ይበሃል። እዚ ንምግባር ዝጥቀሙሎም ሜላታት ድማ ጉንዲ ብምቕራፅ፣ ብምግዳም፣ ብምልጋብ፣ ወዘተ እዩ።

ጉንዲ ቆሪፅካ ምትካል

እዚ ጉንዲ ተክሊ ቆሪፅና ኣብ ሓመድ ብምትካል ሓዱሽ ተክሊ ንረክበሉ ዓይነት ስራሕሰብ ኢያታዊ ምርባሕ እዩ (ስእሊ 4.17)። እቲ ተቐሪፁ ዝትካል ጉንዲ ከማልኦም ዝግብኡ ረቕቲታት ኣለዉ። ንሳቶም ወን ማእኸላይ ቁመት ዘለዎን ውሑዳት ብርክታት ዝሓዘን መጠን ገማሲ እቲ ቐሪፁ፣ ዕድመ ተክልን ወቕትን እዮም። ዕጩዳ፣ ወይኒ፣ ቃንጫ ሽኮርን ሽባኻን ዝተለመዱ ኣብነታት ጉንዲ ብምቕራፅ ዝትካሉ ተክልታት እዮም።



ስእሊ 4.17: ዝተቐሪፀ ጉንዲ

ምልጋብ /ምጥባቕ

ምልጋብ ሓደ ተክሊ ምስ ካልእ ብምድቓል ዝድለ ባህሪ ምርካብ ዝክእል ቴክኒክ እዩ። ሓደ ኣካል ተክሊ ብምቕራፅ ናብ ካሊእ ተክሊ ብምቕጻል ወይ ብምልጋብ ሓደ ተክሊ ኮይኖም ይዓብዩ (ስእሊ 4.18)። ንኣብነት ብዙሕ ምህርቲ ዝህብን ጥዑም ፍረ ዘለዎን ተክሊ ጉንፈር ብምቕራፅ ናብ ካሊእ ድርቂ ዝገወር ዝበቐለ ተክሊ ብምጥባቕ ምልጋብ ይካኣል። ልሙዳት ዝኾኑ ብምልጋብ ስራሕ ሰብ ኢያታዊ ኣገባብ ክራብሉ ዝክእሉ ተክልታት ኣራንሽን ለሚን፣ ሜሊ (ኣኘል)፣ ማንጎን ኣቮካዶን ይርከቡዎም።

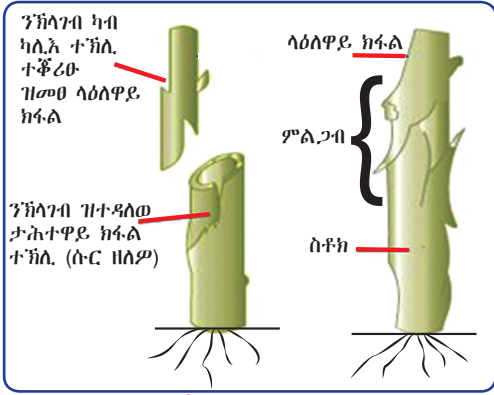

ስእሊ 4.18: ምልጋብ

ምግዳም

ምግዳም ዓይነት ስራሕሰብ ኢያታዊ ምርባሕ እዩ። ጨንፈር ጉንዲ ሓደ ተክሊ ኣገዲምካ ኣብ መሬት ብምቕባር ካሊእ ሓዱሽ ተክሊ ምፍጣር ይከኣል። ኣብ ምግዳም ናብ መሬት ቀረባ ዝኾነ ታሕተዋይ ጨንፈር ተክሊ ንታሕቲ ብምፅጻፍ ብጠሊ ዘለዎ ሓመድ ምሽፋን (ስእሊ 4.19)። ድሕሪ ዝተወሰኑ መዓልታት ስራውር ካብቲ ዝተቐበረ ጨንፈር ምስማዕብሉ ነቲ ምስ ዓብዩ ተክሊ ዘራኽብ ጨንፈር ብምቕራፅ ምስ ተፈላለዩ ዓርሱ ክኢሉ ይጻቢ። ኣብነት ተክሊ ጌሾ ብምግዳም ስራሕሰብ ኢያታዊ ምርባሕ ክራባሕ ይክእል።

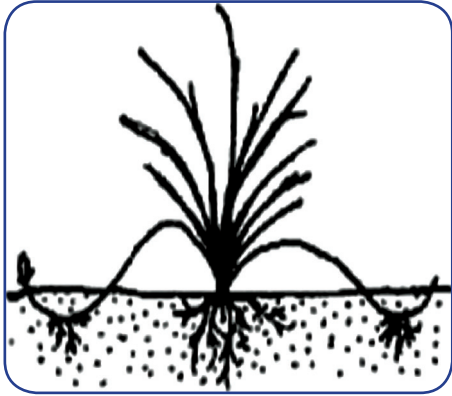

ስእሊ 4.19: ምግዳም



ንጥፈት 4.13

ኘርጀክት ስራሕ ኣብ ስራሕሰብ ኢዮታዊ ምርባሕ ተክልታት፡፡

ዘድልዩ ማተርያላት፡-

- ላማ /ዝኾነ መጥብሒ/
- ተክሊ ፅጌረዳ፣ ሃቢስካስ (መቶሃያ) ወይ ጀራኔም

ቅደም ሰዓብ ኣሰራርሓ፡-

- 1 በብጉጅለ ብምዃን ንእሽተይ ጨንፈር ጉንዳ ተክሊ ፅጌረዳ ካብ 11-20ሴ.ሜ ንውሓት ዘለዎ ምስቆፅሉ ቁረፁ፡፡
- 2 ከባቢ 20ሳ.ሜ ጥልቀት ዘለዎ መሬት ብምኹዓት ማይ ኣስትዩዎ፡፡ ነቲ ዝተቐረፀ ተክሊ 5ሳ.ሜ ናብቲ ጉድጓድ ኣእቲኹም ትክልዎ፡፡
- 3 ልዕሊ መሬት ዘሎ ክፋል እቲ ተክሊ ጠልን ዛሕልን ክረክብ ምግባር፡፡
- 4 ኣብ ውሽጢ 2-3 ሰሙን ሱር እንተውፅእ ተዓዘቡዎ፡፡ ዝተዓዘብኩምዎ ናብ ክፍሊ ብምፅብዓብ ተመያየጡሉ፡፡



ሆርሞን ተክልታት እንታይ እዩ?

ሆርሞን ተክልታት ኣብ ጫፍ ሱርን ጉንፈርን ዝርከቡ ዓውደ ኣካላት ዕብዮት ተክልታት እንትኾኑ ኣብ ተክልታት ዝካየዱ ዕብዮታት እውን ይቆፃፀሩ፡፡ እቶም ቀንዲ ሆርሞናት ዕብዮት ተክልታት ዝበሃሉ ከም ኦክዚን፣ ሳይቶኪኒን፣ ጊበርሊንን ዝመሳሰሉን እዮም፡፡ ኦክዚን መብሃሕትኡ ግዘ ተቆሪፁ ዝትከል ጉንዲ ቀልጢፉ ሱር ንከቡቅል የተባብዕ፡፡ ብተወሳኺ ሱር ንምብቃል ዝወስዶ ግዘ የሕፅር፣ ፅሬትን መጠንን ሱር የመሓይሽ፡፡

ቁልፊ ቃላት

- ሆርሞን ተክልታት፡-** ኣብ ጫፍ ሱርን ጉንፈርን ተክልታት ዝፍጠሩን ዕብዮት እዞም ኣካላት ተክሊ ዝቆፃፀሩን እዮም፡፡
- ኦክዚን ሆርሞን፡-** ሆርሞን ዕብዮት ተክልታት እንትኾን ኣብ ጫፍ ሱርን ጉንፈርን ዝርከቡ ሞሃዮታት ክነውሑ ይገብር፡፡



ንጥፈት 4.14

ሆርሞናት ተክሊ ኣብ ጉንደም ተቆሪፃም ዝትከሉ ተክልታት ዘለዎ ፅልዎ ምፅናዕ /ምምርማር/፡፡

ዘድልዩ ማተርያላት፡-

- ካራ /ዝኾነ መቐረባ/
- ተክሊ ፅጌረዳ
- ሕሩጭ ኦክዚን

ቅደም ሰዓብ አሰራርሐ

- 1 በብጉጅለ ብምጂን 10 ቁራዓት ጉንድን ዝትከልሉ ጉድጓድን ቅደም ሰዓብ አሰራርሐ ንጥፊት 4.13 ተኸቲልኩም ኣዳልዉ።
- 2 ናብ 1 ሊትሮ ፅሩይ ማይ 5ሚ.ግ ሕሩጭ ብምውሳኽ ብፅባፅ ኦክዚን ኣዳልዉ።
- 3 ካብቶም ዝተቆረፁ ጉንድታት 5 ዝኣኸሉ ናብቲ ብፅባፅ ኦክዚን ኣጥልቐዎም (2/3 ናይ ቁመቶም ጥራሕ ይጠልቑ)። ዝተረፉ 5 ቁራዓት ድማ ናብ ፅሩይ ማይ ኣጥልቐዎም።
- 4 ኣብ ክልተ መስመር ብምትካል መስመር 1 ናብቲ ብፅባፅ ዝጠለቐ ቁራዓት፣ መስመር 2 ናብቲ ፅሩይ ማይ ዝጠለቐ ቁራዓት ብምግባር ከም ኣብ ንጥፊት 4.13 ዝተሓበረ ቅደም ሰዓብ ብምጥቃም ትኸልዎም።
- 5 ኣብ ልዕሊ መሬት ዝርከብ ክፋል እቲ ጉንዲ ጠልን ዛሕልን ክረክብ ግቡር።
- 6 ኣብ መወዳእታ ከይዲ ምብቋል እቶም ቁራዓት ተዓዘቡ።
 - እቶም ዝተቆረፁ ጉንድታት ቦቛሎምዶ?
 - ኣብ መንጎ እቶም ክልተ መስመራት እንታይ ኣፈላላይ ተዓዘቡኩም?
 - ካብዚ ፈተነ እዚ እንታይ ዓይነት መደምደምታ ትህቡ? ኣብ ክፍሊ ተመደዩጡ።

ፆታዊ ምርባሕ ኣብ ዓምቡብቲ ተኸልታት



ዕምቡባታት ንፆታዊ ምርባሕ ብኸመይ ዲዛይን ኮይኖም?

ዕምቡባታት መራብሒ ኣካላት ዓምቡብቲ ተኸልታት እዮም። ዕምቡባ ውህደት ዝካየዱ፣ ዘርእታት ዝፍጠሩልን ፍረ ዝምዕብሉን ኣካል ተኸሊ እዩ። ዕምቡባታት ተባዕታይ ኣካል ወይ ኣንስታይ ኣካል ነንበይኖም ወይ ክልቲኦም ብሓባር ክሕዙ ይኸእሉ። ፅጌረዳ ኣብነት ክልቲኦም ኣካላት ዝሕዝ ተኸሊ እንትኾን ፓፓያ ድማ ኣብነት ሓዲኦም መራብሒ ኣካላት ጥራሕ ዝሕዝ ተኸሊ እዩ።

ፅግያ



ፅግያ እንታይ እዩ?

ፅግ ካብ ከረጢት ፅግ ናብ መጣጊ ዝሰጋገረሉ ከይዲ ፅግያ ይበሃል። ፅግ ይኹን ካልኦት ኣካላት ዕምቡባ ብባዕሎም ክንቀሳቑሱ ስለዘይኸእሉ ፅግ ካብ ከረጢት ፅግ ናብ መጣጊ ዘንግዕዙ መግባይቲ የድልዩ። ፅግ ኣብ ምጉዕግዝ ዝሰተፉ መግባይቲ ማይ፣ ንፋስን እንስሳትን እዮም። ንፋስን እንስሳትን ኣብ መሬት ንዝርከቡ ተኸልታት ቀንዲ መግባይቲ እዮም (ስእሊ 4.20 ሀ-ሐ ርእዩ)። ካብ እንስሳት ድማ ነፍሳትን ኣዕዋፍን ዝለዓለ ቦታ ይሕዙ።

ዕምበባታት ዕግያ ዕውት ብዝኾነ ኣገባብ ንክካየድ ዝሕግዙዎም ዘማዕበልዎም ተላምዶታት ኣለዉዎም። ንኣብነት ንፋስ ከም መፃፃይቲ ዝጥቀሙ ከም ሳዕሪ ዝበሉ ተክልታት ብክክብደት ዝቐለለ፣ ልሙዕን ንእሽተይን ዕገ ኣለዎም።

ትፈልጡዶ!
* ሓቋፊ ቅፅልን ሕብራዊ ቅፅልን መኻን ክፋሳት ዕምበባ እዮም።

ብሓፈሻ ንፋስ ከም መፃፃይቲ ዝጥቀሙ ተክልታት ዝለዓለ በዝሒ ማሕበረ-ሰባታት ዘለዎም እዮም። እዚ ድማ ኣንስታይ ኣካል ዕምበባ ዕገ ናይ ምቕባል ሰፊሕ ዕድል ንክህልዎ ይገብር። ብተወሳኺ ከምዚኦም ዝበሉ ተክልታት ዝለዓለ በዝሒ ዕገ እውን ይፈጥሩ።



ሀ) ንፋስ ከም መፃፃይቲ ዝጥቀሙ ዕምበባታት /መጣጊ ንደገ ውፅኦ ዘበለ ምኃኑ ተፃዘቡ



ለ) ኣዕዋፍ ከም መፃፃይቲ ዝጥቀሙ ዕምበባታት /ኣብ ግንባር እታ ዓፍ ዘሎ ዕገ ተፃዘቡዎ/

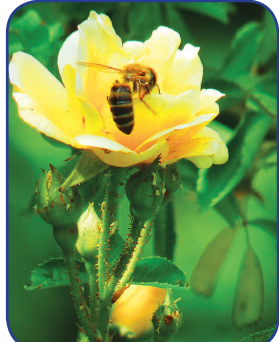

ሐ) ነፍሳት ከም መፃፃይቲ ዝጥቀሙ ዕምበባ

ስእሊ. 4.20: መፃፃይቲ

ኣብ ዓምበብቲ ተክልታት ክልተ ዓይነታት ዕግያ ኣለዉ። ንሳቶምውን ዓርስ ዕግያን ስግረ ዕግያን እዮም። ዓርስ ዕግያ ዝበሃል ዕገ ኣብ ከረጢት ዕገ ናብ መጣጊ ሓደ ተክሊ ዝሰጋገረሉ ከይዲ እዩ (ስእሊ. 4.21 ርእዩ)። ስግረ ዕግያ ዝበሃል ድማ ዕገ ኣብ ከረጢት ዕገ ኣብ ሓደ ተክሊ ዝርከብ ዕምበባ ናብ መጣጊ ኣብ ካሊኡ ተመሳሳሊ ዘርኢ ዘለዎ ተክሊ ዝርከብ ዕምበባ ዝግበር ከይዲ ስግግር እዩ።

ቁልፊ ቃላት

- ☑ **ዕግያ:-** ዕገ ኣብ ከረጢት ዕገ ናብ መጣጊ ዘሰጋገረሉ ከይዲ ዕግያ ይበሃል። እዚ ድማ ዓርስ ዕግያን ስግረ ዕግያን ዝበሃሉ ክልተ ዓይነታት ዕግያ ይኸዘ።
- ☑ **መፃፃይቲ:-** ዕገ ኣብ ተገዕታይ ኣካል ዕምበባ ናብ ኣንስታይ ኣካል ዕምበባ ዘሰጋገሩ እዮም።

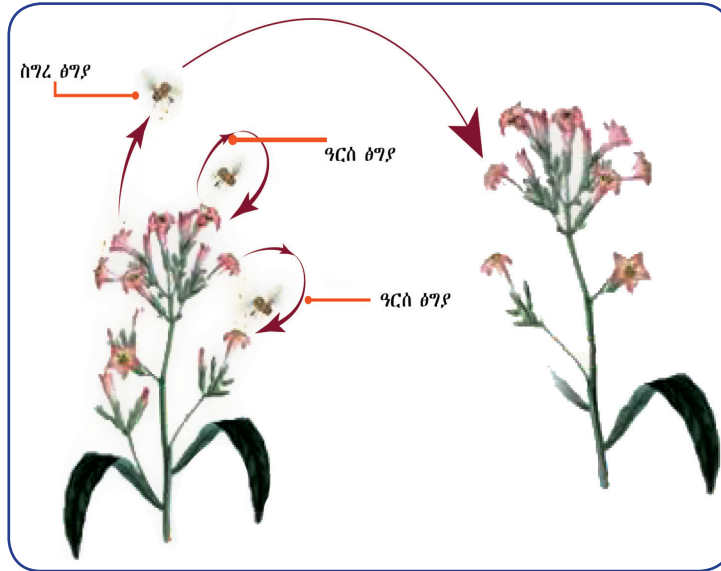

ስእሪ 4.21: ዓይነት ልግያ



ንጥረት 4.15

I ንፅፅር ንፋስን እንስሳትን ከምመገይቲ ዝጥቀሙ ዕምበባታት

ብብጉጅለ ብምዃን እዞም ዝስዕቡ ረቋሒታት ብምጥቃም ንፋስን እንስሳትን ከም መገይቲ ዝጥቀሙ ዕምበባታት ኣነፃዕሩ።

ረቋሒታት	ዕምበባታት	
	ንፋስ ከም መገይቲ ዝጥቀሙ	እንስሳት ከም መገይቲ ዝጥቀሙ
ሕብራዊ ቆዕሊ		
ሓቋፊ ቆዕሊ		
ጨና (መጻዛ)		
መጻር ዕምበባ /ኔክታር/		
ዕገ		
ተፈጥሮ ከረጢት ዕገ		

II ንፋስ ወይ እንስሳት ከም መገይቲ ዝጥቀሙ ዕምበባታት ምፍላይ

ዘድልዩ ማተርያላት፡-

- ዕምበባታት ዝተፈላለዩ ዓይነት ተክልታት

ቅደም ሰዓብ ኣሰራርሓ

- 1 ብብጉጅለ ብምዃን ካብ ቀዕሪ ቤት ትምህርትኹም ወይ ካብ ካልእ ቦታ ዝኣከብኩምዎም ዕምበባታት ንፋስ ወይ እንስሳት ከም መገይቲ ዝጥቀሙ ብምባል ፍለዩዎም።
- 2 ንምንታይ ንፋስ ወይ እንስሳት ከም መገይቲ ይጥቀሙ ኢልኩም ከምዝፈለኹምዎም ምክንያትኩም ብምቕማጥ ፀብዓብ ኣቕርቡ።

III ብዛዕባ ዕገ ምዕናዕ

ዘድልዩ ማተርያላት፡-

- ☑ ዝኸነ መጥብሒ /ላማ
- ☑ ዕምበባታት ዝተፈላለዩ ተክልታት
- ☑ ማይክሮስኮፕ /ሌንስ ኢድ

ቅደም ስዓብ ኣሰራርሓ

- 1 ሓቛፊ ቆፅልን ሕብራዊ ቆፅልን ዕምበባ ንታሕቲ ብምስሓብ ኣወግዱዎም።
- 2 ተባዕታይ ኣካል ዕምበባ ንበይኑ ብምፍላይ ነቲ ከረጢት ዕገ ኣብ ስላይድ ጨፍልቑዎ። ብምቕፃል ርሑስ መርኣዮ ብምድላው ብማይክሮስኮፕ ረክቡዎ። ማይክሮስኮፕ እንተዘይሃልዩ ሌንስ ኢድ ምጥቃም ይከኣል እዩ።
- 3 ነዚ ኣብ ዝተፈላለዩ ተክልታት ደጊምኩም ስርሑዎ። ዕገ ዝተፈላለዩ ተክልታት ሓደ ዓይነት ድዮም ወይስ ዝተፈላለዩ? ፀብዓብኩም ወይ መደምደምታኹም ንክፍሊ ኣቕርቡ።

ውህደት



ውህደት ኣብ ዓምበብቲ ተክልታት ብኸመይ ይካየድ?

ዕገ ኣብ ዝባዕሐ መጣጊ ምስዓረፊ ነቲ ግድግዳ መጣጊ የሕቕቕ እሞ ኣብ መጣጊ ንዝፍልፍል ሽኮር ግብረመልሲ ብምሃብ ምብቋል ይጅምር። ድሕርቲ ቱቦ ዕገ ምስተፈጠረ ኣብ ውሽጢ ሻምበቆ ማህፀን ኣንስታይ ኣካል ንታሕቲ እናዓበየ ናብ ማህደር እንቁላሊሕ ይንግዝ። ኣብ ኣፍደገ ማህፀን እንቁላሊሕ ምስበፀሐ ተቆፃፃሪ ኣካል ዕገ ናብ ክልተ ተቆፃፀርቲ ኣካላት ይምቀል። ብምቕፃል ናብ ማህፀን እንቁላሊሕ ይኣቱ። ቱቦ ዕገ ናብ ማህፀን እንቁላሊሕ ምስኣተወ ጫፍ እቲ ቱቦ ይኸፈት'ሞ ክልተ የታዊ መራብሒ ዘርእታት ናብ ማህፀን እንቁላሊሕ ይኣትው።

ብተመሳሳሊ ማህፀን እንቁላሊሕ ናብ ከረጢት ውልዶ እንቁላሊሕ ምስ ዓበየ ንውህደት ድልዊ ይኸውን። ሓደ ተቆፃፃሪ ኣካል ተባዕታይ ዘርኢ ምስ እንቁላሊሕ ብምውህሃድ ድቂ ይፍጠር። ድቂ ድማ ናብ ውልዶ ይምዕብል። እቲ ካሊእ ተቆፃፃሪ ኣካል ተባዕታይ ዘርኢ ድማ ምስ ክልተ ዝተተሓሓዙ ዋልታዊ ተቆፃፃሪ ኣካላት ብምውህሃድ ናብ መኸዘን ምግብ ዘርኢ ይዓቢ። እዚ ኣብ ዓምበብቲ ተክልታት ዝካየድ ዓይነት ውህደት ክልተኣዊ ውህደት ተባሂሉ ይፍለጥ። ድሕሪ ክልተኣዊ ውህደት ማህፀን እንቁላሊሕ ናብ ዘርኢ

ቁልፊ ቃላት

- ☑ ቱቦ ዕገ፡- ካብ ብቐስት ዕገ ዝፍጠር ቱቦ እንትኾን ዋህደታት ፃታዊ መራብሒ ዘርኢ ዕገ ብምሽካም ብሻምበቆ ማህፀን ገደሩ ናብ ማህፀን እንቁላሊሕ የብፅሖ።
- ☑ ኣፍ ማህፀን እንቁላሊሕ፡- ኣብ ማህፀን እንቁላሊሕ ዘርኩብ ኣፍደገ ወይ ነጻል ኮይኑ ቱቦ ዕገ ዋህደታት ፃታዊ መራብሒ ዘርእታት ተባዕታይ ሒዞ ናብ ማህፀን እንቁላሊሕ ዘብፅሖ ኣፍደገ ማህፀን እንቁላሊሕ እዩ።
- ☑ ማህፀን እንቁላሊሕ፡- እንቁላሊሕን ከረጢት ወልዶን ሒዞ ዘርኩብ ክፋፍ ኣንስታይ ኣካል እንትኾን ደሕሪ ውህደት ኩሎም ናብ ዘርኢ ይዓብዩ።
- ☑ ወልዶ፡- ናብ ሓዳሽ ተክሲ ዝዓቢ ክፋፍ ኣካል ዘርኢ።
- ☑ ክልተኣዊ ውህደት፡- ኣብ ዓምበብቲ ተክልታት ዝረኸ ፍሱድ ከይዲ ውህደት ኮይኑ ወልዶን መኸዘን ምግብን ይፈጥር።

እንትግቢ ማህደር እንቁላሊት ድማ ናብ ፍረ ወይ ዘርኢ ዝሸፍን ኣካል ይግቢ።

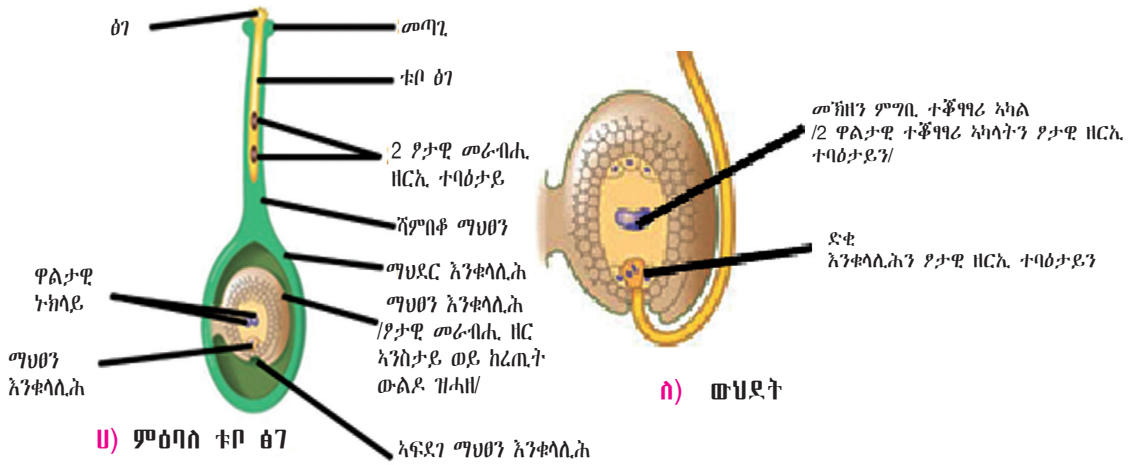

ስእሲ 4.22: ክደዲ ውህደት ሓብ ዓምቡብቲ ተኸፊታት

ዘርኢን ፍረን



ዘርኢን ፍረን ብኸመይ ይፍጠሩ?

ድሕሪ ውህደት ማህፀን እንቁላሊት ናብ ዘርኢ ትምዕብል። ኣብ ውሽጢ ማህፀን እንቁላሊት ዝርከብ ድቂ ናብ ውልዶ ዘርኢ ዝምዕብል ኮይኑ እዚ ድማ ሱር ውልዶ፣ ጉንዲ ዘርኢን ዱግሪ ዘርኢን ሒቲ ይርከቡ። ዘርኢ ብሸፍን ዘርኢ ዝተሸፈነ እዩ። ዘርኢ ዓምባቢ ተኸሊ ሓደ ዱግሪ ዘርኢ / ሓዳዊ ዱግሪ ዘርኢ / ወይ ክልተ ዱግሪ ዘርኢ / ክልተኣዊ ዱግሪ ዘርኢ / ክህልዎ ይኸእል። ኣብ ክልቲኡ ዓይነት ዘርኢ ዝርከብ ውልዶ፣ ሱር ውልዶን ጉንዲ ውልዶን ሒቲ ይርከብ (ስእሲ 4.23 ርአዩ)።

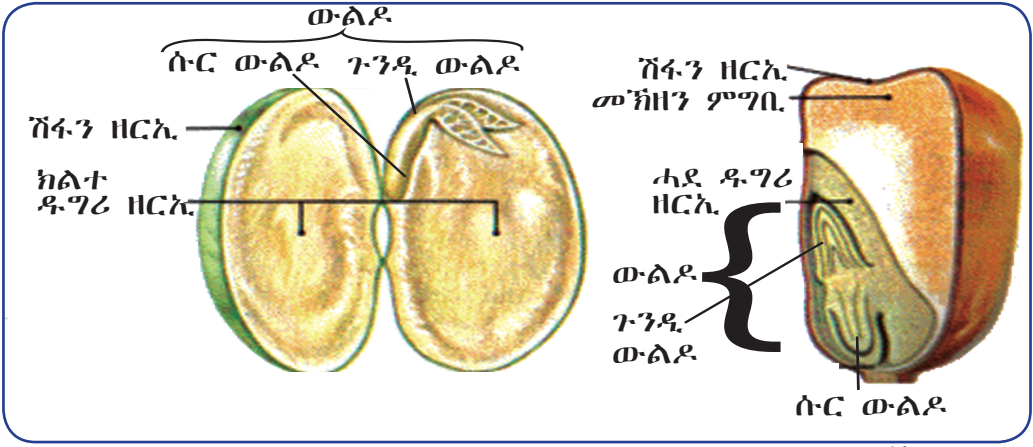

ሀ) ክልተኣዊ ዱግሪ ዘርኢ (ዓተርባሕሪ) ለ) ሓዳዊ ዱግሪ ዘርኢ (ምሸላባሕሪ)

ስእሲ 4.23: ሓዳዊን ክልተኣዊን ዱግሪ ዘርኢ

ንጥፈት 4.16



ክፍለአካላት ዘርኢ ምዕናዕ

ዘድልዩ ማተርያላት፡-

- ☑ ንኸባቢ ሓደ ወይ ክልተ መዓልቲ ብማይ ዝተኣለኹ ዘርኢታት ዓተርባሕርን ምሽላባሕርን።

ቅደምሰዓብ ኣሰራርሓ

- 1 ብጉጅለ ብምኳን ደጋዊ ልስሉስ ሽፋን ዘርኢ ብምቕላጥ ኣፅንዑ። /እዚ ምናልባት ኣብ ዘርኢ ምሽላባሕሪ ከፀግም ይክእል/።
- 2 ዝተፈላለዩ ክፍለ ኣካላት ዘርኢ ብምፍላይ ብዛዕባ ግደ ስራሕ ሕድሕዶም ተመያየጡ። ኣብ መወዳእታ ፀብባብኩም ንክፍሉ ኣቕርቡ።

መልመዲ 4.2

ትክክል ዝኾነ መልሲ ዝሓዘ ፊደል ምረፁ።

- 1 ካብዞም ዝስዕቡ ሓደ ብዛዕባ ዓምብብቲ ተክልታት ኣይገልፅን።
 - ሀ ኩሎም ዕምብባታት ኣለዎም።
 - ለ ኩሎም ጉንዲ፣ ሱርን ቆፅልን ኣለዎም።
 - ሐ ኩሎም ዘርኢታትን ፍረምረን ይፈጥሩ።
 - መ ዝተዋሃበ መልሲ የለን።
- 2 ባህርያት ዓምብብቲ ተክልታት ዝገልፅ ኣይናይ እዩ?
 - ሀ ኢዖታዊ ምርባሕ ኣብ ዓምብብቲ ተክልታት የለን።
 - ለ ኩሎም ኣንስታይን ተባዕታይን ኣካላት ሒዞም ይርከቡ።
 - ሐ ዘርኢ እምበር ፍረ ኣይፈጥሩን።
 - መ ብዝተፈላለዩ መግባይቲ ዕግያ ንክካይዱ ዝተማሓየኹ ዕምብባታት ኣለዎም።
- 3 ካብዞም ዝስዕቡ ሓደ ናይ ሓባር መግለጺ ሓዳውን ክልተኣውን ዱግሪ ዘርኢታት እዩ።
 - ሀ ተመዓዳደውቲ ዕሕጊ ቆፅሊ፣
 - ለ ዘፋር ስርዓተ ሱር፣
 - ሐ ቕፅፅ ሕብራዊ ቆፅሊ ርባሕ ኣርባዕተ ምኳን፣
 - መ ዘርኢታት ይፈጥሩ።
- 4 ልውውጥ ኣየር ዝካየዱሉ ክፍለአካል ተክሊ፡-

ሀ ላዕለዋይ ንፅፍ	ሐ ማፋ
ለ ቲሹ ሜሶፊል	መ ቲሹ መንግዝያ
- 5 ካብዞም ዝስዕቡ ሓደ ተክሊ ጣፍ ንምዕጋይ ይጠቅም።

ሀ ኣዕዋፍ	ሐ ዕምብላሊዕ
ለ ኣናህብ	መ ንፋስ



መጠቻ ለሊ ምዕራፍ

- ☐ ሓምለዎት ተክልታት ውህደብርሃን ዘካይዱ እዮም።
- ☐ ተክልታት ዘይዓምበብትን ዓምበብትን ተባሂሎም ይምደቡ።
- ☐ ዘይዓምበብቲ ተክልታት ሞስ፣ ፈርንን፣ ጅምኖስፕርምን የጠቓልሉ።
ብዘይካ ጅምኖስፕርም ካልኦት ዘርኢ ኣይፈጥሩን።
- ☐ ዕምበባታት ምታዊ መራብሒ ኣካላት ዓምበብቲ ተክልታት እዮም።
- ☐ ዓምበብቲ ተክልታት ዝበለፀ ቁጠባዊ ረብሓ ዘለዎም ተክልታት እዮም።
- ☐ ዓምበብቲ ተክልታት ሰለስተ ቀንዲ ኣካላት ኣለዎም። ንሳቶምውን ጉንዲ፣ ቆዕልን ሱርን እዮም። ኣብ እዋን በፅሒ ተወሳኺ ራብዓይ ኣካል ዝኾነ ዕምበባ ይህልዎም።
- ☐ ሱር ኣብ ትሕቲ መሬት ዝርከብን ንተክሊ ምስ ሓመድ ኣጣቢቑ ዝሕዝን ኣካል ተክሊ እዩ።
- ☐ ሱር ማይን ማዕድናትን ናብ ልዕሊ መሬት ዝርከብ ኣካል ተክሊ የመሓላልፍን ምግብ ይኸዝንን።
- ☐ ስርዓተ ሱር ጎናድ ሱር፣ ጨንፈር ሱር፣ ዘፋር ሱር፣ ጫፍ ሱርን ቆቢዕ ሱርን የጠቓልል።
- ☐ ጎናድ ሱርን ዘፋር ሱርን ዝበሃሉ ክልተ ዓይነታት ሱር ተክልታት ኣለዉ።
- ☐ ጉንዲ ኣካል ተክሊ እንትኾን ኣብ ልዕሊ መሬት /ሓመድ/ ይርከብ።
ጉንዲ፣ ቆዕልን ዕምበባን /ኣብ እዋን በፅሒ/ ብሓባር ስርዓተ ጉንፈር ተክሊ ይፈጥሩ።
- ☐ ብመሰረት ልስላሰን ጥንካረን ጉንዲ ክልተ ዓይነታት ዓምበብቲ ተክልታት ኣለዉ። ንሳቶምውን ብርዓዊ ተክልን ጎናድ ተክልን እዮም።
- ☐ ቀንዲ ግደ ስራሕ ጉንዲ ንተክሊ ኣብ ልዕሊ መሬት ጠጠው ክብልን እኹል ብርሃን ፀሓይ ክረክብን ምግባር እዩ። ከምኡ'ውን ማይን መኣድናትን ካብ ሱር ናብ ዝተረፉ ኣካላት ተክሊ (ኣቑዕልትን ዕምበባታትን) የመሓላልፍ። ፍረ እውን ይሸከም። ብተወሳኺ ውፅኢታት ውህደብርሃን ካብ ኣቑዕልቲ ናብ ካልኦት ኣካላት ተክሊ የጎዓዕዝ።
- ☐ ኣቑዕልቲ ብኸይዲ ውህደብርሃን ብርሃንፀሓይን ሃመልማልን ተጠቐምም ማይን ካርቦንዳይኦክሳይድን ናብ ምግብ ናይ ምቕያርን ልውውጥ ኣየር ናይ ምክያድን ተግባራት ይፍፀሙ።
- ☐ ቀንዲ ክፍለ ኣካላት ቆዕሊ ሜዳ ቆዕሊ፣ ማእኸላይ ዕሕጊ ቆዕልን ጉንዲ ቆዕልን እዮም።
- ☐ ዓምበብቲ ተክልታት ሓዳዊ ዱግሪ ዘርኢ ተክልታትን ክልተኣዊ ዱግሪ ዘርኢ ተክልታትን ናብ ዝበሃሉ ክልተ ጉጅለታት ይምደቡ።
- ☐ ሓዳዊ ዱግሪ ዘርኢ ሓደ ዱግሪ ዘርኢ ከምኡ'ውን ክልተኣዊ ዱግሪ ዘርኢ ክልተ ዱግሪ ዘርኢ ዘለዎም ዘርኢታት'ዮም።

- ☐ ዓምብብቲ ተክልታት ከከም ዓይነቶም ብዎታውን ኢዎታውን ኣገባብ ይራብሉ።
- ☐ ኢዎታዊ ምርባሕ ዝተፈላለዩ ክፍለኣካላት ተክሊ ብምጥቃም ይካየድ። ንኣብነት ብጉንዲ ትሕቲ መሬት (ትዩበር)፣ ራይዞም፣ ኮርምን ዝመሳሰሉን።
- ☐ ዕምብባ ዘርኢ ዝፈጥር ኣካል ተክሊ እዩ። ዕምብባ ኣርባዕተ ቀንዲ ክፍለ ኣካላት ኣለዉዎ። ንሳቶምውን ሓቋፊ ቆፅሊ፣ ሕብራዊ ቆፅሊ፣ ተባዕታይ ኣካልን ኣንስታይ ኣካልን እዮም።
- ☐ ዕግያ ዕገ ካብ ከረጢት ዕገ ናብ መጣጊ ዝሰጋገረሉ ከይዲ እዩ።
- ☐ ዓርሰ ዕግያን ስግረ ዕግያን ዝበሃሉ ክልተ ዓይነታት ዕግያ ኣለዉ።
- ☐ ቀንዲ መግቢይቲ ኣብ መሬት ዝርከቡ ተክልታት ንኡስን እንስሳትን እዮም።
- ☐ ዕገ ኣብ መጣጊ ምስዓረፊ ይቦቅል እሞ ናብ ቱቦ ዕገ ይዓቢ። ቱቦ ዕገ ዎታዊ ዘርኢ ተባዕታይ ብምሽካም ናብ ውህደት ዝካየዱሉ ማህፀን እንቁላሊሕ የብዕሕ።



መልመዲ መጠቓለሊ ምዕራፍ 4

I. ትክክል ዝኾነ መልሲ ዝሓዘ ፊደል ምረፁ።

- 1 ካብዞም ዝስዕቡ ሓደ ዓምባቢ ተክሊ ኣይኮነን

ሀ ተክሊ ስገም	ሐ ተክሊ ዱባ
ለ ተክሊ ፓፓያ	መ ፈርን
- 2 ውሽጣዊ ቲሹ ጉንድታትን ሰራውርን ዘይኮነ ኣይናይ እዩ?

ሀ ላዕለዋይ ንፃፍ	ሐ ቲሹ መንግሥት
ለ ኮርቴክስ	መ ዝተዋሃበ መልሲ የለን
- 3 ካብዞም ዝስዕቡ ሓደ ክፍለ ኣካል ስርዓተ-ጉንፈር ኣይኮነን።

ሀ ጉንዲ	ሐ ቆፅሊ
ለ ዕምብባ	መ ዝተዋሃበ መልሲ የለን
- 4 ካብዞም ዝስዕቡ ዝምድናታት ኣካል ተክልን ግደ ስራሕን ትክክል ዘይኮነ ኣይናይ እዩ?

ሀ ላዕለዋይ ንፃፍ - ምክልኻል	
ለ ቲሹ ሜሶፊል - ልውውጥ ኣየር	
ሐ ቆቢዕ ሱር - ምክልኻል	
መ ቲሹ መንግሥት - ማይ፣ መዓድንን ምግብን ንምጉዕግግ	

- 5 ካብዞም ዝስዕቡ ሓደ ኣብ ኢያታዊ ምርባሕ ተኸልታት ኣይካተትን።
 - ሀ ጉንዲ ቆሪፅካ ምትካል መ ዘርኢ ምዝራኽ
 - ለ ምልጋብ
 - ሐ ምግዳም

II. ኣብ 'ሀ' ዘለው ቃላት ምስ ኣብ 'ለ' ዘለው ሓረጎች ኣዛምዱ።

- | | |
|---|---|
| <ul style="list-style-type: none"> 6 ታሓግ 7 ካሮት 8 ጂምኖስፐርም 9 ፍረ 10 ዘርኢ | <ul style="list-style-type: none"> ሀ ተኸሊ ዕሕዲ ለ ካብ ማህደር እንቁላሊሕ ይምዕብል ሐ ካብ ማህፀን እንቁላሊሕ ይምዕብል መ ኣብነት ጎናድ ሱር ዘለዎ ተኸሊ ረ ኣብነት ዘፋር ሱር ዘለዎ ተኸሊ |
|---|---|

III. ነዞም ዝስዕቡ ክፍቲ ቦታታት ትኸክል ዝኾነ መልሲ ምልኡ።

- 11 _____ ተኸልታት ምግባም ዝሰርሑሉ ከይዲ እዩ።
- 12 _____ ፣ _____ ን _____ ን ኢያታዊ መራብሒ ኣካላት ላዕለዎት ተኸልታት እዮም።
- 13 _____ ን _____ ን ያታዊ መራብሒ ኣካላት ዕምበባ እዮም።
- 14 ክልተ ዓይነታት ዕግያ ዓምበብቲ ተኸልታት _____ ን _____ ን እዮም።
- 15 ክልተኣዊ ውህደት ኣብ ዓምበብቲ ተኸልታት ብምኽንያት ውህደት _____ ን _____ ን ይካየድ።

IV. ነዞም ዝስዕቡ ሕቶታት ሓፂር መልሲ ሃቡ።

- 16 ቀንዲ ጉጅለታት ዘይዓምበብቲ ተኸልታት ዘርዝሩ።
- 17 ቀንዲ ክፍለ ኣካላት ዕምበባ ብምዝርዛር ንሕድሕዲኦም ሓደ ግደ ስራሕ ሃቡ።

እንስሳት

ካብዚ ምዕራፍ ትዕቢት ዝግበረሉም ውዕኢታት

ተምሃሮ ነዚ ምዕራፍ ምስተምሃርኩም፡-

- ◆ እንስሳት ብመጠን ብዓይነትን ብዝርገሐን ዝፈሳሰዩ ምዃኖም ምዝራብ፣ ትህብዎም ፍቓድን ክብርን ምብርህራህን ነፍሳት ንምንታይ ሳዘዮም ዝተፈሳሰዩ ጉጅብታት እንስሳት ክምዝኹ ምግባልን ትክክሉ።
- ◆ እንታይነት ሰውጠተቅርባ ምግባል፣ እንታይነት ሙቡስን ጉዳሰን ሰውጠተቅርባ ምግባልን ሳብነታት ብሙቡስን ጉዳሰን ሰውጠተቅርባ ዝራብሉ ነፍሳት ምሃብን ትክክሉ።
- ◆ ሃመማ በረኻ፣ ባርኖስን ቃንጫ ፈሓርን ንወድሰብ ብኸመይ ክምዘጥቅቡ ምብርህራህን ሚባታት ሙቅፃፀራም ምግባልን ትክክሉ።
- ◆ ሓድሓዶ ባህርያት ሓበራዊ ነፍሳት ምግባልን ሳብነታት ምሃብን ትክክሉ።
- ◆ ግደ ንግስቲ ንህቢ፣ ልንዝር ንህብን ሰራሕተኛታት ሳናህብን ምግባል፣ ሚባታት ምርባሕ ንህብን ሳተሓሕዳ ቅፎ ንህብን ምግባል፣ ብሰባታት ሳበራብራ ሙዓር ምዝርዛርን ዘበኖዊ ቅፎ ንህቢ ምስ ባህባዊ ቅፎ ንህቢ ምንፅፃርን ትክክሉ።
- ◆ መርሳዖ ዘበኖዊ ቅፎ ንህቢ ምስራሕ፣ ባህርዶ ሓበራዊ ነፍሳት ምድኖቻን ብሓሰባ ሓበራዊ ነፍሳት ንምምርማር ዘስኩም ድሴት ምግባልን ትክክሉ።



ቀንዲ ትሕዝቶታት

- 5.1 በዝሃእንስሳት
- 5.2 ዑደተህይወት ሓድሓዶ ነፍሳት
- 5.3 ቁጠባዊ ረብሓ ሓድሓዶ ነፍሳት
- 5.4 ሓበራዊ ነፍሳት

☐ መጠቓሰሲ ምዕራፍ

መጻኑዊ

እንስሳ (ኣኒማል) ዝብል ቃል ካብ “ኣኒማለ” ዝብል ላቲን ቃል ዝመፀ እንትኹን እዚ ድማ ካብ “ኣኒማ” ዝብል ቃል ዝተወረሰ ኮይኑ ትርጉሙ ድማ ዘተንፍሱ ወይ ህይወት ዘለዎም ማለት እዩ። ኣብ ዕለታዊ ኣጠቓቕማ እዚ ቃል ካብ ወድሰብ ወፃኢ ንዘለዉ እንስሳት ዝውዕል እዩ። ይኹንንምበር ስነህይወታዊ ትርጉም እዚ ቃል ግና ንኹሎም ኣባላት ንግስት እንስሳ ንወድሰብ እውን ሓዊሱ ዘጠቓልል እዩ።

እንስሳት ንወድሰብ ዝህቡዎ ረብሓ ብዙሕ እዩ። ንኣብነት ንምግብነት፣ ንመጓጓዣ፣ ንመዘናግዲ፣ ወዘተ ዝለዓለ ረብሓ ይህቡ። ብተመሳሳሊ እንስሳት ንመስሕብ ቱሪዝም ስለዝጠቓቑ ፍልፍል ሸርፊ ወፃኢ ብምዃን ኣብ ቁጠባዊ ዕብዮት ሓንቲ ሃገር ዝለዓለ ግደ ኣለዎም። ስለዚ እንስሳት ንወድሰብ ብዝህቡዎ ረብሓ ጥራሕ ዘይኮነስ ኣብ ከባቢ ብሰላም ናይምንባር መሰል እውን ዘለዎም ምዃኑ ፈሊጥና ክነክብርም ይግባእ። ብተመሳሳሊ ንእንስሳት ምግብ፣ መፅለሊ፣ ሰላም፣ ወዘተ ከምዘድልዮም ብምግንዛብ ንዐኣም ዘለና ፍቕሪ ብምምዕባል ብተግባር ክነርኢ ኣለና። እንስሳት እንተይተንክፍናዮም ስለዘይትንክፉና ከምፀላእቲ ክንሪኦም የብልናን።

ኣብዚ ምዕራፍ ብዛዕባ በዝሃእንስሳት፣ ዑደተህይወትን ቁጠባዊ ረብሓን ሓድሓደ ነፍሳት ከምኡውን ሓበራዊ ነፍሳት ብዝምልከት ክትመሃሩ ኢኹም።

5.1 በዝሃእንስሳት

ደረጃታት ብቕዓት ንኡስ ምዕራፍ

ተምሃሮ ነዚ ንኡስ ምዕራፍ ምስተምሃርኩም፡-

- ◆ እንስሳት ብመጠን፣ ብዓይነትን ብዝርገሐን ዝፈላለዩ ምዃኖም ትዛረቡ።
- ◆ ንእንስሳት ዘለኩም ፍቕርን ኣክብሮትን ተብራህርሁ።
- ◆ ነፍሳት ንምንታይ ዝለዓለ ዝርገሐን ኣፈላላይን ዘለዎም ጉድለ እንስሳት ከምዝኾኑ ትገልፁ።

እንስሳት ክንደይ ዝኣክል ዝተፈላለዩ እዮም?

ተምሃሮ እስቲ ትፈልጡዎም እንስሳት ዘርዝሩ። ዝተፈላለዩ ዓይነታት እንስሳት ኣለዉ። እንስሳት ብመጠን፣ ብዓይነትን ዝርገሐን ዝተፈላለዩ እዮም።

 **ኣፈላላይ እንስሳት ብመጠን**

እንስሳት ካብ ዝዓበዩ ክሳብ ዝነኣሰ ብመጠን ኣፈላላይ ኣለዎም። ዓሳነባሪ ዝዚፍ እንስሳ እንትኹን ኣንጭዋ ድማ ንእሽተይ እንስሳ እዩ። ሃመማ ድማ ካብ ክልቲኦም እንስሳት ዝነኣሰ እዩ።



ዝርገሐ እንስሳት እንታይ ይመስል?

እንስሳት ኣብ ዝተፈላለዩ ከባብታት ምንባር ይኸእሉ። ኣብነት ኣብ መሬት፣ ሩባ፣ ኣየር፣ ዱር፣ ሓመድ፣ ወዘተ ይነብሩ። ከም ከፍቲ፣ ኣምበሳ፣ ወዘተ ዝበሉ እንስሳት ኣብ መሬት ዝነብሩ እንትኾኑ መሓውሮም ተጠቓሞም ድማ ይንቀሳቐሱ። ኣብ መሬት ዝነብሩ እንስሳት ፅፍሪ ዘብቁሉ ኣባብዕትን ሸኾናን ዘለዎም እንትኾኑ እዚኦም ድማ ንምኻድ፣ ንምዝላል ወይ ንምድያብን ንምጉያይን ይጥቀሙሎም። ኣብ መሬት ዝነብሩ እንስሳት ምድራዊ እንስሳት ተባሂሎም ይፅውዑ።

ከም ህበይን ዋዓግን ዝበሉ እንስሳት ኣብ ኦም ይነብሩ። መሓውሮም ንምዝላል ወይ ናብ ኦም ንምድያብ ይጥቀሙሎም።

ዓሳን ዓሳነባርን ድማ ኣብ ውሽጢ ማይ ይነብሩ። መንፈሮምን ጭረኦምን ተጠቓሞም ከዓ ይሕምሱ። ኣብ ማይ ዝነብሩ እንስሳት ማያዊ እንስሳት ተባሂሎም ይፅውዑ።

ከም ኣፅዋፍን መንኪዕን ዝበሉ እንስሳት መብሃሕትኡ ግዘ መንፈሮም ተጠቓሞም ኣብ ኣየር ይበሩ። ስለዚ እንስሳት ኣብ ዝተፈላለዩ ከባብታት ዓለምና ከከም ዝሰማምዎም ከባብያዊ ኩነታት ተብቲኖም ይርከቡ።



ንጥፈት 5.1

እንስሳት ብምርኣይ ምምዳብ (ምጉጃል)።

- ብጉጅለ ብምኽን ኣብ ቀፅሪ ቤት ትምህርትኹም ትምህርታዊ ዑደት ብምክያድ ዝርኣኹምዎም እንስሳት መዝግቡዎም።
- ብበዝሒ ኣብ ከባቢኹም ዝርከቡ እንስሳት እንታይ ዓይነት እዮም? ኣብ ኢትዮጵያ ዝርከቡ ትፈልጡዎም እንስሳት ዘርዝሩ። ብምቕፃል ብመጠን፣ ብዝርገሐን ዓይነቶምን መድብዎም። ውፅኢት ስራሕኹም ንክፍሊ ብምቕራብ ተመያየጡሉ።

እንስሳት ብዓይነት ዝተፈላለዩ እዮም።



እንስሳት ብዓይነት ብኸመይ ይፈላለዩ?

እንስሳት ብዓይነቶም ናብ መጥበውቲ፣ ተስሓብትን ሰጎምትን፣ ዓሳ፣ ምድረማያውያን፣ ኣፅዋፍ፣ ነፍሳት፣ ወዘተ ናብ ዝበሃሉ ጉጅለታት ምምዳብ ይከኣል።

ቁልፊ ቃላት

- ምድረማያውያን፡-** ኣብ ማይን ኣብ ምድርን ዝነብሩ እንስሳት እዮም።
- ተስሓብትን ሰጎምትን፡-** ኣብ መሬት ዝነብሩ እንስሳት ኮይኖም ሰውነትም ብፅፋፎት ዘተሸፈነን እናተፋሓኹን እናሰገመን ዘኸዱን እንስሳት እዮም።
- መጥበውቲ፡-** ንውሳይም ጡብ እናጥበዉ ዘፅብዩ እንስሳት።
- ነፍሳት፡-** ጉጅለ ህይወታዊያን ኮይኖም ኣብ ደጋዊ ኣስከፊን ዘተሃነፀን ኪቲን ብዘተብሃሉ ጥንኲር ደጋዊ ስፋን ዘተሸፈነን ሕርጋግ ሰውነት ኣለዎም።



መጥበውቲ ዝበሃሉ እንስሳት ከመይ ዝበሉ እዮም?

ውላዶም ብምጥባው ዝምግቡ እንስሳት መጥበውቲ ይበሃሉ። ወድሱብ ሓደ ኣብነት መጥበውቲ እንስሳት እዩ። ብተወሳኺ ከፍቲ፣ ጤለበጊዕ፣ ካንጋሮ፣ ወዘተ እውን ኣብነታት መጥበውቲ እዮም። ተምሃሮ እስቲ ትፈልጡዎም ካልኣት መጥበውቲ ዘርዝሩ።

ቀንዲ መፍለዩ ባህርያት መጥበውቲ፡-

- ☑ ኣብ ቆርቦቶም ፀጉሪ የብቁሉ።
- ☑ ሙቕት ሰውነቶም ኣይለዋወጥን።
- ☑ ምስተወለዱ ብሳምበኦም ይትንፍሱ።
- ☑ ሰውነቶም ናብ ርእሲ፣ ኣፍልብን ከብድን ዝተመቐለ ኮይኑ ኣፍልብን ርእስን ዘተሓሕዝ ክሳድ ኣለዎም።
- ☑ ረሃፅ ዝፈጥር ዕኪ ረሃፅ ኣለዎም።
- ☑ ውላድ ብህይወቱ ይወልዱ።

ትፈልጡዩ!

- * **ዓሳነባሪ፡-** ኣብ ወሽጢ ማይ ዝነብር ካብ ኩሱም እንስሳት ዝዓበዩ መጥበዊ እንስሳ እዩ።
- * **መንኪዕ (ሰጂኪቶ)፡-** ትነፍር መጥበዊት እንስሳ እያ።



ተስሓብትን ሰጎምትን ዝበሃሉ እንታይ ዓይነት እንስሳት እዮም?

ተስሓብትን ሰጎምትን እንስሳት ኣብ ምድሪ ዝነብሩ እዮም። ኣባጋውዮ፣ ተመን፣ ጠበቕ፣ ሓርገፅ፣ ወዘተ ኣብነታት ተስሓብትን ሰጎምትን እዮም። ቀንዲ መፍለዩ ተስሓብትን ሰጎምትን እንስሳት፡-

- ☑ ብሳምበኦም ይትንፍሱ።
- ☑ ሙቕት ሰውነቶም ዝለዋወጥ እዩ።
- ☑ መብዛሕትኦም እንቁላሊሕ የውድቑ።
- ☑ ሰውነቶም ብዕፋፎት (ቅረፍቲ) ዝተሸፈነ እዩ።



ዓሳታት ከመይ ዝበሉ እንስሳት እዮም?

ዓሳታት ኣብ ወሽጢ ማይ ዝነብሩ እንስሳት እዮም። ዓሳታት መንፈሮምን ጭረኦምን ብምጥቃም ይሕምሱ። ዓሳታት እንቁላሊሕ ኣብ ወሽጢ ማይ ብምውዳቕ ይራብሉ። ዓሳታት ነፋይ ዝተብሃለ ኣካሎም ተጠቐሞም ይትንፍሱ።



ኣዕዋፍ እንታይ ዓይነት እንስሳት እዮም?

ኣዕዋፍ መብዛሕትኦ ግዜ መንፈረን ተጠቐመን ዝነፍራ እንስሳት እዮን። ኣዕዋፍ ሰውነቱን ብክንቲት ዝተሸፈነ ኮይኑ ዘይለዋወጥ ሙቕት ሰውነት ኣለወን። ኣዕዋፍ ቱቦ ዘለዎም ኣዕፅምቲ ኣለወን። እዚ ድማ ክብደተን ፎኪስ ክኸውን ስለዝገብረን ንክነፍራ ይሕግዘን። ዝተፈላለዩ ዓይነታት ኣዕዋፍ ኣለዎ። ኣብነት ርግቢት፣ ጉን፣ ፅኽድም፣ ኣባጉምባሕ፣ ወዘተ። ተምሃሮ ኣብ ከባቢኹም ዝርከባ ካልኣት ኣብነታት ኣዕዋፍ ዘርዝሩ።



ምድረማያውያን እንታይ ዓይነት እንስሳ እዮም?

ምድረማያውያን ኣብ መሬትን ማይን ዝነብሩ እንስሳት እዮም። ምድረማያውያን ተለዋዋጢ መቐት ሰውነት ኣለዎም። ጭንቁራዕ ሓንቲ ኣብነት ምድረማያውያን እንስሳት እያ።



ነፍሳት ከመይ ዝበሉ እንስሳት እዮም?

ነፍሳት ኣብ ዓለምና ዝላዓለ በዝሕን ዝርገሐን ዘለዎም እንስሳት እዮም። ልዕሊ ሓደ ሚልዮን ዝተፈለጡ ዘርኢ ነፍሳት ዘለዉ እንትኾን ኣብ ኩሎም ህይወታውያን ልዕሊ 50 ሚሊታዊ ከምዝኾኑ ይግመት። ተምሃሮ ንምታይ እዩ ነፍሳት ዝለዓለ ዝርገሐ ክህልዎም ዝኽኣለ?



ነፍሳት ኣብ ካልኦት እንስሳት ዝለዓለ ዝርገሐ ክህልዎም ዝኽኣሉ ምኽንያት፡-

- ስሉጥ ናይ ምርባሕ ተኸእሎ ስለዘለዎም፤
- ኣብ ዝተፈላለዩ መንበሪ ናይ ምንባር ተኸእሎ ስለዘለዎም፤
- ምስ ዝተፈላለዩ ፊዚካዊ ኩነታት ዝነብርሉ ቦታ ናይ ምልማድ ተኸእሎ ስለዘለዎም፤
- ንዝለዋወጥ ኩነታት ከባቢ ናይ ምልማድ ተኸእሎ ስለዘለዎም እዩ።

ንእንስሳት ፍቕርን ኣክብሮትን ክህልዎና ኣለዎ። እንስሳት ንወድሰብ ጠቐምቲ እዮም። ናይ ምንባር መሰል እውን ኣለዎም።

መልመዲ 5.1

- 1 ነዘም ዝስዕቡ ሙሉእ ሓሳባት ትኽክል ንዝኾኑ "ልክዕ" ትኽክል ንዘይኮኑ ከዓ "ጌጋ" ብምባል መልሱ።
- 1 እንስሳት ዝብል ቃል ስነህይወታዊ ትርጉሙ ንወድሰብ ኣይሓውስን።
- 2 መጠን ዓሳነባሪ ኣብ ኩሎም እንስሳት ዝገዘፈ እዩ።
- 3 ነፍሳት ዝነኣሰ ዝርገሐ ዘለዎም እንስሳት እዮም።
- 4 መቐት ሰውነት መጥበውቲ ተለዋዋጢ እዩ።
- 5 ጭንቁራዕ ሓንቲ ኣብነት ምድረማያውያን እንስሳት እያ።

5.2 ዑደተህይወት ሓድሓደ ነፍሳት

ደረጃታት ብቅዓት ንኡስ ምዕራፍ

ተምሃሮ ነዚ ንኡስ ምዕራፍ ምስተምሃርኩም፡-

- ◆ ልውጠተቅርፂ ለውጢ ኣካላዊ ቅርፂ እንስሳት ኮይኑ ዝተፈላለዩ ደረጃታት ዘካተተ ምዃኑ ትገልፁ።
- ◆ እንታይነት ሙሉእን ጉዳልን ልውጠተቅርፂ ትገልፁ።
- ◆ ኣብነታት ብሙሉእን ብጉዳልን ልውጠተቅርፂ ዝራብሑ ነፍሳት ትዛረቡ።

ልውጠተቅርፂ ኣብ ነፍሳት

ነፍሳት ሰለስተ ክፋል ሰውነት ኣለዎም። ንሳቶምዎን ርእሲ፣ ቆፎ ኣፍልብን (ቆፍቤ) ከብድን እዮም (ስእሊ 5.1 ርእዩ)።

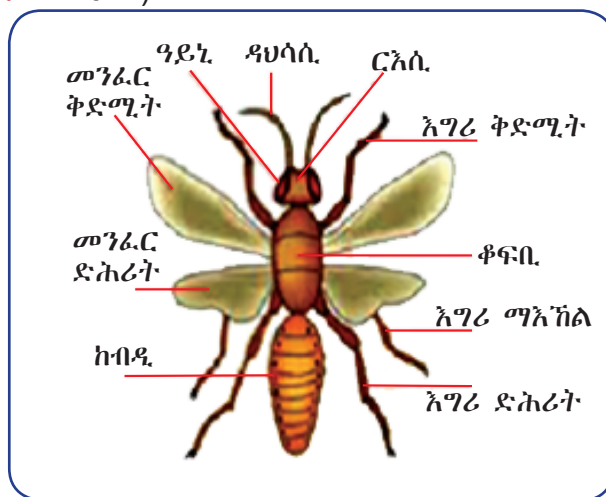

ስእሊ 5.1: ደጋዊ ሳካት ነፍሳት



ልውጠተቅርፂ እንታይ እዩ?

ኣብ መንጎ ነፍሳትን ካልኦት እንስሳትን ዘሎ መሰረታዊ ለውጢ ነፍሳት እናዓበዩ እንትኸዱ ቅርፂ ሰውነቶም ጠቕሊሉ ስለዝልወጥ እዩ። እዚ ከይዲ ምልዋጥ ቅርፂ ነፍሳት ድማ ልውጠተቅርፂ ተባሂሉ ይዕዋዕ።

- ✓ ነፍሳት ክልተ ዓይነት ልውጠተቅርፂ ዮካይዱ። ንሳቶምዎን ሙሉእ ልውጠተቅርፅን ጉዳል ልውጠተቅርፅን ይበሃሉ።
- ✓ ሙሉእ ልውጠተቅርፂ ኣርባዕተ ብርክታት ለውጢ ቅርፂ ይሕዝ። ንሳቶም እውን እንቁላሊሕ፣ ላርቫ (ዕፀ)፣ ፑፓን በዕሕን (ዓብይን) እዮም። ኣብነት ዕምብላሊዕ።
- ✓ ጉዳል ልውጠተቅርፂ ሰለስተ ብርክታት ለውጢ ቅርፂ ይሕዝ። ንሳቶምዎን፡- እንቁላሊሕ፣ ኒምፍ (ኩኩባ)ን በዕሕን ይበሃሉ። ኒምፍ ንእሽተይን መንፈር ብዘይምህላውን እንተዘይኮይኑ ምስ ዓብዩ ኣዝዩ ይመሳሰል እዩ። ኣብነት ኣምበጣ።

ጉዳል ልውጠተቅርጺ

አብነት:- ዑደተህይወት አምበጣ

አብ ዑደተህይወት አምበጣ እዞም ዝስዕቡ ክይድታት ይረክቡ:-

- ☑ አንስታይ አምበጣ ንኸባቢ 5 ሳ.ሜ ከብዳ ብምልጣጥ ናብ ራሕሲ ዘለዎ ሓፃ ክቐበር ብምግባር እንቁላሊሕ ተውድኞ። እዞም እንቁላሊሕ ብመሰረት ዝረኽቡዎ ዋዲ አብ ውሽጢ 10 - 20 መዓልታት ይጫጭሉ።
- ☑ እንቁላሊሕ ናብ መንፈር አልቦ ኒምፍ (ኩኩባ) ይጭጫሕ። እዚ ብውሱን መልክዑ ምስ በፅሒ (ዓብዪ) ይመሳሰል።
- ☑ ኒምፍ ንኸባቢ ናይ ሰውነቱ ጥንኩር ሽፋን ወይ ስምዒ ነፍሳት ክግፈፍ አለዎ። እዚ ድማ ቅድሚ ሓዱሽ ጥንኩር ሽፋን ምውፅኡ ሰውነት እቲ ኒምፍ ክልጠጥ ይሕግዝ። በዚ አገባብ ዝተፈላለዩ ብርክታት ብምሕላፍ ናብ መንፈር ዘለዎ በፅሒ ይምዕብል።
- ☑ መንፈር ምስ አውፅኡ እኹል ምግቢ ናብ ዝረኽቡሉን ዝራብሉሉን ሓዱሽ ከባቢ ይነፍሩ። በዚ አገባብ እቲ ዑደት ይደጋገም።

ቁልፊ ቃላት

- ☑ **ሳርቫ (ፅፀ):-** ካብ እንቁላሊሕ ነፍሳት ዘጭጫሕ ንጡፍ ተመጋቢ ሓሰኻ ዘመስል ብርኪ ዑደተ ህይወት ነፍሳት እዩ።
- ☑ **ፑፓ:-** ካብ ነፍሳት ድሕሪ ብርኪ ሳርቫ ሰዲቡ ዘመፅእ ዘይንጡፍ፣ ዘይምገብን ብርኪ ዑደተ ህይወት እዩ።
- ☑ **ኒምፍ:-** ካብ እንቁላሊሕ ጉዳል ልውጠተቅርጺ ዘካይዱ ነፍሳት ዘጭጫሕ መንፈር ኣልቦ ብርኪ ዑደተህይወት እዩ።

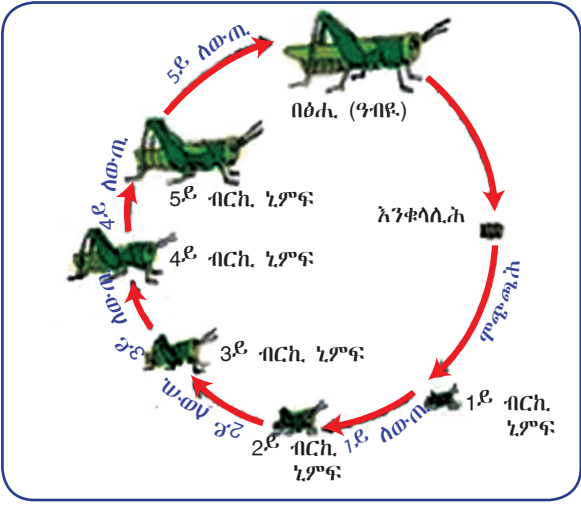
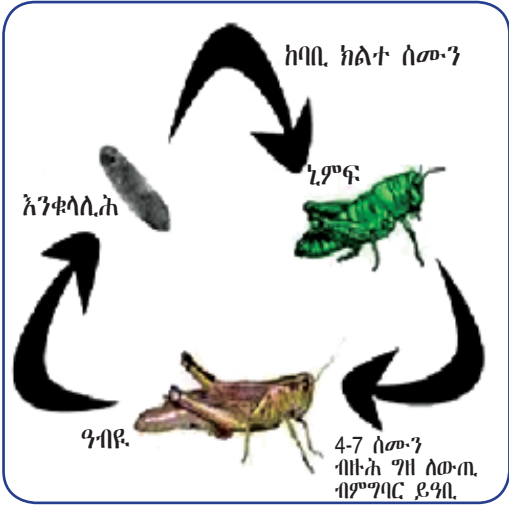

ስእሲ 5.2: ጉዳል ልውጠተቅርጺ ሳምበጣ

ሙሉእ ልውጠተ ቅርጺ

አብነት:- ዑደተ ህይወት ፅምብላሊዕ

አብ ዑደተህይወት ፅምብላሊዕ እዞም ዝስዕቡ ክይድታት ይረክቡ:-

- ☑ ፅምብላሊዕ እንቁላሊሕ ካብ ቆፅሊ ብታሕቲ ገፅ አብነት ካብ ቆፅሊ ሓምሊ ተውድኞ።

- ☑ እንቁላሊት ናብ ላርቫ ይጭጫሉ። ላርቫ ቆፅሊ ብምምጋብ ቀልጢፉ ይዓቢ።
- ☑ ላርቫ (ዕፀ) ናብ መንደቕ ወይ ቆፅሊ ብምጥባቕ ናብ ፑፓ ይምዕብል። ብምቕፃል ናይቲ ፑፓ ጥንኩር ሽፋን ክዕልምን ክጥንክርን ይጅምር። እቲ ፑፓ ዘይንጡፍ ኮይኑ ምስፀንሐ ጥንኩር ሽፋኑ ይክፈትሞ ዓብዩ ዕምብላሊዕ ይወፅእ።

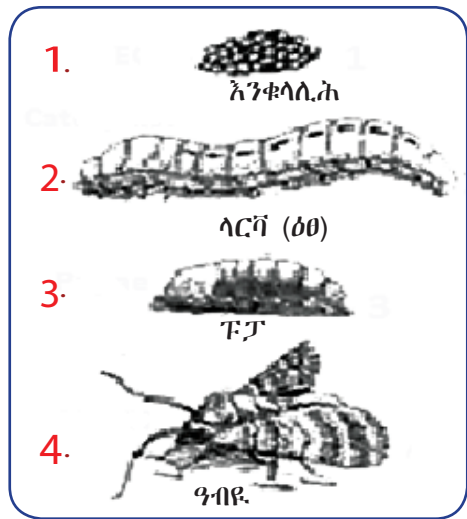
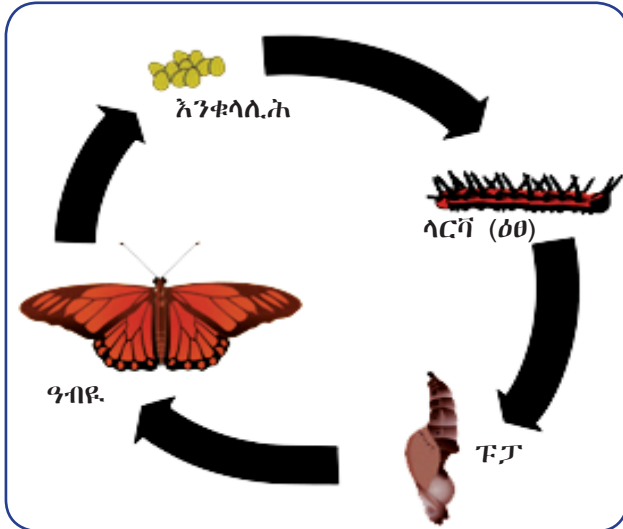

ስእሲ. 5.3: ብርክታት ሙሉስ ሰውጠተቅርባ ልምብላሊዕ

ንጥፈት 5.2



ዑደተህይወት ነፍሳት ምዕናዕ

ተምሃሮ በብጉጅለ ብምኃን መፃሕፍቲ ብምፍታሽን ነዞም ዝስዕቡ ሕቶታት ብምምላስን ፀብዓብ ንክፍሊ ኣቕርቡ። ብምቕፃል ኣብቲ ፀብዓብ መሰረት ብምግባር ተመያዮ።

- 1 ሃመማን ጣንጡን ብእንታይ ዓይነት ልውጠተቅርባ ይራብሑ?
- 2 ዑደተህይወት ሃመማን ጣንጡን ስኣሉ።

መልመዲ 5.2

1 ትክክል ዝኾነ መልሲ ዝሓዘ ፊደል ምረፁ።

1 ኣብ ጉዳል ልውጠተቅርባ ዘይርከብ:-

ሀ ብርኪ እንቁላሊት

ለ ብርኪ ላርቫ (ዕፀ)

ሐ ብርኪ ኒምፍ

መ ሀ ን ለ ን መልሲ እዮም።

2 ኣብ እዋን ሙሉእ ልውጠተቅርባ ኣብ ብርኪ ላርቫ ቀባሉ ዝመፅእ _____ እዩ።

ሀ እንቁላሊት

ለ ዓብዩ

ሐ ፑፓ

መ ኒምፍ

3 ኣብዞም ዝስዕቡ ነፍሳት ኣደ ሙሉእ ልውጠተቅርባ ዘካይድ እዩ።

ሀ ሃመማ

ለ ኣምበጣ

ሐ ድድዕ

መ ሀ ን ለ ን መልሲ እዮም።

4	ካብዞም ዝስዕቡ ዝላዓለ ዝርገሐ ዘለዎም _____ እዮም።		
	ሀ መጥወብቲ	ሐ	ኣዕዋፍ
	ለ ተሳሓብትን ሰጎምትን	መ	ነፍሳት
5	ኒምፍን ላርቫን ክልቲኦም፡-		
	ሀ ምስዓብዪ ይመሳሰሉ።	ሐ	ካብ እንቁላሊሕ ይጫጭሉ።
	ለ ክራብሉ ይኸእሉ።	መ	ኩሎም መልሲ እዮም።

5.3 ቁጠባዊ ረብሓ ሓድሓደ ኣገደስቲ ነፍሳት

ደረጃታት ብቐጥታ ንኡስ ምዕራፍ

ተምሃሮ ነዚ ንኡስ ምዕራፍ ምስተምሃርኩም፡-

- ◆ ሃመማ በረኻ ንሰብን እንስሳትን ብኸመይ ከምዘጥቅዑ ትገልፁ።
- ◆ ሜላታት መቆፃፀር ሃመማ በረኻ ትገልፁ።
- ◆ ባርኖስ ዘራእቲ ብኸመይ ከምዘጥቅዑ ትገልፁ።
- ◆ ሜላታት መቆፃፀር ባርኖስ ትገልፁ።
- ◆ ቃንጫ ፈሓሪ ምሽላባሕሪ ብኸመይ ከምዘጥቅዑ ትገልፁ።
- ◆ ሜላታት መቆፃፀር ቃንጫ ፈሓሪ ትገልፁ።



ቁጠባዊ ረብሓ ነፍሳት እንታይ እዩ?

ሓድሓደ ነፍሳት ቁጠባዊ ኣገዳስነት ኣለዎም። ዝተወሰኑ ነፍሳት ንወድሰብ ጎዳእቲ እንትኾኑ ዝተረፉ ድማ ጠቐምቲ እዮም። ከም ሃመማ በረኻ፣ ባርኖስን ቃንጫ ፈሓርን ዝበሉ ነፍሳት ንወድሰብ ጎዳእቲ ስለዝኾኑ ምፍላጦምን ምቁዕፃፃምን ቁጠባዊ ኣገዳስነት ኣለዎ።

ሃመማ በረኻ



ቁጠባዊ ሓደጋ ሃመማ በረኻ እንታይ እዩ?

ሃመማ በረኻ ንሰብን ክፍትን ዘጥቅዕ ጎዳኢ ነፍሳት እዩ። ሃመማ በረኻ ተሸካሚ ትራይፓኖዞማ ዝበሃል ፅግዕተኛ ክይኑ እዚ ኣብ ሰብ ሕማም ድቃስ (ትራይፓኖዞሚያሲስ) የስዕብ። ኣብ ክፍቲ ድማ ሕማም ስልም (ናግና) ዝበሃል ሕማም የስዕብ። በዚ ፅግዕተኛ ዝተጠቀሱ መጋዮሽቲ እንስሳት ዘርእይዎም ምልክታት ረስኒ፣ ምጨሐ (ኣነምያ)፣ ክብደት ምንካይ፣ ወዘተ እዮም። ሃመማ በረኻ ኣብ ወሰን ቃላይን ገማግም ሩባን ይርከብ። ክልተ ቀንዲ ዓይነታት ምክልኻል እዚ ተሸካሚ ኣለዉ። ንሳቶም እውን ንሃመማ በረኻ ብመፃፀድ ምሓዘን ፀረ ባልዕ ምንፃፃን እዮም (ስእሊ 5.4 ርአዩ)።

ቁልፌ ቃላት	
☑	ተሸካሚ፡- ሕማም ዘስዕቡ ተህዋስያን ብምሽካም ዘመሓሳልፍ እንስሳት።
☑	ምጨሐ (ኣነምያ)፡- ሕማም ዋሕዲ ደም።
☑	ባልዕ፡- ጎዳእቲ ነፍሳትን ካልኦት ሳናእስተይ እንስሳትን።
☑	ፀረባልዕ፡- ነፍሳት ንምቐቓታል እንጥቀመሉ ኪሚካዊ ዓውደ ሳካል።



ሜላታት መቆፃፀር ሃመማ በረኻ እንታይ እዮም?

ሃመማ በረኻ ንምቁፅፅር ካብ ዝጠቐሙ ሓድሓደ መቆፃፀሪ ሜላታት ዝተወሰኑ ከምዚ ዝስዕብ ቀሪቦም ኣለዉ።

- ☑ በዝሒ ሃመማ በረኻ ንምንካይ ኣብ ገማግም ሩባ ዝበቐሉ ቆጥቋጥን ሳዕረማዕርን ምቑራፅ ወይ ምቡቃስ።
- ☑ መዕቕቢ እዞም ነፍሳት እዮም ተባሂሎም ኣብ ዝፍለጡ ከባብታት ፀረባልዕ ዝኾኑ ኬሚካላት ምንፃፃ።
- ☑ ነፍሳት ዘየቐርብ (ዘባርር) ኬሚካል ናብ ክፍቲ ምንፃፃ።
- ☑ ሃመማታት በረኻ ብመፃፀድ (መትሓዘ ነፍሳት) ምሓዝ።



ስእሊ 5.4: ሃመማ በረኻን መሳርሒ መፃፀድን

ንጥፈት 5.3



ምንፃብን ገምጋምን

ምቁፅፅር ሕማም ድቃስ ዕዉት ዝኸውን ናብ ሓደ ከባቢ መኻናት ተባዕትዮ ሃመማ በረኻ ብበዝሒ ብምልቃቕ እዮ። እዞም መኻናት ተባዕትዮ ሃመማ በረኻ ርክብ ክፍፅሙ ይኽእሉ እዮም። ይኸንገር ውላድ ክፈጥሩ ስለዘይኽእሉ በዚ ምኽንያት ማሕበራዊ-ልቀሄት (በዝሒ ሃመማበረኻ) ይንኪ። ብዛዕባ እዚ ሜላ ብምንፃብ ወይ ንዝፈልጡ ሰባት ብምሕታት ብኸመይ ከምንጥቀመሉ ተመያየጡ። ነዚ ሜላ ምስቶም ካልኣት ሜላታት ብምንፅፅርን ብምገምጋምን ኣብ ክፍሊ ምስመሓዘትኩም ተመያየጥሉ።

ባርኖስ (ካኼጣ)



ባርኖስ እንታይ እዮ?

ባርኖስ ብርኪ ባርቫ ፅምብላሊፅ እምበር ፈፂሙ ሓሰኻ ኣይኮነን (ስእሊ 5.5 ርአዩ)። እዚ ቆፅልን ሳዕርን (ዘራእቲ) ዝምገብ (ዘጥቅዕ) ባርቫ ባርኖስ ይበሃል።

ባርኖስ:

- ☑ ሰውነቱ ጨንፈን አሻኹን እዩ።
- ☑ ቆዕሊ ብምቕራፅ ዝሓይኽ ዓብይን ጥንኩርን ምንጋጋ ኣለዎ።
- ☑ ስሱዓት በላዕቲ እዮም። ብቕፅሪ ብዙሓት እንተኾይኖም ኣእዋም ጠጢፎም ከምዘይነበረ ይገብሩ። እዞም ዓይነት ላርቫ እዚኦም ኣብ ዘራእቲ ሕርሻ ዝላዓለ ጥፍኣት የብፀሑ።
- ☑ መብዛሕትኦም ዓብይቲ ፅምብላሊዓት ግና ኣብ ፅምብባ ዝርከብ ፈሳሲ (ኔክታር) እዮም ዝምገቡ።
- ☑ ክፍለኣካላት ኣፍ ላርቫ (ባርኖስ) ንምንካስ ዘገልግሉ እንትኾን ናይ ዓብይቲ ግና ንምምጣጥ ዘገልግሉ እዮም።



ስእሲ 5.5: ዓብይ ልምብላሊዓት፣ ላርቫ (ባርኖስ)ን ባርኖስ ብፅሕስ እንተንቀሳቕሱን

ባርኖስ ብፅሕስ ኣብ መሬት ዝርከቡ ሳዕርታት (ዘራእቲ) ብምውራር ዘጥቅፅ ሰራዊት እዩ። ባርኖስ ምሽላባሕሪ፣ ምሽላ፣ ስርናይ፣ ስገም፣ ዳጉሻ፣ ጣፍ፣ ሩዝን ቃንጫሽኮርን ካልኦት ሳዕርታትን የጥቅፅ።

ሜላታት መቆፃፀር ባርኖስ

እዞም ዝስዕቡ ባህላዊ ሜላታት መቆፃፀር ባርኖስ እዮም።

- ☑ ወራር ባርኖስ ንምክልኻል መፃወድያ ፅምብላሊዓት ምጥቃም።
- ☑ ክፍቲ፣ ኣባጊዕ/ኣጣል ብምምልላስ ነቲ ባርኖስ ዘለውዎ ክባቢ ክረግፁም ምግባር።
- ☑ ባርኖስ ኣብ ዘለዎ ቦታ ጨንፈር ኦም ምጉሳስ (ምጉታት) ወይ ምጭፍጫፍ።
- ☑ ነቶም ላርቫታት ብኢድ ብምእራይ ምእካብ።
- ☑ ደርሁ ነቶም ላርቫታት ክበልዑዎም ምግባር።

ትፈልጡዶ!

- * ላርቫ ባርኖስ ሓዳዊ ዱግሪ ዘርኪ ተክልታት እምበር ክልተኣዊ ዱግሪ ዘርኪ ንዘኾኑ ተክልታት ኣየጥቅዕን።

ቁልፊ ቃላት

- ☑ **ባርኖስ:-** ላርቫ ኮይኖም ብፅሕስ መልክዕ እናተንቀሳቕሱ ከም ሰራዊት ኣብ መሬት ዝርከቡ ዝተፈላሰዩ ዘራእትን ካልኦት ሳዕርታትን የጥቅፁ።

ባህላዊ ሜላታት መቆፃፀር ባርኖስ ውዕኢታዊ ዝኸውን ንኣናእሽተይ ከባቢ ጥራሕ ይኸውን። ሰፊሕ ወራር ባርኖስ ኣብ ገፋሕቲ ቦታታት እንተዳኣ ተራኢዮም ኮይኖም ግና ብዘበናዊ ኣገባብ ፀረባልዕ ኬሚካላት ካብ ኣዩር ምንፃፃ ርድሊ። ከምዚ ዓይነት ሜላ ግና ናይ ባዕሉ ሓደጋውን የስዕብ እዩ። ምኽንያቱ ካልኣት ጠቐምቲ ነፍሳትውን ሓቢሮም ክጠፍኡ ስለዝገብር።

ቃንጫ ፈሓሪ



ቃንጫ ፈሓሪ ምሽላባሕርን ኣገዳስነቱን እንታይ እዩ?

ቃንጫ ፈሓሪ ዓሌት ድራር ሓዊ ዕምብላሊዕዮ። ዓበይቲ ዝበረዐ ቡኒ ሕብሪ ዘለዎም እንትኾን ካብ 35-40 ሚ.ሜ. ስፍሓት ዘለዎ መንፈር ኣለዎም። ላርቫ ቃንጫ ፈሓሪ ዝተፈላለዩ ሳዕርታት ከምኡውን ምሽላን ቃንጫ ሽኮርን ይምገብ (ስእሊ 5.6 ርአዩ)።

ኣንስትዮ ዕምብላሊዓት እንቁላሊሓን ኣብ ታሕተዋይ ገፅ (ክፋል) ቆፅሊ የውድቓ። ድሕሪ ከባቢ ዓሰርተ መዓልትታት ድማ እዞም እንቁላሊሓት ናብ ላርቫ ይጫጭሑ። ቀዲሎም ንላዕሊ ገፅ እቲ ተኸሊ እናተፋሓኹ ብምኻድ ናብቲ ቱቦ ቃንጫ ብምእታው ይምገቡ። በዚ ምኽንያት ድማ እቲ ጉንዲ ነኻል ወይ መስኮት ዝመስል ቅርፂ ይህልዎ። ድሕርዚ ጉንፈር እቲ ተኸሊ ብጫ ይኸውንዎ ይሓርር። ድሕሪ ሞት እዚ ተኸሊ ድማ እቲ ላርቫ ናብ ካሊእ ተኸሊ ክሰጋገር ይግደድ።



ዓብዩ



ብላርቫ ዝተፍሓረ ነኻል ቃንጫ



ላርቫ ኣብ ውሽጢ ጉንዲ

ስእሊ 5.6: ቃንጫ ፈሓሪ ምሽላባሕር

ዝባፀሐ ላርቫ ቅድሚያ ዓብዩ ኮይኑ በቲ ቱቦ ምውዕኡ ኣብቲ ጉንዲ ነኻል ይፈጥር። ብምቕፃል ዓብዩ ቃንጫ ፈሓሪ ነዚ ነኻል ንመውዕኢ ይጥቀመሉ። ቃንጫ ፈሓሪ ኣብ ምሽላ ካብ ዘበፀሐ ጉድኣት ኣብ ምሽላባሕር ዘበፀሐ ጉድኣት ዝፃበየ እዩ።

ንጥፈት 5.4



ዕዮ ጉጅለን ምይይጥን

- 1 ቁጠባዊ ኣገዳስነት ዘለዎም ነፍሳትን ናይቲ ከባቢ ሕብረተሰብ ዘራእቲ ዘጥቁዑን እንታይ ከምዝኾኑ ንሰባት ሕተቱ። ናይዞም ነፍሳት ስም፣ ብኸመይ ከምዘጥቁዑን እንታይ ዓይነት መቆፃፀር ሜላ ከምዝጥቀሙን ሕተቱዎም።

- 2 ኣብ ከባቢኹም ናብ ዝርከብ ኬላ ጥዕና ዑደት ብምግባር ብዛዕባ ኣብቲ ሕበረተሰብ ሕማማት ዘመሓላልፉ ዓይነታት ነፍሳት እንታይ ከምዘኾኑ ሕተቱ። ናይዞም ነፍሳት ስም፣ ዘመሓላልፉዎ ሕማም፣ ብኸመይ ከምዘመሓላልፉን መቆፃፀር ሜላን ሕተቱ።
- 3 ብጉጅለ ብምዃን ፀብዓብ ምርምርኩም ኣዳልዉ። ኣብቲ ፀብዓብ ብዛዕባ ኣብ ከባቢኹም ዝርከቡ ጉዳኢቲ ነፍሳት ንምቁፅፅር እንታይ ክትገብሩ ከምዘግበእኩም ፀሐፉ። ብዛዕባ መቆፃፀር ሜላታት ኣብ ክፍሊ ተመያዩ።

መልመዲ 5.3

ነዞም ዝስዕቡ ክፍቲ ቦታታት ምልኡ።

- 1 ሃመማ በረኻ ተሸካሚ ትራይፓኖዞማ ዝበሃል ዕግዕተኛ ኮይኑ ኣብ ሰብ _____ ኣብ ክፍቲ _____ ዝተብሃለ ሕማም የስዕብ።
- 2 ባርኖስ ብርኪ _____ ዕምብላሊዕ እዩ።
- 3 _____ ምሽላባሕሪ ዘጥቅዕ ነፍሳት እዩ።
- 4 ሰፊሕ ወራር ባርኖስ እንተሃልዩ እንጥቀሞ ሜላ መቆፃፀር _____ እዩ።
- 5 ብዕስለ ዘራእቲ ዘጥቅዑ ስሱዓት ላርቫ _____ ይበሃሉ።

5.4 ሓበራዊ ነፍሳት

ደረጃታት ብቕዓት ንኡስ ምዕራፍ

ተምሃሮ ነዚ ንኡስ ምዕራፍ ምስተምሃርኩም፡-

- ◆ ባህርያት ሓበራዊ ነፍሳት ትገልፁ።
- ◆ ኣብነታት ሓበራዊ ነፍሳት ትህቡ።
- ◆ ኣብ ኣናህብ ግደ ንግስቲ፣ ዕንዝርን ሰራሕተኛታትን ትገልፁ።
- ◆ ሜላታት ኣረባብሓ ንህብን ኣተሓሕዞ ቆፎ ንህብን ትገልፁ።
- ◆ ሜላታት ኣበራብራ መዓር ተብራህርሁ።
- ◆ ዘበናዊ ቆፎ ንህቢ ምስ ባህላዊ ቆፎ ንህቢ ተነፃፅሩ።
- ◆ መርኣያ ዘበናዊ ቆፎ ንህቢ ትሰርሑ።
- ◆ ባህሪ ሓበራዊ ነፍሳት ተድንቑ።
- ◆ ብዛዕባ ሓበራዊ ነፍሳት ብዙሕ ንምምርማር ዘለኩም ድሌት ትገልፁ።

ባህርያት ሓበራዊ ነፍሳት



ባህርያት ሓበራዊ ነፍሳት እንታይ እዮም?

ብዕስለ መልክዕ ብሓባር ዝነብሩ ነፍሳት ሓበራዊ ነፍሳት ይበሃሉ። ኣብነታት ሓበራዊ ነፍሳት ኣናህብ፣ ባፀ፣ ፍልሐ፣ ወዘተ እዮም። ዝተፈለለዩ ኣባላት እቲ ዕስለ ዝተፈለለዩ ግደ ስራሕን ሓላፍነትን ኣለዎም። ኩሎም ሓበራዊ ነፍሳት ናይ ሓባር ዝኾኑ ዘመሳሰልዎም ባህርያት ኣለዉዎም።

ንሳቶም'ውን፡-

- ዓብዬ ማሕበረውልቀሄት (ዕስለ)፤
- ምድላው መንበሪካም፤
- ክንክን ሓደሽቲ ውላዳትን ኣናእሽተይን፤
- ምክልኻል ፀላኢ፤
- ብዕስለ ምንባር፤
- ተሓጋጊዝካ ምስራሕን፤
- መቐሎ ስራሕን እዮም።

ንጥፈት 5.5



ውልቀ ስራሕ

ኣብ ቤት ትምህርትኹም ዝርከቡ ዝተፈላለዩ መጻሕፍቲ ብምንባብ ነዘም ዝስዕቡ ሕቶታት ብምምላስ ፀብባብ ኣኻርቡ።

- 1 ኣብነታት ሓበራዊ ነፍሳት ክንድዝኸኣልክምዎ መዘግቡ።
- 2 ነፍሳት ኣብ ዓብዬ ሓበራዊ ጉጅለ ተወዲቦም ብምንባርም ዝረኽቡዎ ረብሓ እንታይ እዩ?
- 3 ኣናህብ ከም ሓበራዊ ነፍሳት ጌርና እንወስዶም ንምንታይ እዩ?

ኣናህብን ምርባሕ ኣናህብን

ምርባሕ ኣናህብ ኣብ ውሽጢ ቆፎ ንህቢ ዝርከቡ ዕስለ ንህቢ ክንክን ብምግባር ኣብ ጥቕሚ ምውዓል እዩ።ንህቢ ዘራብሕ ሰብ ኣናህብ ዝከናኸነሉ ቀንዲ ምክንያት መዓርን ስምዕን ንምእካብ፤ ዘራእቲ ንምዕጋይ፤ ኣናህብ ብምርባሕ ንኻልኣት ኣናህብ ዘራብሑ ሰባት ንምሻጥ፤ ወዘተ እዩ።



ኣባላት ጉጅለ ንህቢ መነመን እዮም?

ዕስለ ንህቢ ሰለስተ ዓይነት ኣባላት ጉጅለ ንህቢ ይሕዝ። ንሳቶም'ውን ንግስቲ ንህቢ፤ ዕንዝር ንህብን ሰራሕተኛታት ኣናህብን እዮም (ስእሊ 5.7 ርአዩ)።



መፍለዩ ባህርያት ንግስቲ ንህቢ እንታይ እንታይ እዮም?

- ኣብ ሓደ ቆፎ ሓንቲ ንግስቲ ጥራሕ ትርከብ።
- ምዕቡል ማህፀን ዘለዎ ንግስቲ ንህቢ ጥራሕ እዩ።
- ንግስቲ ንህቢ ካብ 3-5 ዓመታት ክትነብር ትኸእል።
- ንግስቲ ንህቢ ንሓደ ግዜ ጥራሕ ምስ ብዙሓት ዕንዝር ንህቢ ርክብ ምስፈፀመት ዕድመ ልክዓ እንቁላሊሕ ተውድቕ።



ስእሊ 5.7: ኣባላት ጉጅለ ንህቢ

- ☑ ንመዓልቲ ክሳብ 2000 እንቁላሊሓት ምውዳቕ ትክክል።
- ☑ ንግስቲ ንህቢ እንተሞይታ ወይ እንቁላሊሕ ዘይተውድቕ እንተኾይና እቶም ካልኣት ኣናህብ ሓዳሽ ንግስቲ የዳልዉ። እዚ ድማ ዕሽል ላርቫ ብምምራፅ "ምግቢ ንጉሳውያን" (ሮያል ጀሊ) ክትምገብ ብምግባር ይካየድ።
- ☑ ንግስቲ ንህቢ ንክትፍጠር ካብ እንቁላሊሕ ክሳብ ንግስቲ ንህቢ ምፍጣር 16 መዓልታት ይወስዳሉ።

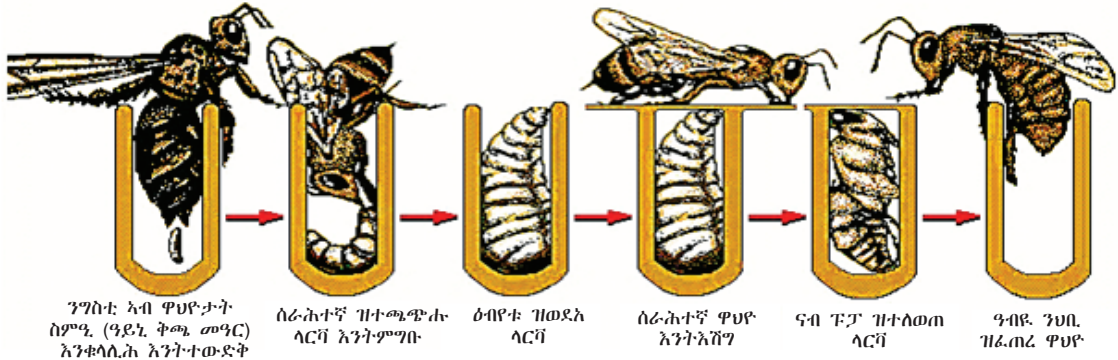

ስእሊ 5.8: ከደዲ ምጭጫሕ ንዝበ.



መፍለዩ ባህርያት ሰራሕተኛ ንህቢ እንታይ እንታይ እዮም?

ኩለን ሰራሕተኛታት ኣናህብ ኣንስትዮኪ እንተኾና ክራባሓ ግና ኣይክእላን።

- ☑ ኣብ ሓደ ቆፎ ካብ ዝነበሩ ኣናህብ መብዛሕትኣን (ዳርጋ ኩለን) ሰራሕተኛታት ኣናህብ እዮን። ብዘይካ ካብ 300-3000 ዝኾኑ ዕንዝር ኣናህብን ንግስቲ ንህብን።
- ☑ ሰራሕተኛታት ኣናህብ ኣብ እዋን ሓጋይ ካብ 4-9 ኣዋርሕ ይነብራ። ይኹንምበር ኣብ እዋን ሰራሕ ዝበዝሑ ክረምቲ ግና ን 6 ሰሙን ጥራሕ ይነብራ።
- ☑ ሰራሕተኛታት ኣናህብ ኣብ ውሽጢ ዕድመኡን ውሱን ሰራሕ ብቕደም ሰዓብ ይፍፅማ (ሰደቓ 5.1 ርአዩ)።

ትፈልጡዶ?

- * ሓደ ቆፎ ንህቢ ኣብ እዋን ክረምቲ 20,000-30,000 ኣናህብ እንትሕዝ ኣብ እዋን ሓጋይ ድማ ልዕሊ 60,000- 80,000 ኣናህብ ይሕዝ።

ሰደቻ 5.1: ክፍለ ግዘ ንጥፈታት ስራሕ ሰራሕተኛ ንህቢ

ክፍለ ግዘ	ንጥፈታት ስራሕ
1 — 3 መዓልት-ታት	ዋህዮታት (ዓይኒ ቅጫ መዓር) ምዕራይን ምሟቕን (ኢንኩቤሽን)
3 — 6 መዓልት-ታት	ዓበይቲ ላርቫ ምምጋብ
6 — 10 መዓልት-ታት	ዕሽላት ላርቫ ምምጋብ
8 — 16 መዓልት-ታት	መዓርን ዕገን ካብ ወፈርቲ ኣናህብ (ፊልድ) ምቕባል
12 — 18 መዓልት-ታት	ምስራሕ ስምዕን ምህናፅ ቅጫ መዓርን
ካብ ዕለት 14 ቀጊሎም	ዋርድታት ኮይኖም ቆፎ ምሕላው፣ መዓር ዕምበባን ዕገን ምእካብ

- ☑ ሰራሕተኛ ኣናህብ ካብ እንቁላሊሕ ንክጫጭሓ 21 መዓልት-ታት ይወስደለን፡ ሰራሕተኛ ንህቢ እሾኽ ዝመስል መውግኢ ሕንዚ ኣለዎ። እዛ ንህቢ ድሕሪ ምንካስ ወይ ምውጋእ ዝፅበዖ ሞት እዩ። ስለዚ ሓደ ግዘ ጥራሕ እያ ክትነክስ እትክእል።



መፍለዩ ባህርያት ዕንዝር ንህቢ እንታይ እንታይ እዮም?

ዕንዝር ንህቢ ምስ ንግስቲ ያታዊ ርክብ ዝፍፀም ተባዕታይ ንህቢ እዩ።

- ☑ ኣብ ሓደ ቆፎ ካብ 300 - 3000 ዕንዝር ኣናህብ ኣለዉ።
- ☑ ዕንዝር ኣናህብ ኣብ እዋን ክረምቲ ምስ ድንግል ንግስቲ ርክብ ንምፍፃም ብተጠንቀቕ ይሕልዉ።
- ☑ ዕንዝር ንህቢ ድሕሪ ያታዊ ርክብ ይመውት።
- ☑ ዕንዝር ንህቢ መንክሲ ዮብሉን። ዕንዝራት ኣናህብ ኣብ ሓጋይ ሰራሕ ስለ ዘይብሉም ኣብ ቀውዒ ካብቲ ቆፎ ንህቢ ይውገዱ።



ልውውጥ ሓበሬታ ኣብ ኣናህብ ብኸመይ ይካየድ?

ንህቢ ሓዱሽ ፍልፍል ምግቢ ዝርከበሉ ኣንፈት ንኻልኦት ኣናህብ እትሕብረሉ ኣገባብ ዳንሲ (ስዕስዒት) እዩ። ሓንቲ ሰራሕተኛ ንህቢ ምግቢ ካብ ብዙሕ ፍልፍል ምግቢ ዝርከበሉ ቦታ እንትትምለስ ኣብ ውሽጢ ሰፈሮም ብመልክዕ ክቢ ትስዕስዕ።

ናይ ምውዝዋዝን ክብን ስዕስዒት ከምኡውን ቅርፂ ሽሞንተ ዘለዎ ስዕስዒት ኣናህብ ብሓሳብ ንክረዳድኡ ይጠቕሙ። ከምዚኦም ዓይነት ዳንስታት ብምክያድ ብዛዕባ ኣንፈትን ርክቕታትን ዕምበባታት (መዓር ዕምበባን ዕገን ዝርከበሉ)፣ ፍልፍል ማይን ኣንፈት ሓዱሽ መንበርን ሓበሬታታት ይለዎዉጡ (እኣ. 5.9 ርክዩ)።

ቁልፊ ቃላት

- ☑ **ሳዕስዒት (ውዝዋዝ፣ክብን ቁፅሪ ሸሞንተን)**:- ሰራሕተኛታት ኣናህብ ብዛዕባ ፍልፍል ምግብን ካልኦትን ሓበሬታታት ዝለዎዉቡ ሜሳ።
- ☑ **መዓር ዕምበባ (ኔክታር)** ዕምበባታት ዝፈጥሩ ሓፊስ ፈሳሲ ኮይኑ 60% ማይን 40% ፀፃርን ይሕዝ። እዚ ብኣናህብ ተኣኪቡ ናብ መዓር ይቕየር

መልእክቲ ናይዚ ስዕስዒት ዝተሓሓዘ ተነፃፃሪ ኣንፈት ፀሓይ ምስ ፍልፍል ምግብ እንትኸውን ንውሓት ጉያ ምውዝዋዝ ድማ እቲ ምግብ ካብቲ ቆፎ ንህቢ ምስዘለዎ ርሕቕት ምግላፅ ይተሓሓዝ። ስዕስዒት ሰራሕተኛ ንህቢ ምስ ኣንፈት ፀሓይ እናዛመደት ትገብሮ ምንቅስቓስ እዩ።

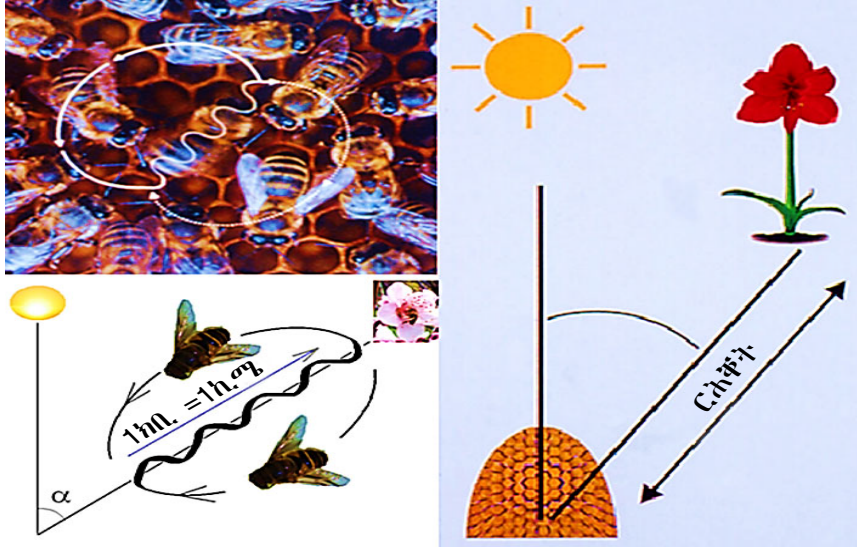

ስእሊ. 5.9: ምውዝዋዝን ስዕስዒት ክብን ንህቢ

ንጥፈት 5.6



ተምሃሮ ውሑዳት ኣባላት ዘለዎ ጉጅለ ብምምስራትን ቀዲሉ ዘሎ ንጥፈት ብምስራሕን ፀብባብ ስራሕቲ ጉጅለኹም ኣቕርቡ።

- 1 ኣናህብ ኣንፈት ፍልፍል ምግብ ንኻልኣት ንምሕባር ዝጥቀሙሎም ዝተፈላለዩ ስዕስዒታት (ዳንስታት) ተጠቒሞም ብኸመይ ከምዝረዳድኡ ተመያየጡ።
- 2 ብዛዕባ ኣናህብ ኣብ ቆፎ ብሓባር ናይ ምንባር ክእለቶምን ናይ ምንባር ዕድሎም ብኸመይ ከምዘናውሑን ተመያየጡ።

ሜላታት ምርባሕን ምሕደራን ቆፎ ንህቢ

ቆፎ ንህቢ ኣናህብ ዝነብሩሉን ዕሽላቶም ዘዕብይሉን ሰፈር እዩ። ኣናህብ ብተፈጥሮ ኣብ በዓቲ (ቋቕራታት)፣ ኣብ ኦም ከምኡ'ውን ብሰብ ኣብ ዝተሰርሐ ባህላውን ዘበናውን ቆፎ ንህቢ ክነብሩ ይኸእሉ።

ውሽጣዊ ቆፎ ንህቢ ሽዱሽተ ጎንታት (ኣዲንቲ) ብዘለዎም ቅጫ መዓር ዝተመልኦ እትኸውን እዚ ድማ ካብ ስምዒ ዝተሰረሐ እዩ። ኣናህብ ነዚ ቅጫ መዓር ምግብ (መዓርን ዕገን) ንምክዛን ይጥቀሙሉ። ብተወሳኺ ንእንቁላሊሓት፣ ላርቫን ፑፓን ከም መንበሪ ገዛ ኮይኑ የገልግል። ስራሕሰብ ቆፎ ንህቢ ንክልተ ዕላማ የገልግል። ንሳቶም'ውን መዓር ንምስራሕን ኣብ ከባቢ ዝርከቡ ዘራእቲ ንምዕጋይን እዮም።



ሀ. ተፈጥሮአዊ ቆፎ ንሀቢ ኣብ ኦም

ስእሊ. 5.10:



ለ. ስራሕሰብ ቆፎ ንሀቢ

ቐፎታት ንህቢ

ኣብ ሃገርና ኢትዮጵያ ክልተ ዓይነታት ቆፎ ንሀቢ ኣለዉ። ንሳቶም ውን ባህላዊ ቆፎን ዘበናዊ ቆፎን ይበሃሉ።

ባህላዊ ቆፎ ንሀቢ

ባህላዊ ቆፎ ንሀቢ ከም ጭቃ፣ ሳዕሪ፣ ኣርቃይ፣ ጉናጉና፣ ጉንዲ፣ ቅረፍቲ ኣምን ዒባን ካብ ዝበሉ ርካሽ ከባቢያዊ ማተሪያላት ዝተሰርሐ ክኸውን ይኸእል (ስእሊ. 5.11 ርእዩ)። ኣናህብ ንኹሉ ቦታ እቲ ቆፎ ካብ ጫፍ ክሳብ ታሕቲ ብቅጫ መዓር ይመልኡዎ። ቅጫ መዓር ናብቲ ቆፎ ስለዝጣበቐ ብቐሊሉ ንምልቓቕ ኣፀጋሚ ይገብሮ። መዓር ክብርበር ዝኸእል ሓደ ጎሊ እቲ ቆፎ ብምክፋት ጥራሕ ይኸውን። ብምቕፃል ነቲ ቅጫ መዓር ብምቕራፅ ይብርበር።



ካብ ጭቃ ዝተሰርሐ ቆፎ



ካብ ኣርቃይ ዝተሰርሐ ቆፎ



ካብ ጉንዲ ዝተሰርሐ ቆፎ



ካብ ጭቃን ሳዕርን ዝተሰርሐ ቆፎ

ስእሊ. 5.11: ዝተፎላጎዩ ዓይነታት ባህላዊ ቆፎ ንህቢ

ዘበናዊ ቆፎ ንህቢ

ዘበናዊ ቆፎ ንህቢ ካብ ስምዒ መዓር ዝተሰርሐ ቅጫ መዓር ዝበሃል ነገር ዝሓዘ እዩ። እዚ ቅጫ መዓር ከም መኽዘን ምግብን (መዓርን ዕገን) መንበሪ እንቁላሊሓት፣ ላርቫን ፑፓን ኮይኑ የገልግል።

ዘበናዊ ቆፎ ንህቢ ፍሬም ዘለዎ ቆፎ ኮይኑ ኣናህብ ዝነብሩሉን ዝራብሕሉን ብኹራ (ሳንዱቕ)፣ ዘይንቀሳቕስ ታሕተዎይ ቦርድን ኣናህብ ዝናፈሱሉ (ዝበሩሉ) ቦርድን ዝሓዘ እዩ (ስእሊ 5.14 ርአዩ)። ብተመሳሳሊ ኣብቲ ታሕተዎይ ቦርድ ንፋስ ዝኣትወሉ ነጂል (15 ሳ.ሜ × 30 ሳ.ሜ) ዘለዎ ኮይኑ እዚ ድማ ካብ ቀጢን ሽቦ ብዝተሰረሐ መንፊት ነገር ክሸፈን ይኽእል።

ቁልፊ ቃላት

- ☑ **ፍሬም ቅጫ መዓር:-** ማእኸላይ ክፋል ኮይኑ እንቁላሊሓት፣ ላርቫን ዝተኣሸጉ ዋህዮታት ብርድን ይሕዘ
- ☑ **ብርድ ቅጫ መዓር:-** ዕሽል ብርክታት ንህቢ (እንቁላሊሓት፣ ላርቫን ፑፓን)

ኣተሓሕዛ ቆፎ ንህቢ

ቆፎ ንህቢ ብጥንቃቄ ክተሓዝ ኣለዎ። ቆፎ ንህቢ ኣናህብ ካብ ዘጥቅዑ ፀላእቲ እንሰሳት ወይ ነፍሳት ምክልኻል የድሊ። ኣብነት ጻዕታት ናብ ቆፎ ንህቢ ኣቲዮም ነቶም ኣናህብ ክርብሹዎም ስለዝኽእሉ ክትትል ብምግባር ምክልኻል የድሊ።

ቆፎ ንህቢ ዝናብ (ማይ) ከይወቕዎን ፀሓይ ከየጥቀዎን መከላኸሊ (መዕለሊ) ክግበረሉ ይግባእ።

ፀረባልዕ ኬሚካላት ኣብ ጥቓ ንህቢ ከይንፀግ ጥንቃቄ ምግባር ኣገዳሲ እዩ። ኣናህብ ማይ ስለዘድልዮም ኣብ ከባቢ እቲ ቆፎ ንህቢ ማይ ክንቅርበሎም ይግባእ። ብተመሳሳሊ ቆፎ ንህቢ በዝሒ ዕምበባታት ኣብ ዝርከቡሉ ቦታ ክቕመጥ ኣለዎ።

ንህቢ ዘራብሕ ሰብ ብዛዕባ ኣፈጣጥራ ሓደሽቲ ዕስለ ኣናህብ ፍልጠት ዘለዎ ክኸውን ይግባእ። ብተመሳሳሊ ንግስቲ ክትክኡ ዝኽእሉ ዕፀታት ኣብ ዓይኒ ቅጫ መዓር ምፍጣሮም ክትትልን ቁፅፅርን ምግባር እውን የድሊ። ምኽንያቱ ንግስቲ ክትክኡ ዝኽእሉ ዕፀታት እንተተፈጠሮም እቲ ዕስለ ነቲ ቆፎ ገዲፉ ክበርር ስለዝኽእል እዩ።

ሜላታት ኣበራብራ መዓር



መዓር ከመይ ይብርበር?

መዓር ነዞም ዝስዕቡ ቅደምሰዓባትን ጥንቃቄታትን ብምኽታል ካብ መዓር ዝኽዘነሉ ላዕለዎይ ቡኹራ (ሱፐር) ቆፎ ንህቢ ምብርባር ይከኣል።

- ☑ ብዛዕባ ባህርያት ኣናህብ ምፍላጥ እቲ ቀዳማይ ሜላ መከላኸሊ እዩ።
- ☑ ኣብ እዋን ምብርባር መዓር ኣናህብ ከይነኸሱና መከላኸሊ ኣልባሳት ምጥቃም (ስእሊ 5.12ን 5.13ን ርአዩ)።

ሓበሬታ

ኣናህብ ብተፈጥሮም ቁጡዓት ኣይኮኑን። ስለዚ ቅፎኦም ንምክልኻል እንተዘይኮይኑ ስቕ ሲሎም ዝናኸሱ ኣይኮኑን።

- ☑ መዓር ኣብ ንብርብረሉ እዋን ሕብራዊ ዝኾነ መከላኸሊ ኣልባሳት ዘይምጥቃም።
- ☑ መዓር ኣብ ዝብርበረሉ እዋን ከም ሳልሳይ መማረቢ ትኩ ምጥቃም ይከኣል።
- ☑ መዓር እንትንብርብር ነቶም ኣናህብ ቀለቦም ዝኸውን ዝተወሰነ መዓር ኣብቲ ቆፎ ክንገድፈሎም ኣለና።
- ☑ ዝብርበር መዓር ፅሬቱ ዝተሓለወ ንክኸውን ጥንቃቕ ምግባር።



ስእሊ 5.12: መከላኸሊ ሳልሳይት ዝተኸደኑ ሰባት



ስእሊ 5.13: ትኩን መከላኸሊ ሳልሳይትን ገደም መዓር ክትብርብሩ

ውፅኢታት (ረብሓታት) ምርባሕ ኣናህብ



ውፅኢታት (ረብሓታት) ኣናህብ እንታይ እንታይ እዮም?

ከይዲ ፅግዖ ዓምቡብቲ ተኸልታት ምስላጥ

ኣናህብ ካብ ዕምቡባ ምግቢ እንትምገቡ ፅግ ካብ ከረጢት ፅግ ናብ መጣጊ ክረግፍ ብምግባር ወይከና ብሰውነቶም ተኸኪሞም ናብ ናይ ካሊእ ዕምቡባ መጣጊ ብምውሳድ ፅግዖ ክካየድ ይገብሩ እዮም።

መዓር

መዓር ሓደ ውፅኢት ምርባሕ ኣናህብ እዩ። ኣናህብ ካብ ዕምቡባታት ዓምቡብቲ ተኸልታት ካብ ዝእክብዎ መዓር ዕምቡባ (ኔክታር) መዓር ይሰርሑ። መዓር ብቐሊሉ ዝሓቕቕን ሓይሊ ወሃብን ምግቢ እዩ። መዓር ፀረ ባክተርያ ባህርያትውን ኣለዎ።

ስምዒ መዓር

ስምዒ መዓር ካብ ፅክታት ዝምንጨፎ ኮይኑ ኣናህብ ቅጫ መዓር ንምስራሕ ይጥቀሙሉ። ስምዒ መዓር መድሓኒታት፣ መመላኸፅታት፣ መወልወሊ ኣቐሑት ገዛን ሽምዓታት ንምስራሕን ይጠቀሙ።

ፕሮፓጊንዳ

ፕሮፓጊንዳ ኣናህብ ካብ ኣእዋም ዝእክቡዎ ዘጣብቅ ነገር ኮይኑ ምስ ስምዒ ተሓዊሱ ግሉ ዝበሃል መጣበቕ ይሰረሐሉ። ኣናህብ ነዚ መጣበቕ ዝጥቀሙሉ ኣብ ቆፎኦም ነቓዕ ነገር እንተሓልዩ ሓቲሞም ንምዕጋን እዩ። ወድሰብ ነዚ ከም መድሓኒትን ንመወልወሊ ጣዋሉን ይጥቀሙሉ።

ሮዶል ጀሊ

እዚ ፀባ ዝመስል ውሁድ እንትኸውን ተራ ዕፀ ንህቢ ናብ ንግስቲ ንህቢ ንክትጻቢ ዝገብር እዩ። ሮዶል ጀሊ ካብ ዝሓቐቐ ዕገን ኔክታርን ከምኡ'ውን ኣብ ርእሲ ነርሲ ንህቢ ካብ ዝርከብ ፅኪ ምስ ዝፍልፍል ኬሚካል ተሓዋዊሱ ይስራሕ። እዚ ሓድሓደ ግዜ ከም ኮርኪራ ሸውሃት (ድልዎት) ምግብን ናይ ምውላድ ፀገም ንዘለዎም ሰባትን ከም መድሓኒት ክጥቀሙሉ ይርእዮ። ኣብ ኩሎም ብመልክዕ ክኒን ዝወሃቡ መድሓኒታት ቫይታሚን 'ቢ' እውን ተሓዊሱ ይወሃብ።

ሕንዚ ንህቢ

ንህቢ እንትነክሰና ሓዶል ቃንዛ፣ ሕበጥን ምሕኻኽ ሰውነትናን ዘርእዩም ልሙዳት ግብረ መልሲ እዮም። ብፍላይ ሓድሓደ ሰባት ሕንዚ ንህቢ ብጣዕሚ ኣለርጂክ ዝኾኖም ኣለው። ሕንዚ ንህቢ ንሓድሓደ ፀገም ጥዕና ዘለዎም ሰባት ከም ፈውሲ ኣብ ጥቕሚ እንትውዕል ይረከብ። ኣብነት ከም ኣርተራይትስ (ኣብ መገጣጠሚ ሰውነትና ዝህሉ ስቓይን ሕበጥን፣ ሕማም መትኒ (ብፍላይ ኣብ ርእስን ገፅን)፣ ምህላው ዝለዓለ ድፍኢት ደምን ዝለዓለ ኮሌስትሮልን ንዝመሳሰሉ ሕማማትን መድሓኒት ኮይኑ የገልግል።



ንጥፈት 5.7

ብጉጅለ ብምኽንን መፃሕፍቲ ብምንጻብን ነዞም ዝስዕቡ ሕቶታት እናተመደዩጥኩም ምስ መለስኩም ፀብባብኩም ንክፍሊ ኣቕርቡ።

- 1 መዓር እንትንብርብር ዝተወሰነ መዓር ኣብ ውሽጢ እቲ ዕስለ ንህቢ ዝሓዘ ቆፎ ክንገድፎ ዝግበእና ንምንታይ እዩ?
- 2 ቁጠባዊ ረብሓ ንህቢ ብመሰረት ምዕጋይ ዘራእትን ካብቲ ቆፎ ንህቢ ዝርከቡ ውዕኢታትን እንትረክብ ብኸመይ ትገልፁዎ?
- 3 ረብሓ መዓር፣ ስምዒመዓር፣ ዕገን ምግቢ ንጉሳውያንን እንታይ እዩ?
- 4 ዘበናዊ ቆፎ ንህቢ ምጥቃም ረብሕኡ እንታይ እዩ?

ንጥፈት 5.8



ተምሃሮ ቡብጉጅለ ብምኽንን ኣብ ከባቢኹም ምስ ዝርከቡ ኣናህብ ዘራብሑ ሰባት ብምዝርራብ ዝጥቀሙሎም ቴክኒካት ኣበራብራ መዓር ሓቲትኩም ፀብባብ ንክፍሊ ኣቕርቡ።

ሞዴል ቆፎ ንህቢ ምስራሕ

ተምሃሮ ክፍለ ኣካላት ዘበናዊ ቆፎ ብምግንዛብ ኣምሲልኩም ምስራሕዶ ትኸእሉ?

ዘበናዊ ቆፎ ንህቢ እዞም ዝስዕቡ ክፋላት ኣለውዎ:-

እግሪ ቆፎ

ላዕለዎት ክፋላት ቆፎ ዝሸከምን ታሕተዎይ ክፋል ቦርድ ቆፎ ከይብስብስን ቁሪ ከዮመሓላልፍን ይከላኸል። እዚ ነቲ ቆፎ ካብ መሬት ልዕል ኢሉ ክኸመጥ ይገብር።

ታሕተዎይ ቦርድ

ታሕተዎይ ቦርድ ስሙ ከምዝሕብሮ ካልኣት ክፋላት እቲ ቆፎ ኣብልዕሊኡ ዝርከቡ ኮይኖም ኣናህብ ክኣትዉን ክወፁን ዝገብር ሓደ ነኻል ክፍቲ ቦታ ኣለዎ። 13 ሚ.ሜ (ከባቢ 1/2 ኢንች) ዝኾነ ካብ ጣውላ ዝተሰረሐ ምድርቤት ኣለዎ።

ታሕተዎይ ቦኽራ

እዚ ዝተሓተ ሳንዱቕ ክፋል እቲ ቆፎ ንህቢ ኮይኑ ንግስቲ ንህቢ እንቁላሊሕ እተውድቐሉ እዩ። ከባቢ 1/3 ትሕት ኢሉ ኣብ ማእኸል እቲ ቦርድ ከባቢ 5 ሴ.ሜ (2 ኢንች) × 8 ሴ.ሜ (ከባቢ 3 ኢንች) ዝኾነ ትርብዒት ክፍቲ ቦታ ይርከብ። እዚ ንኣናህብ ኣብ መንጎ ውሽጣዊ ሽፋንን መኽደን ቆፎን ክፍቲ ቦታ ክህልዎም ይገብር። እዚ ነኻል ድማ ኣናህብ ንቐልቁል ዝኣፉ ብዝተደፍኦ ብልቃጥ ክምገቡሉ ይጠቅም። እዚ ቦኽራ ውሽጡ ሽዱሽተ መኣዝን ብዝኾኑ ቅጫ መዓር ዝተመልኦ እዩ።

ቅጫ መዓር

ቅጫ መዓር ኣብ ውሽጢ እቲ ቆፎ ኣብዘሎ ፍሬም ይርከብ። ፍሬም ቀንዲ ክፋል ተንቀሳቓሲ ዘበናዊ ቆፎ ንህቢ እዩ። ፍሬም ካብ ጣውላታት ዕንጨይቲ ወይ ፕላስቲክ ዝስራሕን ኣናህብ ቅጫ መዓር ዝሰርሑሉን እዩ። ነዚ ፍሬም ኣውሊእና ሕማም ከይህልዎ ንምቁፅፅር ወይ ትርፌ መዓር ንምብርባር ንኸእል።

ላዕለዎይ ቦኽራ

ካብ ታሕተዎይ ቦኽራ ዝሓፀረ ሳንዱቕ እንትኾን መዓር ዝኸዘነሉ ላዕለዎይ ክፋል ቆፎን ፍሬም ዝሸከምን ናይ ዕንጨይቲ ሳንዱቕ እዩ። ሓደ ደረጃኡ ዝሓለወ ላዕለዎይ ቦኽራ ደጋዊ ቁመቱ 50.7 ሳ.ሜ. (20 ኢንች) ዝኾነን 41.8 ሳ.ሜ. (16.5 ኢንች) ጎሲ ዘለዎን እዩ።

ላዕለዎይን ውሽጣውን ሽፋን

ላዕለዎይ ሽፋን ካብ ልሙፅ ጣውላ ዝተሰረሐ 13 ሚ.ሜ. (1/2 ኢንች) ርጉዳ ዘለዎን ኮይኑ ንላዕለዎይ ቦኽራ ዝሸፍን ክፋል ቆፎ እዩ። ታሕተዎይ ሽፋን ድማ ብትሕቲኡ ዝርከብ ኮይኑ ከባቢ 6 ሚ.ሜ. (1/4 ኢንች) ንውሓት ካብ ዘለዎም ቁርፅራፅ ጣዋሉ ዝተሰርሐ እዩ።

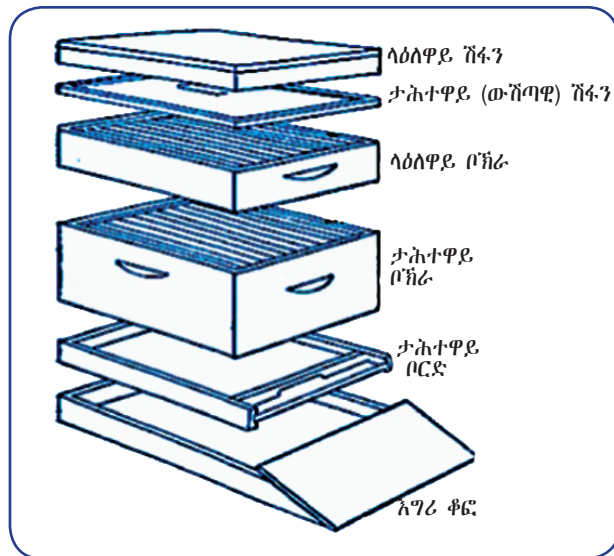

ስእሲ 5.14: ክፍሰሳካሳት ዘበናዊ ቆፎ ንህቢ

ንጥፈት 5.9



ሞዴል ቆፎ ንህቢ ምስራሕ

ንህቢ ናብ ዘራብሑ ሰባት ዑደት ብምግባር ወይ ከፍ ናብ ዝፈልጡ ሰባት ብምኻድ ቆፎ ንህቢ ከመይ ከምዝስራሕ ሕተትዎም፣ ኣብ ቤተ መጻሕፍቲ ዝርከቡ መጻሕፍቲ እውን ኣንቢብኩም ሓበሬታ ኣክቡ። ብምቕፃል ቡብጉጅለ ብምዃን ሞዴል ቆፎ ንህቢ ስርሑ። ዝስራሕኹምዎ ሞዴል ቆፎ ንህቢ ብምስኣል ኣስማት ዝተፈላለዩ ክፍለ ኣካላቱ ፀሓፉ። ዝስራሕኹምዎ ሞዴል ቆፎ ንህቢ ምስ ናይ ካልኣት ጉጅለታት ስራሕቲ ብምንፅባር ኣብ ክፍሊ ተመያየጡሉ።

ካልኣት ሓበራዊ ነፍሳት

ፍልሐ ሓደ ኣብነት ሓበራዊ ነፍሳት እዩ። ተምሃሮ ካልኣት ትፈልጡዎም ሓበራዊ ነፍሳት ክትዘርዘሩ ትክእሉ?



ፍልሐ እንታይ እዩ?

ኩሎም ፍልሐታት ነፍሳት ኮይኖም ብጉጅለ ብምዃን ዕሽሎም የዕብዩ። ልክዕ ከም ንህብን ጻፀን ብመልክዕ ዕስለ ዝተወደቡ እዮም።

ትፈልጡዶ?

- * ዕስለ ፍልሐ ን 24 ሰዓታት ምብሳዕ ጠጠው ኣየብሉን።
- * ፍልሐ መንበሪ ዘሰርሕሉ ፅቡቕ ቦታ ምስረኽቡ ብሓደ ግዜ ዘራገፉዎም መንፈራት ኣሰውዎም።

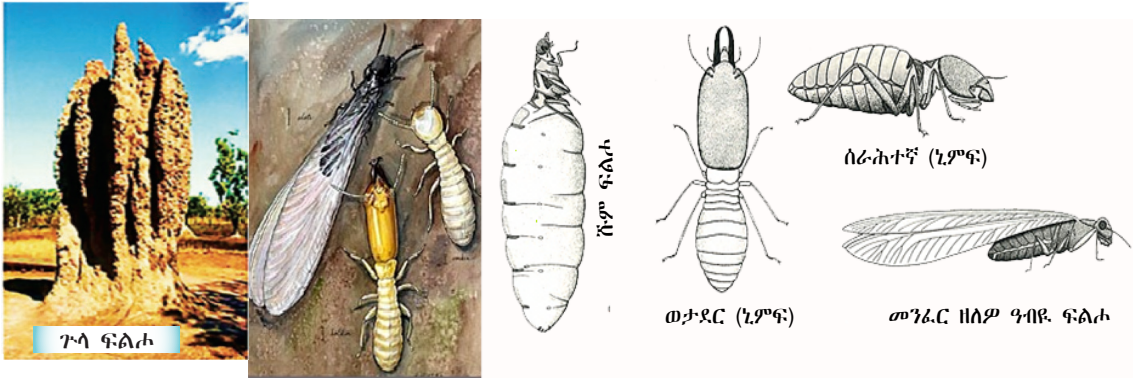

ስእሪ. 5.15: ካባላት ጉጅበ ፍልሐ



ንጥፈት 5.10

ተምሃሮ ብጉጅለ ብምዃን ኣብ መንጎ ሓበራዊ ነፍሳት ንህብን ፍልሐን ዘሎ ኣፈላላይን ምምስላልን ብምዝርዛር ኣነፃፅሩ። ኣብ መወዳእታ ዝገበርኩሎም ንፅፅር ብመልክፅ ፀብባብ ንክፍልኹም ኣቕርቡ።

መልመዲ 5.4

ትክክል ዝኾነ መልሲ ዝሓዘ ፊደል ምረፁ።

- 1 ካብ ኣባላት ጉጅለ ኣናህብ ዘይራብሓ መኻናት ኣንስትዮ ኣናህብ እንታይ ተባሂልን ይፀወዓ?

ሀ ዕንዝራት	ሐ ንግስቲ
ለ ሰራሕተኛታት	መ ንግስትን ሰራሕተኛታትን
- 2 ብሰራሕተኛታት ንህቢ ካብ ስምዒ ዝስራሕ ኣናእሽተይን ዓይኒ ዝመስሉን ሽዱሽተ ጎንታት ዘለዉዎ ክፋል እንታይ ተባሂሉ ይፀዋዕ?

ሀ ምግቢ ንጉሳውያን	ሐ መዓር
ለ ቅጫ መዓር	መ መልሲ ኣይተዋሃበን
- 3 ብዛዕባ ጠቐምቲ ነፍሳት ትክክል ዘይኮነ ኣይናይ እዩ?

ሀ ሕማም የመሓላልፉ	
ለ ጎዳኢቲ ባልዓት ይቐትሉ	
ሐ ተክልታት የፃግዩ	
መ ሓድሓደ ንሰብ ዝጠቅም ሲልክ (ሃሪ) የምርቱ	
- 4 ኣብ ዘራኢቲ ዝለዓለ ጉድኣት ዘስዕብ ነፍሳት ኣየናይ እዩ?

ሀ ጣንጡ	ሐ ሃመማ
ለ ባርኖስ	መ ንህቢ
- 5 _____ ዓድታት ብምቁራፅ ነዊሕ ርሕቐት ምንፋር ዝክእሉን ተክልታትን ዘራኢትን ዘጥፍኡን ነፍሳት እዮም።

ሀ ፍልሐ	ሐ ጣንጡ
ለ ሃመማ	መ ኣምበጣ



መጠቻ ለሊ ምዕራፍ

- ☐ እንስሳት ብመጠን፣ ብዓይነትን ዝርገሐን ይፈላለዩ እዮም።
- ☐ ነፍሳት ዝላዓለ ብዙሕነት ዘለዎም ጉጅለ እንስሳት እዮም።
- ☐ ሙሉእ ልውጠተቅርባ ብዝተማለክ ለውጢ ቅርባ ኣብ ኣርባዕተ ብርክታት ዑደተህይወት ነፍሳት (እንቁላሊሕ፣ ላርቫ፣ ፑፓን ዓብይን) ዝኮየድ እዩ።
- ☐ ጉዳል ልውጠተቅርባ ሰለስተ ብርክታት ዑደተህይወት ነፍሳት (እንቁላሊሕ፣ ኒምፍን ዓብይን) ዝሓዘ ለውጢ ቅርባ ነፍሳት እዩ። ኒምፍ ብዘይካ ንእሽተይን መንፈር ኣልቦን ምዃኑ ምስ ዓብዩ ዝመሳሰል እዩ።
- ☐ መብዛሕትኦም ነፍሳት ጠቐምቲ እንትኾኑ እቶም ዝተረፉን ውሑዳትን ድማ ጎዳኒቲ እዮም።
- ☐ ሃመማ በረኻ ጎዳኒ ነፍሳት ኮይኑ ተሸካሚ ሕማም ብምዃን ንሰብን ከፍትን የጥቅዕ። ሃመማ በረኻ ትራይፓናዞማ ዝበሃል ዕግዕተኛ ብምሽካም ናግና ዝበሃል ሕማም ከፍትን ሕማም ድቃስ ሰብን የስዕብ።
- ☐ ቀንዲ ሜላታት መቆፃፀር ሃመማ በረኻ ቆጥቋጣትን ሳዕርታትን ብምውጋድ በዝሓም ምንካይ፣ ፀረባልዕ ኬሚካላት ናብ ዝራብሕሉ ከባብን ናብቶም ከፍቲ ባዕሎምን ምንፃግ እዮም።
- ☐ ሓድሓደ ነፍሳት ከምጉጅለ ወይ ዕስለ ብሓባር ብምንፃር መቐሎ ስራሕ ብምግባር ነቲ ጉጅለ (ዕስለ) ክነብር ይገብሩ።
- ☐ ሓበራዊ ነፍሳት ሓቢሮም ብምንፃርም ናይ ምንፃር ዕድሎም ዝሰፍሑ እዩ። ባዕ፣ ፍልሖን ኣናህብን ኣብነት ሓበራዊ ነፍሳት እዮም።
- ☐ ኣናህብ ንወድሰብ ጠቐምቲ ዝኾኑ ሓበራዊ ነፍሳት እዮም። ኣብ ቆፎ ንህቢ ሰለስተ ኣባላት ጉጅለ ኣናህብ ኣለው። ንሳቶምውን ንግስቲ (እንቁላሊሓት ተውድኞ)፣ ዕንዝር ንህብን (ምስ ንግስቲ ያታዊ ርክብ ዝፍፀሙ) ሰራሕተኛታትን (ኔክታር ዝእክቡ፣ ቅጫ መዓር ዝሰርሑ፣ ንቆፎ ንህቢ ካብ ሓዳጋ ዝከላኸሉ) እዮም።
- ☐ ብኣናህብ ዝተሰርሐ ዝተወሰነ መዓር ምብርባር ይክኣል። ይኹንበር ንቶም ዕስለ ዝኸውን እኹል መዓር ምግዳፍ ኣገዳሲ እዩ።
- ☐ መከላኸሊ ኣልባሳት ብምግባር ኣናህብ ክመሓደሩን መዓር ክብርበርን ይግባእ።
- ☐ ቁጠባዊ ረብሓ ኣናህብ ዝለዓለ እዩ። ኣናህብ መፃገይቲ ዘራእትን ዝተፈላለዩ ጠቐምቲ ውዕኪታትን ዝህቡ እዮም። ጠቐምቲ ውዕኪታት ኣናህብ ካብ ዝኾኑ መዓር፣ ስምዒ፣ ዕገን ምግቢ ንጉሳውያንን ዝብሉ ይርከቡዎም።
- ☐ ኣናህብ ብዝተፈላለዩ ሳዕስዒታት (ዳንስታት) ምስ ሕድሕዶም ብምርድዳእ ፍልፍል ምግቢ ዝርከቡሉ ከባቢ ሓበሬታ ይለዎዎም።

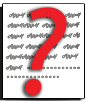

መልመዲ መጠቻ ለሊ ምዕራፍ 5

- 1: ትኽክል ዝኾነ መልሲ ዝሓዘ ፊደል ምረፁ።
- 1 ካብዞም ዝስዕቡ እንስሳት ዝዓበዩ ኣይናይ እዩ?
- | | | | |
|---|------|---|---------|
| ሀ | ሓርማዝ | ሐ | ዓሳ ነባሪ |
| ለ | በቕሊ | መ | ኣድጊ በረኻ |
- 2 መንፈር ዝርከቡሉ ክፋል ሰውነት ነፍሳት ኣይናይ እዩ?
- | | | | |
|---|-----|---|-------------|
| ሀ | ቆፍቢ | ሐ | ከብዲ |
| ለ | ርእሲ | መ | መልሲ ኣይተዋሃቦን |

- 3 ብዛዕባ ነፍሳት ትኽክል ዘይኮነ ኣይናይ እዩ?
 ሀ ሰውነቶም ናብ ሰለስተ ክፋላት ዝተመቐለ እዩ።
 ለ ዝለዓለ ዝርገሐ ዘለዎም እንስሳት እዮም።
 ሐ ኩሎም ከብዲ ኣለዎም።
 መ ኩሎም ብሙሉእ ልውጠተቅርባ ይራብሑ።
- 4 ኣብ ርእሲ ነፍሳት ዝርከብ ኣይናይ እዩ?
 ሀ መንፈር ለ ከብዲ ሐ ቆፍቢ መ ዳህሳሲ
- 5 ካብዞም ዝስዕቡ ሓደ ሓበራዊ ነፍሳት ኣይኮነን?
 ሀ ዓፀ ለ ሃመማ ሐ ንህቢ መ ፍልሐ
- 6 ካብዞም ዝስዕቡ ብጉዳል ልውጠተቅርባ ዝራባኹ ኣየናይ እዩ?
 ሀ ዕምብላሊዕ ሐ ኣምበጣ
 ለ ጣንጡ መ ሃመማ
- 7 ካብዞም ዝስዕቡ ኣብነት ተሰሓብትን ሰንምትን እንስሳት ዝኾነ ኣየናይ እዩ?
 ሀ ካንጋሮ ሐ ሓርገፅ
 ለ ጭንቁራዕ መ ርግቢት
- 8 ትኽክል ዝኾነ ቅደም ሰዓብ ሙሉእ ልውጠተቅርባ ዘርኢ ኣየናይ እዩ?
 ሀ እንቁላሊሕ → ፑፓ → ላርቫ → ዓብዪ
 ለ እንቁላሊሕ → ላርቫ → ፑፓ → ዓብዪ
 ሐ እንቁላሊሕ → ላርቫ → ዓብዪ → ፑፓ
 መ እንቁላሊሕ → ዓብዪ → ፑፓ → ላርቫ
- 9 ካብዞም ዝስዕቡ ዝለዓለ ዝርገሐ ዘለዎም እንስሳት ኣየኖት እዮም?
 ሀ ነፍሳት ሐ ዓሳታት
 ለ መጥበውቲ መ ኣዕዋፍ
- 10 ኣብ ዘበናዊ ቆፎ ንህቢ መዓር ዝብርበር ካብ ምንታይ እዩ?
 ሀ ታሕተዋይ ቦኽራ ሐ ላዕለዋይ ሽፋን
 ለ ላዕለዋይ ቦኽራ መ ታሕተዋይ (ውሽጣዊ) ሽፋን

II: ዝዞም ዝስዕቡ ክፍቲ ቦታታት ምልኡ።

- 11 ኣብ ዑደተህይወት ኣምበጣ ካብ እንቁላሊሕ ቀዲሎ ዝፍጠር ብርኪ _____ እዩ።
- 12 ሙሉእ ልውጠተ ቅርባ _____ ብርክታት ኣማሊኡ ይሕዝ።
- 13 ምስ ንግስቲ ንህቢ ያታዊ ርክብ ዝፍፅም ንህቢ _____ ንህቢ ይበሃል።
- 14 ሓበራዊ ነፍሳት ብመልክዕ _____ ይነብሩ።
- 15 ኣናህብ ሓዳሽ ፍልፍል ምግቢ ዝርከበሉ ቦታ ንምሕባር _____ ይጥቀሙ።

III: ዝዞም ዝስዕቡ ሕቶታት ሓቢርን ግልፅን መልሲ ሃቡ።

- 16 ሓበራዊ ነፍሳት እንታይ እዮም?
- 17 ግደ ስራሕ ንግስቲ ንህቢ እንታይ እዩ?
- 18 ረብሓ ዘበናዊ ቆፎ ንህቢ እንታይ እዩ?
- 19 መዓር እንትንብርብር ኣናህብ ከይነኽሱና ብኸመይ ንክላኸል?

ምዕራፍ

6

ከባቢ

ካብዚ ምዕራፍ ትዕቢት ዝግበረሎም ውዕኢታት

ተምሃሮ ነዚ ምዕራፍ ምስተምሃርኩም፡-

- ◆ እንታይነት መንበሪ ህይወታዎን ምግባ፣ ንመንበሪ ህይወታዎን ናብ ምድራውን ማደውን መንበሪ ህይወታዎን ምምዳብን ንኤድኤድም ሳብነታት ምሃብን ትክክሉ፡፡
- ◆ እንታይነት ማሕበረ-ውስቀሂትን ማሕበረሃትን ምግባ፣ ንኤድኤድም ሳብነታት ምሃብን ትክክሉ፡፡
- ◆ ሳብ ከባቢ ኹም ዝርከብ ዝነሳሰ መንበሪ ህይወታዎን ምፍቓድ፣ ሳብኹ ዝነብሩ ህይወታዎን ምልክትን ብዛዕባ ዝረኽቡኩም ነገር ምልብዓብን ትክክሉ፡፡
- ◆ ዝርገሐ ሳብ ሓድሓድ መንበሪ ዝነብሩ ህይወታዎን ንምግማት ትርብዒት ምጥቃም፣ ሚባታት ምስክብን ምልቃብን መርሓዳታት ተክክታትን እንሰሳትን ምብራህን መርሓዳ ተክክታትን እንሰሳትን ሳብነታት ምልቃብን ትክክሉ፡፡
- ◆ ሰንሰለት ምግብን ሕዳሽባሽ ረክቢ ምግብን ምስ ተገብራዊ ሳብነታት ምግባ፣ ሳብ ከባቢ ኹም ዝርከብ ርክብ ምግብ ህይወታዎን ብምግንዛብ ቀቢዕ ሰንሰለት ምግብ ምህናልን ትክክሉ፡፡
- ◆ ሳብ ሰንሰለት ምግብ ዝርከቡ ዝተፈሳሰዩ ብርክታት ምግባ፣ ስክሊ ተጠቓሚኩም ፕራሚድ ቁልፍ ምብርሃህን ብርክታት ሰንሰለት ምግብ ሳብ ስክሊ ፕራሚድ ቁልፍ ምርሓድን ትክክሉ፡፡



ቀንዲ ትሕዝቶታት

- 6.1. መንበሪ ህይወታዎን
- 6.2. ምልክት መንበሪ ህይወታዎን
- 6.3. ረክቢ ምግብ
- ◆ መጠቓሰቢ ምዕራፍ

መእተዊ



ብዛዕባ ከባቢ ምፍላጥ ንምንታይ ይጠቅም?

ብዛዕባ ኣብ ዕለታዊ ህይወትና ዝረአዩ ለውጥታት ከባቢ ኣብ ሕቶ ምእታው ኣገዳሲ እዩ። ተፈጥሮኣውን ስራሕሰብን ለውጥታት ከባብን ሳዕቤናምን ቀልቢ መራሕትን ካልኣት ሰባትን ስሒቡ ይርከብ። ከባቢ ዛዕባ ካብ ዝኾነሉ ዘሎ ቀንዲ ምክንያታት ሓደ ብብእዋኑ ዝረአዩ ዘለዉ ሳዕቤናት እንትኸውን እቲ ካልኣዊ ድማ ኩሎም ህይወታውያን ህልውናም ኣዝዩ ምስ ከባቢ ዝተኣሳሰረ ስለዝኾነ እዩ። ለውጢ ነባሪ ኣየር ኣብነት ሉላዊ (ዓለማዊ) ዋዒ፣ ብምክንያት ትሑት ክንክን ሓመድ ዝመፅእ ትሑት ምህርቲ፣ ብክለት ኣየር፣ ፍግረ መሬትን ብርሰት ኣግራብን ካብቶም ኣብ ከባቢና ዝረአዩ ብዙሓት ፀገማት ገሊኦም እዮም።

ተምሃሮ ከባቢኹም ብምዕዛብ ተፈጥሮኣውን ስራሕሰብን ሓደጋታት ከባቢኹም ከመይ ትግምግሙዎ? ህይወታውያን ንክነብርሉ ምቹው ድዩ ወይስ ዝተርፎ ነገር ኣሎ? ምቹው ኣይኮነን እንተደኣ ኢልኩም እቲ ከባቢ ንህይወታውያን ኣዝዩ ምቹው ንክኸውን እንታይ ክንገብር ይግባእ?

ብዛዕባ ከባቢ ዕቡቕ ኣፍልጦ ምህላው ተፈጥሮ ንምክንኻን ዘክእል መሰረት እዩ። ሰባት ብዛዕባ ከባቢኦም ግቡእ ግንዛብ እንትህልዎም ስሩዕ ስርዓት ተፈጥሮ ከባቢ ንክህሉ ጠንኪሮም ይክናኹን ይሕልዉን። ኣብ ናይ መጀመርታ ንኡስ ምዕራፍ ብዛዕባ መንበሪ ህይወታውያንን ባህርያቶምን ክትመሃሩ ኢኹም። ኣብቲ ካልኣይ ንኡስ ምዕራፍ ድማ ዝተፈላለዩ ቴክኒካትን መሳርሕታትን ብምጥቃም ብዛዕባ ዓይነታት፣ ዝርገሐ፣ ቁፅሪ ህይወታውያንን መንበሪ ህይወታውያንን ብኸመይ ከምዝፀናዕ ክትመሃሩ ኢኹም። ኣብቲ ናይ መወዳእታ ንኡስ ምዕራፍ ድማ ኣብ መንጎ ህይወታውያን ዘሎ ረክቢ ምግብን ጉልበት ኣብ ከባቢ ካብ ሓደ ህይወታዊ ናብ ካልእ ህይወታዊ ብኸመይ ከምዝመሓላለፍን ክትመሃሩ ኢኹም።

6.1 መንበሪ ህይወታውያን



ደረጃታት ብቕዓት ንኡስ ምዕራፍ

ተምሃሮ ነዚ ንኡስ ምዕራፍ ምስተምሃርኩም፡-

- ◆ መንበሪ ህይወታውያን ህይወታውያን ዝነብርሉ ቦታ ምዃኑ ትገልፁ።
- ◆ ንመንበሪ ህይወታውያን ምድራውን ማያውን መንበሪ ኢልኩም ትምድቡ።

ትፈልጡዩ?

ኢትዮጵያ ብተፈጥሮ ሃፍታ ዝተፈሰመት ዓዲ እያ። ደኹንበር ትሕቲ 3% ብኣግራብ ዝተሸፈነ መሬት ሒዛ ከምዘተረፈት፣ 81 ቢልዮን ሚ³ ማይ ብመልክዕ ውሕጅ ሓመድን ማዕድናትን ሒዙ ከምዘመፅእ፣ 95% (ከተማን ገፀርን) ከምኡውን 99.9% (ገፀር) ጠለብ ገልበት ካብ ባዮማስ ከምዘጥቀሙ፣ ደርቅን ምድረ በዳነትን እናተስፋሕፈሐ ከምዘኸደ፣ ዋላ ኣብ በረኽቲ ቦታት ረስኒ እናወሰኸ ደኸይዶ ከምዘሎ ናይ መሬት መፍረዶይነት እውን እናታሓተ ደኸደ ከምዘሎን ምግንዛብ ዩደሲ።

- ◆ ኣብነታት ምድራውን ማያውን መንበሪ ህይወታውያን ትዛረቡ።
- ◆ ማሕበረውልቀሄት ጉጅለ ሓደ ዓይነት ዘርኢ ዘለዎም ህይወታውያን ከምዝኾነ ትገልፁ።
- ◆ ኣብነታት ማሕበረውልቀሄት ትህቡ።
- ◆ ማሕበረሄት ጉጅለ ዝተፈላለዩ ዘርኢ ዘለዎም ማሕበረውልቀሄት ዝሓዘ ከምዝኾነ ትገልፁ።
- ◆ ኣብነታት ማሕበረሄት ትዛረቡ።



መንበሪ ህይወታውያን እንታይ እዩ?

መንበሪ ህይወታውያን ፍጡራት ዝነበርሉን ኣብ ከባቢኦም ዝራብሕሉን ተፈጥሮኣዊ ዝኣኦም እዩ። ኣብነት ትሕቲ እምኒ፣ ውሽጢ ዕቋር ማይ፣ ዕሩይ ፈለግ ማይ፣ ገማግም ሩባ ወዘተ።

ንኣብነት መንበሪ ጭንቁራዕ እንተራኢና ዕቋር ማይ ክኸውን ይኽእል። ምኽንያቱ መንበሪ ጭንቁራዕ ማይ፣ ሙቕትን ኦክስጅንን ዘለዎ ከባቢ ኮይኑ ኣብ መጠን ዕብዮታን ንጥፈታን ዕዕንቶ ዘሕድር ስለዝኾነ እዩ። እዚ ማያዊ ከባቢ ጭንቁራዕ እትምገባም ተኽልታትን እንስሳትን እውን ይሕዝ። ይኹንምበር ነታ ጭንቁራዕ ዝምገቡ ዓሳን ነፍሳትን እውን ክሕዝ ይኽእል። ስለዚ እቲ ማይ፣ ኦክስጅን፣ ሙቕት፣ ምግብን በላዕትን ኩሎም ክፋል ከባቢ እታ ጭንቁራዕ እዮም ምባል ይከኣል።



ስእሊ 6.1: ኣብነት መንበሪ ህይወታውያን

ማያውን ምድራውን መንበሪ ህይወታውያን

ኣብ ህይወታውያን ዝረከዩ ብዙሓት ኣገባባት ህይወት ስለዘለዉ ንህይወታውያን መንበሪ ዝምኾዉ ብዙሓት ዓይነታት መንበሪ ህይወታውያን ክህልዉ ግድን ይገብርዎ። ብሓፈሻ እዞም መንበርታት እዚኦም ማያውን ምድራውን መንበሪ ህይወታውያን ተባሂሎም ኣብ ክልተ ይምደቡ።



ማያዊ መንበሪ ህይወታውያን እንታይ እዩ?

ማያዊ መንበሪ ህይወታውያን፡- እዚ ኣብ ውሽጢ ማይ ዝነብሩ ዝተፈላለዩ ህይወታውያን ዝርከቡሉ እዩ። ማያዊ መንበሪ ህይወታውያን ዕቋርማይ፣ ፈለግ፣ ሩባ፣ ቃላይ፣ ውቅያኖስ፣ ወዘተ ዘጠቓልል እዩ። ከምዚኡም ዝበሉ መንበርታት ዓሳታት፣ ሳባታት፣ ጭንቁራዕ፣ ደርሆ ማይ፣ ወዘተ ዝነብሩሎም ማይ ዘለዎም ከባብታት እዮም። ተምሃሮ ኣብ ማይ ዝነብሩ ካልኦት ህይወታውያን ክትዝርዝሩ ትኽእሉ? ኩነታት ማያዊ መንበሪ ከባቢኹም እንታይ ይመስል? እንታይ እንታይ ማያዊ መንበርታት ኣብ ከባቢኹም ኣለዉ?



ምድራዊ መንበሪ ህይወታውያን እንታይ እዩ?

ምድራዊ መንበሪ ህይወታውያን፡- እዚ ድማ ኣብ ምድሪ ዝነብሩ ህይወታውያን ዝርከቡሉ እዩ። ምድራዊ መንበሪ ህይወታውያን ከም ኣድዋር፣ እምባታት፣ ጎቦታት (ኩማታት)፣ ከውሒ፣ ሓመድ፣ ወዘተ ዝበሉ ከባብታት የጠቓልል። ከምዚኡም ዓይነት መንበርታት ንኣዕዋፍ፣ ንነፍሳት፣ ንሓሳኹ፣ ንኣእዋም፣ ንእንስሳት ዘገዳም፣ ወዘተ ምቕዋት እዮም። ተምሃሮ ኣብ ምድራዊ መንበሪ ዝነብሩ ካልኦት ኣብ ከባቢኹም ዝርከቡ ህይወታውያን ክትዝርዝሩ ትኽእሉ? ምድራዊ መንበሪ ህይወታውያን ከባቢኹም እንታይ ይመስል? ኣብ ከባቢኹም ዝርከቡ ምድራዊ መንበሪ ህይወታውያን ዘርዝሩ።



ሀ) ቀላይ



ለ) ዳር

ስእሊ 6.2: ሳብነታት ማያውን ምድራውን መንበሪ



ሀ. ዓሳ ነባይ (ሳብ ማያዊ መንበሪ)



ለ. ሓርማዝ (ሳብ ምድራዊ መንበሪ)

ስእሊ 6.3: ሳብ ማያውን ምድራውን መንበሪ ዝነብሩ ስንሰሳት



ንጥፈት 6.1

ምይይጥ ኣብ መንበሪ ህይወታውያን

- ☑ በብጉጅለ ብምዃን ኣብ ቀዕሪ ቤት ትምህርትኹምን ክባቢኹምን ዝርከቡ ከም ኦም፣ ቃላይ፣ ሩባ፣ ዕቋር ማይ፣ እምኒ (ከውሒ)፣ ወዘተ ዝበሉ መንበሪ ህይወታውያን ንምርኣይ ፈትኑ።
- ☑ ብዛዕባ እቶም ዝረከኹምዎም መንበርታት ብምምይይጥ ናብ ማያውያን ምድራውን መንበሪ መድብዎም። ኣብ መወዳእታ ፀብዓብኩም ንክፍሊ ኣቕርቡ።

ትፈልጡዶ?

- * ዓሳነባሪ ኣብ ማያዊ መንበሪ ዝነብሩ ዝገዘፉ መጥበወቲ እንስሳ እንትኾኑ ሓራምዘ ድማ ኣብ ምድራዊ መንበሪ ዝነብሩ ዝገዘፉ መጥበወቲ እንስሳት እዮም።

ማሕበረ-ልቀሄትን ማሕበረሄትን

ኣብ ሓደ መንበሪ ዝነብሩ ህይወታውያን ኣብቲ ክባቢ ዕዉት ኮይኖም ክነብሩ ዘክእሎም ፍሉይ ተላምዶ የማዕብሉ እዮም። ብተወሳኺ ህይወታውያን ኣብ ክባቢኦም ምስ ዝርከቡ ህይወት ዘለዎምን ህይወት ዘይብሎምን ነገራት ርክብ ብምፍጣር እምበር ንባይኖም ተፈልዮም ክነብሩ ኣይክእሉን። ንኣብነት ዓሳታት ኣብ ማያዊ መንበሪ ጥራሕ ክነብሩ ዝክእሉ ምክንያት ኣብዚ ንምንባር ዘማዕበልዎም ተላምዶታትን ርክባትን ስለዘለዎም እዮም።



ማሕበረ-ልቀሄት እንታይ እዩ?

ኣብ ሓደ መንበሪ ህይወታውያን ዝነብሩ ሓደ ዓይነት ዘርኢ ዘለዎም ህይወታውያን ማሕበረ-ልቀሄት ይበሃሉ። ኣብ ዝኾነ መንበሪ ብዙሓት ሓደ ዓይነት ዘርኢ ዘለዎም ህይወታውያን ከም ኣባላት ማሕበረ-ልቀሄት ኮይኖም ብሓባር ክነብሩ ይክእሉ። ንኣብነት ማሕበረ-ልቀሄት ሳባ፣ ዒፍ፣ ነፍሳት፣ ወዘተ።

ሕድሕድ ማሕበረ-ልቀሄት ኣብ ሓደ መንበሪ ንምንባር ክማልኡሉ ዝግበኦም ነገራት ኣለዉ። ንሳቶም ድማ ከም ሙቕት፣ ጠሊ፣ ዓይነት ምግብን ካልኦት ንክነብሩን ንክራብሉን ወሰንቲ ዝኾኑ ረቋሒታትን እዮም። ብተወሳኺ በላዕቲ (ሃደንቲ)፣ ተወዳደርትን ፅግዕተኛታትን ዘለዉዎ ክባቢ ምቕው ክይኾንን ማሕበረ-ልቀሄት ኣብቲ ክባቢ ክይነብሩን ክገብሩ ይክእሉ።

ማሕበረ-ልቀሄት ሓድሓደ ዘርእታት ኣብ ሓደ ክባቢ ዝህልዎም ዝርገሐ ዝተፈላለዩ እዮ። ገሊኦም ብኣጋጣሚ ተብቲኖም ይርከቡ፣ ገሊኦም ድማ ማዕረ ወይ ናይ ክላስተር

ሓበሬታ

ማሕበረ ወልቀሄት (በዘሒህዝቢ) ኢትዮጵያ ከባቢ 73,918,505 ከምዘኾነ ደግመት (በዓልመዚ ማእኸላይ ስታቲስቲክስ 2002 ዓ/ም)። ከምኡ'ውን ማሕበረ ወልቀሄት ኣብ ኢትዮጵያ ፕራሕ ዘርከብ እንስሳ ዋልዶ 745 ከምዘኾነ ደግመት።

ቁልፍ ቃላት

- ☑ ማሕበረ-ልቀሄት፡- ኣብ ሓደ ቦታ ዝነብሩ ሓደ ዓይነት ዘርኢ ዘለዎም ጉጅስ ህይወታውያን እዮም።
- ☑ ማሕበረሄት፡- ኣብ ሓደ ቦታ ዘርከቡ ኩሎም ማሕበረ-ልቀሄት።

መልክዕ ዝሓዘ ዝርገሐ ይህልዎም። ስለዝኾነ ኣብ ሓድሓደ ማሕበረ-ልቀሄት ዝርከቡ ውልቀ ኣባላት ብጉጅለ እንትነብሩ ይረኣዩ። ኣብ ሓድሓዲኦም ድማ ብማዕረ ወይ ብማዕረ ዘይኮነ ቁፅሪ በብዮትኡ ተበቲኖም ይርከቡ።



ስእሊ. 6.4: ማሕበረ-ውልቀሄት ሞሰዶ



ማሕበረሄት እንታይ እዩ?

ኩሎም ኣብ ሓደ ቦታ ዝነብሩን ርክብ ዝፈጥሩን ዝተፈላለዩ ዘርኢ ዘለዎም ህይወታውያን ወይ ማሕበረ-ልቀሄታት ማሕበረሄት ይበሃሉ። ማሕበረሄት ካብ ኩሎም ኣብ ሓደ መንበሪ ዝነብሩ ተኸልታትን እንስሳትን ይህነፅ። ኣብ ውሽጢ ሓደ መንበሪ ዝተፈላለዩ ዘርእታት ዘለዎም ማሕበረ-ልቀሄታት ክህልዉ ይኸእሉ። እዞም ኣብ ሓደ መንበሪ ዝርከቡ ጉጅለ ማሕበረ-ልቀሄታት ብሓባር ማሕበረሄት ተባሂሎም ይፅውዑ (ስእሊ. 6.5 ርክቡ)።



ስእሊ. 6.5: ማሕበረሄት ስንሳት ዘቤትን ሰባትን

ንጥፈት 6.2



ተምሃሮ በብጉጅለ ብምኻን ከባቢኹም መሰረት ብምግባር ኣብ ሓደ መንበሪ ህይወታውያን ዝነብሩ ዘርኢ ህይወታውያን ፍለዩ። ብምቕፃል እዚ ኣቶም ብኸመይ ምስ ማሕበረ-ልቀሄትን ማሕበረሄትን ክምዝሃመዱ ተመያዩ። ንኣብነት ኣብ ማይ ጉድጓድ ዓሳ፣ ሃመማ ድራጎን፣ ቁንጨ ማይ፣ ተንሳፈፍቲ ተኸልታት፣ ወዘተ ክነብሩ ይኸእሉ። ስለዚ ኣብዚ ማይ ጉድጓድ ማሕበረ-ልቀሄታት ብሓባር ማሕበረሄት ከመይ ክምዝምስርቱ ክትግንዘቡ ትኸእሉ። ኣብ መወዳእታ ፀብባብኩም ንክፍሊ ኣቕርቡ።

መልመዲ 6.1

I ትክክል ዝኾነ መልሲ ዝሓዘ ፊደል ምረፁ።

1 ካብዞም ዝስዕቡ ፀገም ከባቢ ዘይኮነ ኣየናይ እዩ?

- ሀ ክንክን ሓመድ ሐ ፍግረ መሬት
- ለ ብክለት ኣየር መ ብርሰት ኣግራብ

2 ካብዞም ዝስዕቡ ንኹሎም ኣጠቓሊሉ ክሕዝ ዝክእል ኣየናይ እዩ?

- ሀ መንበሪ ሐ ከባቢ
- ለ ማሕበረ-ውልቀሄት መ ማሕበረሄት

3 ብዛዕባ ማሕበረሄት ትክክል ዝኾነ ኣየናይ እዩ?

- ሀ ሓደ ዓይነት ዘርእታት ተክሊ ጥራሕ ዝሓዘ እዩ።
- ለ ሓደ ዓይነት ዘርእታት እንስሳ ጥራሕ ዝሓዘ እዩ።
- ሐ ዝተፈላለዩ ዘርእታት ዝሓዘ እዩ።
- መ መልሲ የለን።

4 ካብዞም ዝስዕቡ ንማሕበረ-ውልቀሄት ዝውክል ኣየናይ እዩ?

- ሀ ኩሎም ዝተፈላለዩ ዘርእታት ሓደ ከባቢ፤
- ለ ኩሎም ሓደ ዓይነት ዘርእታት ሓደ ከባቢ፤
- ሐ ተክልታትን እንስሳትን ጥራሕ፤
- መ መልሲ ኣይተውሃበን።

II ነዞም ዝስዕቡ ማያውን ምድራውን መንበርታት ፍለይዎም። ብምቕጻል ካብ ዝነኣሰ ናብ ዝጻበዩ ብቕደምሰዓብ ስርዕዎም።

መንበሪ ህይወታውያን	ማያዊ መንበሪ	ምድራዊ መንበሪ
ዒላ፣ ዕቋር ማይ፣ ሕርሻ ቦታ፣ ፓርክ (መዘናግዒ ቦታ)፣ ፈለግ፣ ፍባ፣ ምድረሳዕሪ፣ ቃላይ፣ ከውሒ፣ ጉድጓድ (ጉህሚ)፣ ውቅያኖስ፣ ዱር፣ እምባ፣ ሜዳ (ሰውሒ)፣ ምድረበዳ፣ ባሕሪ፣ ፑል (መሐመሲ)...		

6.2 ምፅናዕ መንበሪ ህይወታውያን

ደረጃታት ብቕዓት ንኡስ ምዕራፍ

ተምሃሮ ነዚ ንኡስ ምዕራፍ ምስተምሃርኩም፡-

- ◆ ኣብ ከባቢ ኹም ዝርከቡ ኣናእሽተይ መንበሪ ህይወታውያን ትፈልዩ።
- ◆ ኣብ ኣናእሽተይ መንበሪ ህይወታውያን ዝነብሩ ህይወታውያን ተፅንዑ።
- ◆ ብዛዕባ ኣናእሽተይ መንበሪ ህይወታውያንን ኣብኡ ዝነብሩ ህይወታውያንን ትፅብዕቡ።
- ◆ ኣብ ሓደ ውሱን መንበሪ ህይወታውያን ዝርከብ ዝርገሐ ህይወታውያን ንምግማት ትርብዒት ትጥቀሙ።

- ◆ ሜላታት ምእካብን ምዕቃብን መርኣያ ተክልታትን እንስሳትን ሰሪሕኹም ተርእዩ።
- ◆ መርኣያታት ተክልን እንስሳትን ትእክቡ።
- ◆ መርኣያ ተክልታትን እንስሳታትን ትዕቅቡ።



ረብሐ ምዕናዕ መንበሪ ህይወታውያን እንታይ እዩ?

- ☑ በዝሒ ማሕበረ-ልቀሄት ሓደ መንበሪ ምውሳኔን ምግማትን ብኸመይ ይከኣል?

ምዕዛብ መንበሪ ህይወታውያን ከባቢና

ተምሃሮ ከባቢኹም እንተድኣተግዚብኩም ዝተፈላለዩ ማሕበረ-ልቀሄትን ማሕበረሄትን ዝሓዘ መንበሪ ምዃኑ ትግንዘቡ ኢኹም። ኣብ ቤት ትምህርትኹም ዝርከቡ ኩሎም ኣእዋም፣ ኣብ ትሕቲ እምኒ ዝርከቡ ኩሎም ነፍሳት ወይ ኣብ ውሽጢ ራሕሲ ዘለዎ ሓመድ ዝርከቡ ኩሎም ሓሳኹ ምናልባት ምቕፃር ይከኣል ይኸውን። ይኹንምበር ኩሎም ኣብ ቃላይ ዝርከቡ ዝተፈላለዩ ዓይነታት ዓሳ ወይ ኩሎም ኣብ ውሽጢ ዱር ዝርከቡ ኣእዋም ምናልባይን ምቕፃርን ኣፀጋሚ ጥራሕ ዘይኮነስ ዘይከኣል እውን እዩ።

ቁልፊ ቃላት

- ☑ መርኣያ ምውሳኔ:- ኣብ ሓደ መንበሪ ዝርከቡ ማሕበረ ውልቀሄት ዘርእታት ንምግማት ዝጠቅም ቴክኒክ እዩ።
- ☑ ትርብዒት (ካድሬት):- ፍሬም ዘለዎ ትርብዒት (1 ሜ²) ኮይኑ ኣብ ሓደ መንበሪ መርኣያ ንምውሳኔ ዝጠቅም መሳርሒ እዩ።

ዘርእታት ማሕበረ-ልቀሄት ንምናላይ ካብ እንጥቀመሎም ልሙዳት ቴክኒካት ሓደ መርኣያ ምውሳኔ እዩ። መርኣያ እንትብሃል ኣብ ሓደ መንበሪ ዝርከቡ ዘርእታት ማሕበረ-ልቀሄት ንምግማት ክፋል ወይ ዝተወሰነ እቲ ቦታ ብምውሳኔ መፅናዕቲ ምክያድ እዩ።

እዚ መርኣያ ናይ ምውሳኔ ቴክኒክ ስነህይወታውያን ኣብቲ ዝፅናዕ መንበሪ ዝርከቡ ጠቐላላ በዝሒ ህይወታውያን ንምግማት የክእሎም። ህይወታውያን ብማዕረ ኣብቲ መንበሪ ስለዘይብተኑ ብዝሕ ዝበለ መርኣያ ካብ ዝተፈላለዩ ክፋላት መንበሪ ብነሲብ ምውሳኔ ይግባእ።



ትርብዒት እንታይ እዩ?

ትርብዒት ካብ ሓዲን ወይ ዕንፀይቲ ዝስራሕ ኣርባዕተ ኣንጎሎ ዘለዎ ርቡዕ ኩርናዕ እዩ (ስእሊ 6.6 ረኣዩ)። ትርብዒት 0.25 ሜ² ወይ (0.5 ሜ × 0.5 ሜ) ብዝኾነ ስፍሓት'ውን ክስራሕ ይክእል። ከም ኣርቃይ፣ በትሪ፣ ስልኪ፣ ወዘተ ዝበሉ ከባብያዊ ማተርያላት ብምጥቃም'ውን ትርብዒት ምስራሕ ይከኣል።



ስእሊ 6.6: ትርብዒት

ትርብዒታት መርኣያ ኣሕምልቲ ንምውሳኔ ዝበለፀ ምቕውነት ኣለዎም። ብትርብዒታት መርኣያ ኣብ እንወስደሉ እዋን እቲ ትርብዒት ኣብቲ መንበሪ ብነሲብ ክኸመጥ ይግባእ።

ናብ ዝደለናዮ ወይከና ደስ ናብ ዝብለና ከባቢ ዝርከቡ ኣሕምልቲ ጥራሕ ኮነ ኢልና ክነቕምጦ ዮብልናን።



ንጥፈት 6.3

ካርታ (ማኘ) መንበሪ ህይወታውያን ምስኣል

ኣብዚ ንጥፈት ከባቢኹም ብምፅናዕ ብፅቡቕ ንክትገልፁዎ ዘክእለኩም ካርታ (ማኘ) ምድላው ክትለማመዱ ኢኹም።

ኣገባብ ኣሰራርሓ

- ☑ ፈለማ ቡባጉጅለ ተመዳዲብኩም ዑደት ዝግበረሉ መንበሪ ምረፁ።
- ☑ ካርታ (ማኘ) እቲ መንበሪ ብምስኣል ህይወታውያን ዝርከቡሉ ከባቢ ብምንጻር ኣብቲ ካርታ ኣመላኽቱ።
- ☑ ሓደ ዓይነት ህይወታውያ ኣብ ሓደ ውሱን ከባቢ ደ ረኺብኩም?
- ☑ ኣብቲ ቦታ ብበዝሒ ዝርከቡ ዓይነት ህይወታውያን እንታይ እዮም?
- ☑ እቲ ከባቢ እኹል ምግብ፣ ማይን መፅለልን ህይወታውያን ኣለዎዶ?
- ☑ ንፁር ፀብባብ ዳህሳስ እቲ ከባቢ ብምድላው ንደቂ ክፍልኹም ኣብ ክፍሊ ኣቕርቡዎ። ፀብባብኩም ነዞም ዝስዕቡ ቀንዲ ቁምነገራት ከነትት ይግባእ።
 - ✓ ስፍሓት እቲ መንበሪ፣
 - ✓ ተፈጥሮኣዊ ኩነታት መንበሪ፣
 - ✓ ኣብቲ መንበሪ ዝተረኸቡን ዝተፈለዩን መጠን ዝተፈላለዩ ማሕበረ-ሰባታት፣
 - ✓ ርኢቶ ኣብ ዝተወሰነ ጠመተ ዘድልዮም ባህሪያት ኣብነት መሬት ጭቃ ክኸውን እንተሎ ጥራሕ ዝርከቡ ውሱናት ተክልታት።

ምጥቃም ትርብዒታት



ኣብ ሓደ መንበሪ ዝርከቡ ዘርእታት ማሕበረ-ሰባታት ህይወታውያን ብኸመይ ምውሳን ይክኣል?

ትርብዒታት ኣብ ሓደ መንበሪ ዝርከቡ ማሕበረ-ሰባታት ተክልታት ወይ ካልኣት ህይወታውያን ብምውሳኔ ንምፍላይን ቁፅሮም (በዝሒም) ንምግማትን እንጥቀመሎም መሳርሒታት እዮም። ትርብዒት ኣብ እንጥቀመሎ እዞን ፈለማ ካርታ (ማኘ) እቲ ቦታ ብምስኣል ጠቕላላ ሽፋን እቲ መንበሪ ክንፈልጥ ይግባእ። ብምቕጻል ነቶም ትርብዒታት ናብቲ መንበሪ ህይወታውያን ብነሲብ ምድርባይ ይግባእ።



ስእሊ 6.7: ኣጠቓቕማ ትርብዒት

ትርብዒት ከም ባዕቛ፣ ድግግምን ሚኒታውን ሽፋን ህይወታውያን ዝበሉ መጠናዊ ሓበሬታታት ኣብ መንበሪ ንምርካብ ይጠቕመና።

ትርብዒት ንምጥቃም ኣብ ግምት ክኣትዉ ዝግበኦም ረቋሒታት ኣለዉ። ንሳቶም'ውን፡-

- ☑ ዝርገሐ ዝተፈላለዩ ዘርኢ ዘለዎም ህይወታውያን፣
- ☑ ቅርፅን መጠንን ትርብዒት (ስኩዩር፣ ርቡዕ ኩርናዕ)፣
- ☑ በዝሒ ንምግማት እኹል ዝኾነ መጠን መርኣያ ምውሳድ።

ኣብ ሓደ ስፍሓት መንበሪ ዝርከብ ባዕቂ ህይወታውያን ንምርካብ፡-

- ☑ ፈለግ ትርብዒት ኣብ ዘቐመጥናሉ እዋን ኣብ ውሽጢ እቲ ትርብዒት ዝርከቡ በዝሒ ዘርኢ ተኸልታት ወይ እንስሳት ምቕጻር።
- ☑ መጠን መርኣያና ክሳብ ዝውዳእ ምቕጻር ይቕፅል።
- ☑ ኣብ መወዳእታ ኣብ ሓደ ስፍሓት ዘለዎ ቦታ ዝርከቡ ማእኸላይ በዝሒ (ቁፅሪ) ዘርእታት ተኸሊ ወይ እንስሳት በዚ ዝስዕብ ኣገባብ ምስላሕ።

☑ ማእኸላይ በዝሒ ዘርእታት ተኸሊ ወይ እንስሳት = $\frac{\text{ድግር ኣብ ውሽጢ ኩሎም ትርብዒታት ዝርከቡ በዝሒ ተኸልታት ወይ እንስሳት}}{\text{ጠቕላላ በዝሒ ትርብዒታት}}$

☑ ብምቕጻል ጠቕላላ ኣብቲ ከባቢ ዝርከቡ = $\frac{\text{ጠቕላላ ስፍሓት መንበሪ} \times \text{ኣብ መርኣያ ዝተረኸቡ በዝሒ ተኸልታት ወይ እንስሳት}}{\text{ጠቕላላ ስፍሓት መርኣያ መንበሪ}}$

ንጥፈት 6.4



ንእሽተይ መንበሪ ህይወታውያን ብምልላይ ምዕናዕ።

ኣገባብ ኣስራርሓ

በብጉጅለ ብምኸን ኣብ ከባቢኹም ዝርከብ ንእሽተይ መንበሪ ህይወታውያን ተግዘቡ። እቲ መንበሪ መፃወቲ ሜዳ፣ ቀፅሪ ቤት ትምህርቲ ወይ ካሊእ ክኸውን ይኸእል።

- ☑ ከም ኣርቃይ ወይ በትሪ ዝበሉ ከባቢያዊ ማተርያላት ብምጥቃም ትርብዒት ስርሑ። እቲ ትርብዒት ናይ 1 ሜ² ስፍሓት ይሃልዎ።
- ☑ ነቲ መንበሪ ኣብ ዝተፈላለዩ ኣንፈታት ምቕጻል። ብምቕጻል ንመፅናዕቲ ዝምረፁ ኣንፈታት ቁፅሪ ብምሃብ ብወረቐት ጠቕሊልኩም ብዕጫ ምረፁዎም።
- ☑ ለብቲ መንበሪ ዝተረኸቡ ህይወታውያን ብምልላይን ኣፅንዕዎም።
- ☑ ኣብ መወዳእታ ፀብባብኩም በዚ ቀፂሉ ዘሎ ፎርማት ፀሓፉ።
 - ✓ ስፍሓት መንበሪ ህይወታውያን ብሜ²
 - ✓ ዓይነት ተፈጥሮኣዊ መንበሪ /ማያዊ ወይ ምድራዊ (ስእሊ እቲ መንበሪ ምስኣል እንተተኸኢሉ ካሜራ ወይ ሞባይል ስልኪ ምጥቃም)፣
 - ✓ ዝተረኸቡን ዝተለለዩን መጠን ማሕበረ-ልቀሄት ህይወታውያን፣
 - ✓ ርኢቶ ኣብ ውሱን ጠመተ ዘድልዮም ባህርያት፣
 - ✓ ግምት ጠቕላላ ማሕበረ-ልቀሄት እቲ መንበሪ፣
 - ✓ ርኢቶ እቲ ግምት ክንደይናይ ትኸክል ምኸኑ፣
 - ✓ ካሊእ ካብ ትርብዒት ዝሓሸ ኣገባብ ኣወሳስዳ መርኣያ ህይወታውያን እንተሃልዩ ምሕባር።

ምእካብን ምዕቃብን መርኣያ ተኸልን እንስሳን



መርኣያ ተኸልታትን እንስሳትን ንምንታይ ይእክቡን ይዕቀቡን?

ተኸልታትን እንስሳትን ዝእክቡሉ ቀንዲ ምክንያት መርኣያታት ብምቕራብ ንምርኣይን ንምፅናዕን እዩ። ብርግፅ ብዙሓት ተኸልታትን እንስሳትን ምእካብ እንተይኣድለዩ ናብ ዝነብሩሉ ቦታ ብምኻድ ምፅናዕ ይከኣል እዩ። ይኹንምበር ናብ ቤተፈተነ ቤት ትምህርቲ ብምውሳድ ክዝርግሑ ወይ ክፅንዑ ዝግባዩም መርኣያታት ጥራሕ እዮም ክእክቡ ዝግባዩም። ካብዚ ብምቕፃል ዝተኣከቡ መርኣያታት ብምዕቃብ ክፍለኣካላቶም እንተይተበላሸዉ ንቕፃሊ ክንመሃረሉ ኣብ ቤተፈተነ ወይ ሙዝዮም ምዕቃብ የድሊ።



መርኣያ እንስሳት ብኸመይ ንእክብን ንዕቅብን?

ብመሰረት ተፈጥሮኦም (መጠንን ጥንካረን) ዝተፈላለዩ ሜላታት ኣተኣኻኸባን ኣተፃቓቕባን ተኸልታትን እንስሳትን ኣለዉ። እዚ ዝተፈላለዩ መሳርሕታት መኣከቢ ብምጥቃም ክካየድ ይኸእል። ካብዞም መሳርሕታት መኣከቢ ገሊኦም ንምጥቃስ ከም መፃወድያ መውደቂ ጉድጓድ (ፒትፎልትራፕ)፣ ፓተር፣ መርብብ መትሓዚ ነፍሳት፣ መርብብ መትሓዚ ዕምብላሊዕ፣ ወዘተ ዝበሉ ይርከቡዎም።

ዝተፈላለዩ ኬሚካላት ብምጥቃም መርኣያ እንስሳት ምቕታልን ምዕቃብን ይከኣል። እዚ ንምግባር ዝጠቕሙ ኬሚካላት ድማ ከም ክሎሮፎርም፣ ኣልኮልን ፎርማሊንን ዝበሉ እዮም።

መዘኻኸሪ: ንኹሎም እንስሳት ብኸብሪ ክነተኣናግዶም ይግባእ። እንስሳት ብቐሊሉ ኣፅኒዕና ክንሰዶም ንኸእል እንተኾይና ቀልጢፍና ጉድኣት ክይበፅሑም ተጠንቂቕና ናብ ዝነብርሉ ቦታ ክንምልሶም ይግባእ። ይኹንምበር እዞም እንስሳት ብመልክዕ መርኣያ ክነፅነሑም እንተደሊና ሰብኣውነት ብዘለዎ ኣገባብ ቀቲልና ክንዕቅቦም ይግባእ። ንኣብነት ነፍሳት እንተኾይናም ኬሚካላት ብምጥቃም ምስቀተልናዮም ቀልጢፍና ኣብ መዕቀቢ ብፅባፅ ፎርማሊን ነቕምጦም።

መርኣያ እንስሳት ንምእካብ እንጥቀመሎም ዝተፈላለዩ መሳርሕታት

መፃወድያ መውደቂ ጉድጓድ፡- ኣብ ውሽጢ መሬት ዝኣቱ መትሓዚ እንትኸውን ከፈፍ ኣፍ እቲ መትሓዚ ምስቲ ፀፍሒ ሓመድ ማዕረ ከይኑ ይቕመጥ። ነፍሳትን ካልኣት ኣርትሮፖዳትን ናብ መፃወድያ ምስወደቁ ይተሓዙ። እዞም ነፍሳት ከዮምልጡን ነንሕድሕዶም ከይባልዑን ኣብቲ ውሽጢ መትሓዚ መፃወድያ ዝቕትሉን ዝዕቅቡን ኬሚካላት ከም ሳሙና ዘለዎ ማይ ወይ ኢታኖል ኣልኮል ይግበር (ስእሊ 6.8 ርኣዩ)።

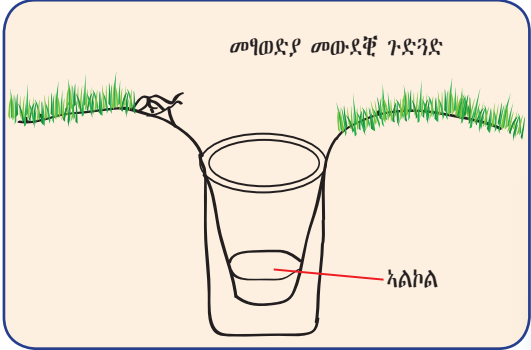

ስእሊ 6.8: መፃወድያ መውደቂ ጉድጓድ

መርበብ መትሐዚ ነፍሳት፡- ጥንኩር መርበብ ኮይኑ ነፍሳትን ካልኦት ዓንዲሑቅ ዘይብሎም እንስሳትን ንምእካብ ይጠቅም (ስእሊ 6.9 ርአዩ)።



ስእሊ 6.9: መርበብ መትሐዚ ነፍሳት

መንቆርቆሪ ቱልግሪን፡- እዚ ነፍሳት ካብ ሓመድ ፈሊና እንሕዘሉ መሳርሒ እዩ። ኣብ ልዕሊ እቲ መንቆርቆር ናብ ዘሎ መንፊት መርኣያ ሓመድ ብምቕማጥ ነፍሳት ካብቲ ሓመድ ናብ ኣልኮልን ማይን ዝሓዘ ቢኬር ክወርዱ ምግባር። ኣብ ልዕሊ እቲ ሓመድ ሓያል መብራህቲ ብምንጥልጣል ንዘድሊ እዋን ክፀንኦ ምግባር። እዚ መብራህቲ ነቲ ሓመድ ቀስብቀስ ክነቅፅ ይገብሮ። ድሕርቲ እቶም ነፍሳት ኣብቲ ፈሳሲ ዝሓዘ ቢኬር ክሳብ ዝበፀሑ ንታሕቲ ገፃም ይጓዓዙ። (ስእሊ 6.10 ርአዩ)።

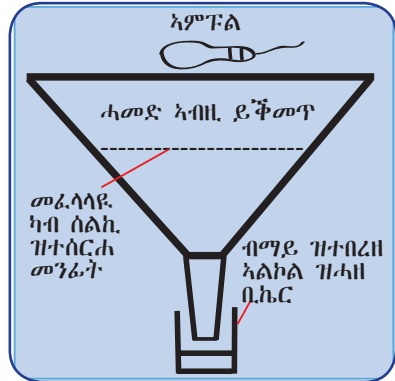

ስእሊ 6.10: መንቆርቆሪ ቱልግሪን

ፖተር፡- እዚ ድማ ንእሽተይ ብልቃጥ ኮይኑ ክልተ ንደገ ዝወፀ ዝተፈላለዩ ቱቦታት ዘለዉም መሳርሒ እዩ። እቲ ሓደ ቱቦ ኣብ ውሽጢ እቲ ብልቃጥ ብመንፊት ዝተሸፈነ እዩ። ነቲ ሓደ ቱቦ ኣብ ጥቓ ኣናእሽተይ ነፍሳት ብምግባር ቦቲ ካሊእ ቱቦ ብኣፍና ንውሽጢ ምትንፋስ። በዚ ኣገባብ እቶም ነፍሳት ናብቲ ብኬር ክሰሓቡ ምግባር (ስእሊ 6.11 ርአዩ)።

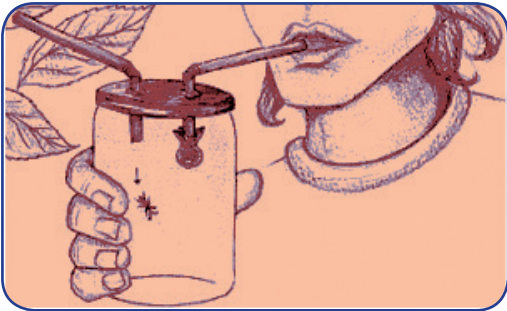

ስእሊ 6.11: ፖተር ብምጥቃም ንውሽጢ ብምትንፋስ ነፍሳት ምእካዥ



መርኣያ ተኸልታት ብኸመይ ምእካብን ምዕቃብን ይከኣል?

ብምክንያት ተፈጥሮኦም ቴክኒካዊ ቅደምሰዓብ ምእካብ መርኣያ ተኸልታት ካብ ምእካብ መርኣያ እንስሳት ዝተፈለዩ እዩ። መርኣያ ተኸልታት ዝተፈለለዩ ቴክኒካት ብምጥቃም ምእካብን ምዕቃብን ይከኣል። ከም ፀቕጥካ ምንቃፅ፣ ዘራእቲ ኣብ ባንኪ ጅን ምዕቃብ፣ ወዘተ ዝበሉ ቴክኒካት ተኸልታት ንምዕቃብ ዝጠቐሙ እዮም።

ኣብ ምእካብን ምዕቃብን መርኣያ ተኸልታት እንክተሎም ቅደምሰዓባት እዞም ዝስዕቡ እዮም፡-

- 1 ምእካብ ኩሎም ክፍለኣካላት ዝሓዘ ተኸልታት፡- መብዛሕትኡ ግዘ መርኣያ ተኸልታት ከረገጡት ፕላስቲክ ብምጥቃም ይእከቡ። ተኸልታት ኣብ ምእካብ ፈለማ እቲ ተኸሊ ምስ ሙሉእ ኣካላቱ ዝቡቀሰሉ ሜላ ምምሃዝ የድሊ። ስርዓተ ሱር ጉድኣት እንተይበፀሑ ንክቡቀስ ምጥንቃቕ ኣገዳሲ ይኸውን። ብምቕፃል ሓመድ ከይህልም ምሕፃብ የድሊ።

2 **ምዕቃጥ:-** መርኣያ ተክልታት ብዕቡኛ ተዓቂቦም ዝበሃሉ ምስተኣከቡ ቅድሚ ምዕምላዎም (ምንቃዖም) ብቐልጡፍ እንተዳኣ ተፀቐጦም እዮም። መርኣያ ተክሊ ተዘርጊሑ ኣብ መንጎ ወረቓቐቲ (ጋዜጣ) ክፅቀጥ ይግባእ። እዚ ጋዜጣ ኣብ ቆፅሊ ዝርከብ ራሕሲ ማይ ብምምጣጥ ክነቅፅ ይገብሮ። ዕምበባታት እንትፅቀጡ ክፍለ ኣካላቶም ተፈልዮም ብዝልለይሉ ኣገባብ ምእንታን ክኸውን ዘዩድልዩ ካልኦት ኣቐፅልቲ ተቐሪዖም ክድርበዩ ይግባእ።

3 **ምዕቃብ:-** መርኣያ ኣብ ካርቶን ወይ ካሊእ ማተርያል ብምቐማጥ ክበፅሕ ዝክእል ጉድኣት ምንካይን ንነዊሕ እዋን ክፀንሕ ምግባርን ይከኣል እዩ። ብዕቡኛ ኩነታት ዝተዓቀበ ብርዓዊ ተክሊ ንብዙሕ እዋን ከይተበላሸወ ክፀንሕ ይክእል። መርኣያ ኣብ መዐቀቢ ካርቶን ብምግባር ድሕንነቱ ንምሕላው ዘክእሉ ሰለስተ ኣገባባት ምጥቃም ይከኣል። ንሳቶም ውን:-

- ☑ መጣበቐ ዘለዎ ወረቓቐት ምጥቃም፤
- ☑ ብመርፍእን ፈትልን ምስፋይ፤
- ☑ እቲ መርኣያ ኣብ ልዕል'ቲ ካርቶን ክዝርጋሕ ምግባር፤

4 **ኣድለይቲ ሓበሬታታት ምፅሓፍ:-** ነቲ መርኣያ ተክሊ ብቐሊሉ ንምፍላይን ካበይ ከምዝተኣከበ ንምፍላጥን ዘክእሉ ሓበሬታታት ምፅሓፍ ይድሊ። መርኣያ ተክልታት ኣብ ንቐፅን ራህዲ ዘይብሉን ገዛ ክክዘኑ ኣለዎም። ተክልታትን እንስሳትን ንዑደትን መፅናዕትን ዝፅቀቡሎም ልሙዳት ቦታታት መዚዮም፤ ጅን ባንክን ቤተፈተንን እዮም። (ሰእሊ. 6.12 ርኣዩ)



ሰእሊ. 6.12: ዝተዓቀቡ መርኣያ ተክልታት

ንጥፈት 6.5

ምእካብን ምዕቃብን መርኣያ ተክልታትን እንስሳትን



ኣገባብ ኣሰራርሓ

- 1 በብጉጅለ ብምዃን እንስሳትን ተክልታትን ሓደ ከባቢ ንምእካብ እንጥቀመሎም ዝተፈላለዩ ቴክኒካት ዘርዝሩ።
- 2 ካብ ከባቢኹም ሓድሓደ ተክልታትን እንስሳትን ብምእካብ ዓቅቡ።
- 3 ኣብ ክፍሊ ብምዝርጋሕ ተምሃሮ ክሪኡዎም ግበሩ።

መልመዳ 6.2

ትክክል ዝኾነ መልሲ ዝሓዘ ፊደል ምረፁ።

- 1 ትርብዒት ብምጥቃም መርኣያ ኣብ ምውሳድ ክግበር ዘለዎ፡-
 - ሀ ትርብዒት ኣብ ዝተመረፀ ከባቢ ምቕማጥ።
 - ለ ዝተፈላለዩ ስፍሓት ዘለዎም ትርብዒታት ምጥቃም።
 - ሐ ትርብዒት ንምቕፃፃር ኣብ ዝምኛወና ጥራሕ ምቕማጥ።
 - መ ትርብዒት ብነሲብ ኣብ ዝተፈላለዩ ከባብታት ብምቕማጥ ምምራፅ።
- 2 ኣብ እዋን መፅናዕቲ መንበሪ ህይወታውያን፡-
 - ሀ ትርብዒታት ብነሲብ ይቕመጡ።
 - ለ ትርብዒታት ኣብ ኩሉ ቦታ ይቕመጡ።
 - ሐ ካርታ (ማፕ) ምስኣል የድሊ።
 - መ 'ሀ' ን 'ሐ'ን።
- 3 ካብዞም ዝስዕቡ ሓደ መርኣያ እንስሳት ኣብ ቤተፈተነ ንምዕቃብ ይጠቅም።

ሀ	ፎርማሊን	ሐ	ጨው
ለ	ማይ	መ	ጋዞሊን
- 4 ኣብ ዕቀባ መርኣያ ተኸለ ዝፍፀም ተግባር ኣየናይ እዩ?

ሀ	ምንቃፅ	ሐ	ሓበሬታት ምፅሓፍ
ለ	ምዕቃጥ	መ	ኩሎም መልሲ እዮም።
- 5 መትሓዚ ነፍሳት መርበብ ካብዞም ዝስዕቡ ነየናይ ንምሓዝ ይጠቅም?

ሀ	ሳሬት	ሐ	ትጂን
ለ	ዕምብላሊዕ	መ	ባፀ

6.3 ረኽቢ ምግቢ



ደረጃታት ብቕፃት ንኡስ ምዕራፍ

ተምሃሮ ነዚ ንኡስ ምዕራፍ ምስተምሃርኩም፡-

- ◆ ሰንሰለታዊ ረኽቢ ምግቢ ብተግባራዊ ኣብነት ብምድጋፍ ትገልፁ።
- ◆ ኣብ ከባቢኹም ዝርከቡ ረኽቢ ምግብታት ህይወታውያን ብምዕዛብ ቀሊል ሰንሰለታዊ ረኽቢ ምግቢ ትሃንፁ።
- ◆ ሕልኽላኽ ረኽቢ ምግቢ ብጭቡጥ ኣብነት ትገልፁ።
- ◆ ዝተፈላለዩ ብርክታት ሰንሰለታዊ ረኽቢ ምግቢ ትገልፁ።
- ◆ ስእሊ ብምጥቃም ፒራሚድ ቁፅርታት ትገልፁ።
- ◆ ስእሊ ብምጥቃም ፒራሚድ ጉልበት ትገልፁ።
- ◆ ኣብ ስእሊ ፒራሚድ ቁፅርታት ዝርከቡ ብርክታት ረኽቢ ምግቢ ተርእዩ።

ሰንሰለታዊ ረኽቢ ምግብን ሕልኽላኽ ረኽቢ ምግብን

ኣብ ሓደ መንበሪ ዝካተተ ህይወታውያን ንምግብ፣ ንመንበሪ ቦታን ካልኣት ሃፍትታትን እንትብሉ ኣብ መንጎ ሕድሕዶም ርክባት ይምስርቱ እዮም። ተምሃሮ ኣብ ምዕራፍ 4 ተኸልታት ጉልበት ፀሓይ ናብ ጉልበት ኬሚካል ናይ ምቕያር ክእለት ከምዘለዎም ምምሃርኩም ዘክሩ። እዚ ጉልበት ኬሚካል ብመልክዕ ምግብ ናብ ብዙሓት ህይወታውያን ይመሓላለፍ እዩ። ኣብ ህይወታውያን ናብ ህይወታውያን ዝገበር ምምሕልላፍ ጉልበት ብመልክዕ ሰንሰለት ምግብን ሕልኽላኽ ረኽቢ ምግብን ክግለፅ ይኽእል።

ሰንሰለታዊ ረኽቢ ምግብ



ሰንሰለታዊ ረኽቢ ምግብ እንታይ እዩ?

ሰንሰለታዊ ረኽቢ ምግብ ዝቐለለ ረኽቢ ምግብ እንትኾን ምትሕልላፍ ጉልበት ኣብ ሓምለዎት ተኸልታት ናብ ዝተፈላለዩ ህይወታውያን የርኢ። እዚ ሓደ መንገዲ ምትሕልላፍ ጉልበት እዩ። ሰንሰለታዊ ረኽቢ ምግብ ኩሉግዘ ኣብ ሰራሕቲ ምግብ ወይ ኣብ ሓምለዎት ተኸልታት ዝጅምር ኮይኑ ካልኣት ተመገብቲ ህይወታውያን'ውን ብብደረጃኡ ብመልክዕ ሰንሰለት ዝስዕቡሉ ረኽቢ ምግብ እዩ። ንኣብነት ሓምለዎት ተኸልታት (ሳዕሪ) (ሰራሕቲ ምግብ) ብውህደብርሃን ምግብ የዳልዉ። ሳዕሪ ብኣምበጣ (ተመጋቢ) ይብላዕ፣ ኣምበጣ ብጭንቁራዕ ይብላዕ፣ ጭንቁራዕ ብተመን ይብላዕን ተመን ድማ ብፅኽድም ወይ ንስሪ ይብላዕን። ሓደ ተኸለ ወይ እንስሳ ልዕሊ ሓደ ኣብዝኾኑ ሰንሰለታዊ ረኽብታት ምግብ ክሳተፍ ይኽእል። ሰንሰለታዊ ረኽብታት ምግብ ኣብ ሰለስተ ተመገብቲ ጥራሕ ዝተወሰኑ እንተይኮኑስ ልዕሊ ሰለስተ ተመገብቲ እውን ክሕዙ ይኽእሉ እዮም።

ቁልፊ ቃላት	
<input checked="" type="checkbox"/>	በላዕ ተኸሊ:- ተኸልታት ዝምገቡ (ቀዳማይ ተመገብቲ) እንስሳት።
<input checked="" type="checkbox"/>	በላዕ ስጋ:- በላዕተኸሊ ዝምገቡ (ካልኣዊ ተመገብቲ) እንስሳት።
<input checked="" type="checkbox"/>	በላዒ ኩሱ:- ተኸልታትን እንስሳትን ዝምገቡ እንስሳት።

ኣብነት:

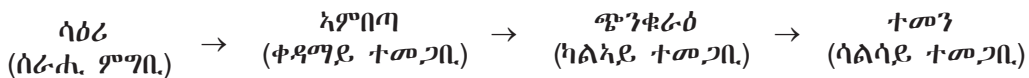

ሓምለዎት ተኸልታት ኣብ ርክባት ህይወት ወሳኛይ ቦታ ኣለዎም። ምኽንያቱ ሰራሕቲ ምግብ ስለዝኾኑ።



ንጥራት 6.6

ኣብነታት ሰንሰለታዊ ረኽቢ ምግቢ ምልላይ

ኣገባብ ኣሰራርሓ

- ☑ ኣብ ኣርባዕተ ጉጅለታት ብምዃን ኣብ ላዕሊ ዝተጠቐሱ ኣብነታት ወይ ኣብ ከባቢኹም ዝረከቡ ሰንሰለታዊ ረኽብታት ምግቢ ኣብ ግምት ኣእትው።
- ☑ ኣብነታት በዓል ክልተ ተመገብትን ሰለስተ ተመገብትን ሰንሰለታዊ ረኽብታት ምግቢ ስርሑ።
- ☑ ኣብነታትኩም ኣብ ክፍሊ ብምቕራብ ልውውጥ ልምዲ ኣካይዱ።
- ☑ ሓፈሽዎ ኩነታት ርክባት ሰንሰለት ምግቢ እንታይ እዮም?

ሕልኽላኽ ረኽቢ ምግቢ



ሕልኽላኽ ረኽቢ ምግቢ እንታይ እዮ?

ብተፈጥሮ ኣብ ሓደ መንበሪ ዝነበሩ ህይወታዎቻን ካብ ሓደ ረኽቢ ምግቢ ንላዕሊ ክሳተፉ ይኽእሉ እዮም። ስለዝኾነ ተፈጥሮኣዊ ሰንሰለታት ረኽቢ ምግቢ ሕድሕዶም ተቐላሊፎም ሕልኽላኽ ረኽቢ ምግቢ ይሰርሑ። ሕልኽላኽ ረኽቢ ምግቢ ብተፈጥሮ ምግቢ ናብ ተመገብቲ ዝመሓላለፈሉ ዝተሓላለኸ ርክብ ምግቢ ዘርእ እዮ። ሓደ ዓይነት ህይወታዊ ዝተፈላለዩ ህይወታዎቻን ዝምገቡ ንሱ ድማ ብጊድኡ ብብዙሓት ካልኦት ህይወታዎቻን ዝብለዕሉ ክይዲ እዮ። ንኣብነት ዓጎራ ምድሪ ብጭንቁራዕ ይብላዕ። ካብዚ ብተወሳኺ ብኣዕዋፍኡውን ክብላዕ ይኽእል። ጭንቁራዕ ድማ ኣብ ልዕሊ ዓጎራ ምድሪ ነፍሳት ክትምገብ ትኽእል። ረኽቢ ምግቢ እዞም እንስሳት ንምርኣይ (ንምግላዕ) ድማ ብዝሕ ዝበሉ መስመራት ጨረር (→) ንጥቀም።

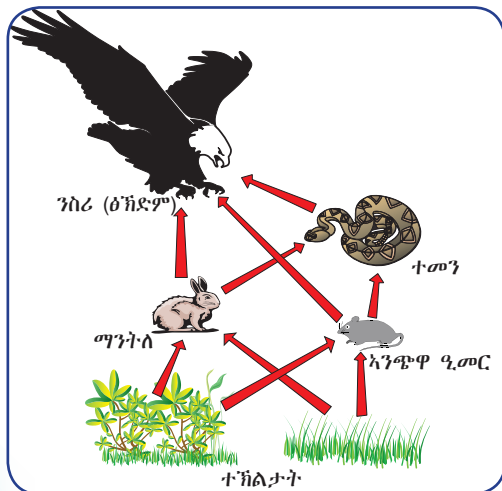

ሀ) ምድራዊ

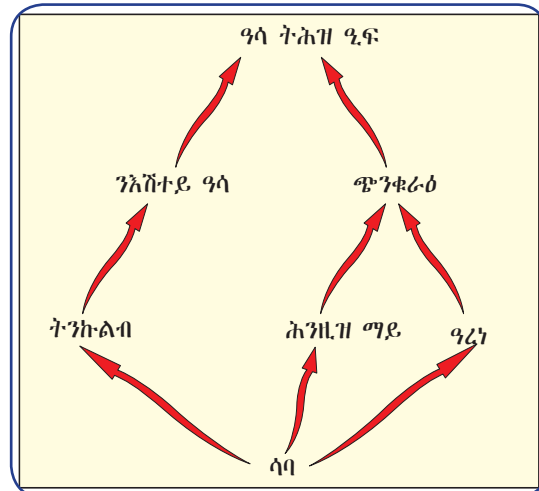

ለ) ማደዊ

ስእሊ. 6.13: ሕልኽላኽ ረኽቢ ምግቢ ኣብ ምድራዊ መንበርን ማደዊ መንበርን

ፀሓይ ፍልፍል ጉልበት ኩሎም ህይወታዎቻን እዮ። ናይ ባዕሎም ምግቢ ዘዳልዉ ህይወታዎቻን ሰራሕቲ ምግቢ እንትበሃሉ ተኽልታት ወይ እስሳት ዝምገቡ ድማ በላዕቲ (ተመገብቲ) ይበሃሉ።



ንጥፈት 6.7

ሰንሰለታዊ ረክቢ ምግብን ሕልክላክ ረክቢ ምግብን ምድላው።

1 ኣብ ኣርባዕተ ጉጅለታት ብምኃን ነዞም ዝስዕቡ ህይወታውያን ኣብ ግምት ኣእትው። (ኣእዋም፣ ተኸሊ ሱፍ፣ ክልቢ፣ ሓርማዝ፣ ህበይ፣ ኣንጭዋ፣ ድሙ፣ በጊዕ፣ ኣድጊ፣ ሳባ፣ ላሕሚ፣ ኣንጭዋ ዒመር፣ ጭንቁራዕ፣ ኣምበጣ፣ ንስሪ (ፅኽድም)፣ ዓሳ፣ ኣምበሳ፣ ነብሪ፣ ሳዕሪ፣ ፍረምረ፣ ዝብሉ፣ ዓጎራምድሪ፣ ኣዕዋፍ፣ ሕንዚዝ፣ ተመን፣ ዕምብላሊዕ...)

ሀ. ሰራሕቲ ምግቢ ብምፍላይ ኣስማቶም ፀሓፉ።

ለ. ቀዳማይ ተመገብቲ ብምፍላይ ኣስማቶም ፀሓፉ።

ሐ. ካልኣይ ተመገብቲ ብምፍላይ ኣስማቶም ፀሓፉ።

መ. ሳልሳይ ተመገብቲ ብምፍላይ ኣስማቶም ፀሓፉ።

2 በዓል ክልተ ብርኪ ሰንሰለታዊ ረክቢ ምግቢ ሰኣሉ።

3 በዓል ስለስተ ብርኪ ሰንሰለታዊ ረክቢ ምግቢ ሰኣሉ።

4 ነዞም ህይወታውያን ተጠቐምኩም ሕልክላክ ረክቢ ምግቢ ህነፁ። ኣብ መወዳእታ ፀብባብኩም ንክፍሊ ብምቕራብ ተመያየጡሉ።

ብርክታት ረክቢ ምግቢ



ብርክታት ረክቢ ምግቢ እንታይ እዮም?

ብርኪ ረክቢ ምግቢ ኣብ ሓደ ሰንሰለት ምግቢ ዝህሉ ብርኪ ምምግጋብ ህይወታውያን እዩ። ሰራሕቲ ምግቢ ዝተሓተ (ቀዳማይ) ብርኪ ረክቢ ምግቢ ስርዓተ ምህዳር ይሕዙ። በላዕቲ ተኸሊ ቀዳማይ ተመገብቲ እዮም። ተመገብቲ ተኸሊ ኣብ ካልኣይ ብርኪ ረክቢ ምግቢ ይርከቡ። ሳልሳይ ብርኪ ረክቢ ምግቢ ድማ ንበላዕቲ ተኸሊ እንስሳት ዝበልዑ በላዕ ስጋ እንስሳት ዝበሃሉ እንትኾኑ ካልኣይ ተመገብቲ ይበሃሉ። ሓድሓደ ሰንሰለታዊ ረክቢ ምግቢ ካብ ኣርባዕተ ብርክታት ረክቢ ምግቢ ዝስርሑ ኮይኖም እቲ ራብዓይ በላዕ ስጋ ሳልሳይ ተመጋቢ ተባሂሉ ይዕዋዕ።

ካብ ታሕተዋይ ናብ ላዕለዋይ ብርኪ ረክቢ ምግቢ ኣብ ንኸደሉ እዋን መጠን ፈላማይ ጉልበት ይንኪ። ናይዚ ምኽንያት ድማ በላዕቲ ንዕለታዊ ንጥፈታቶም ዝጥቀሙሉ ብዝሕ ዝበለ ጉልበት እናነኮ ስለዝኸደ እዩ። ከም ውፅኢት እዚ ድማ ካብ ኣብ ላዕለዋይ ብርኪ ረክቢ ምግቢ ዝርከብ ጉልበት ኣብ ታሕተዋይ ብርኪ ረክቢ ምግቢ ዝርከብ ጉልበት ይበልፅ።

ኩሎም ተመገብቲ ዝርከቡሎም ብርክታት ረክቢ ምግቢ ንህንፀት ሰውነቶም ንእኸተይ መጠን ጉልበት ይጥቀሙ እዮም። በላዕቲ መብሃሕትኡ ጉልበት ምግቢ ንዝተፈላለዩ ንጥፈታት የውዕሉዎ። ኣብነት ሙቕት ሰውነቶም ንምቁፅፅር፣ ንምንቅስቓስ ሰውነት፣ ንወገዳ ርስሓት ሰውነት። ኣብ ሰንሰለታዊ ረክቢ ምግቢ ካብ ታሕቲ ናብ ላዕሊ ኣብ ንኸደሉ እዋን መጠን ምግቢ ብብርኪ እናነኮ ስለዝኸደ ናይ 'ፒራሚድ' ቅርፂ ክሕዝ

ይገባሉ። በዚህ ምክንያት እውን ብርክ. ረክቢ. ምግብ. ከም ፕራሚድ ይግለፅ። መሰረት ብርክ. ረክቢ. ምግብ. ሰራሕተ ምግብ. እንት-ውክል ጫፍ ብርክ. ረክቢ. ምግብ. ድማ ንላዕለዎይ ተመገብቲ ይውክል።

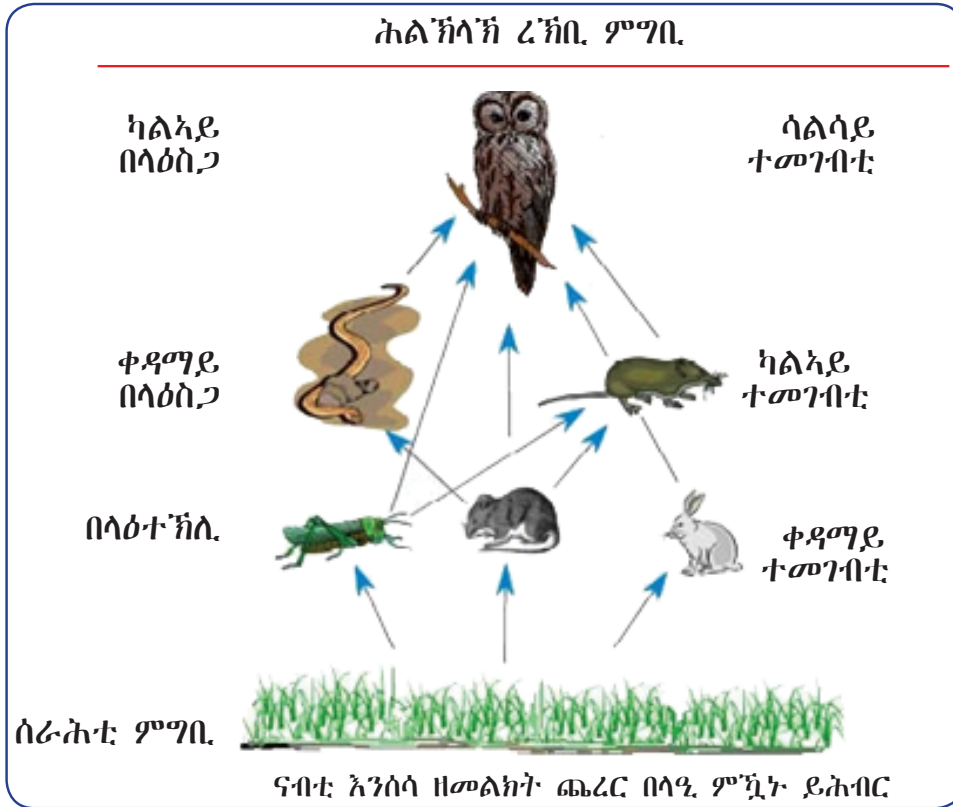

ስእሊ. 6.14: ብርክታት ረክቢ. ምግብ.



ንጥፈት 6.8

ብመሰረት ስእሊ. 6.15 ኣብ ብርክ. ረክቢ. ምግብ. ዝርከቡ በዝሒ. (ቁፅሪ) ህይወታውያን ብዝምልክት ተመያየጡ።

- በብጉጅለ ብምኅን ካብ ታሕቲ ንላዕሊ. ሕድሕድ ብርክ. ረክቢ. ምግብ. ዝርከቡ ቁፅሪ ህይወታውያን ተግዘቡ።
- ኣብቲ ረክቢ. ምግብ. ንላዕሊ. ወይ ንታሕቲ ኣብትኹዱሉ እዋን ቁፅሪ ህይወታውያን እንታይ ለውጢ ከምዘምፅእ ተመያየጥሉ። ንምንታይ ከምኡ ዝኸውን ይመስለኩም? ፀብዓብኩም ንክፍሉ. ኣቕርቡ።

ካብ ፀሓይ ዝመፅእ ፈላማይ ጉልበት ብመዳለውቲ ምግብ. (ተክልታት) ኣቢሉ ይሓልፍ እሞ ናብ ኬሚካዊ ጉልበት ይልወጥ። መዳለውቲ ምግብ. ዝተወሰነ ኬሚካዊ ጉልበት ንናይ ባዕሎም ከይዲ ህይወት ብምጥቃም እቲ ዝተረፈ ኬሚካዊ ጉልበት ይኸዝንዎሞ ብክልኡት ተመገብቲ እንትብልፀ እቲ ጉልበት ናብ በላዕቲ ይመሓላለፍ።

ስነህይወታዊ ፒራሚዳት

ተመራመርቲ ስነምህዳር ኣብ መንጎ ህይወታውያን ንዘለዉ ርክባት ብምዳል ፒራሚዳ ይገልፅዎም። ስለስተ ዓይነታት ስነምህዳራዊ ፒራሚዳት ኣለዉ። ንላቶምውን ፒራሚዳ ቁፅሪ፣ ፒራሚዳ ጉልበትን ፒራሚዳ ባዮማስን እዮም።

ፒራሚዳ ቁፅርታት



ፒራሚዳ ቁፅርታት እንታይ የመላኽቱ?

ስሙ ከምዘሕብር ፒራሚዳ ቁፅሪ ኣብ ሕድሕድ ብርኪ ረኽቢ ምግቢ ዝርከቡ በዝሒ ህይወታውያን ይውክል። ብመልክፅ ግራፍ ፒራሚዳ ዝረከ ርክብ ምግብን ቁፅሪ ህይወታውያንን ሕድሕድ ብርኪ ረኽቢ ምግቢ ፒራሚዳ ቁፅሪ ተባሂሉ ይፍለጥ።

ብሓፈሻ ኣብ ሰንሰለታዊ ረኽቢ ምግቢ ካብ ታሕቲ ናብ ላዕሊ ኣብ ንኸደሉ እዋን ቁፅሪ ህይወታውያን እናነከየ ይኸይድ። ተመጣጣኒ ቁፅሪ ህይወታውያን ኣብ ሕድሕድ ብርኪ ረኽቢ ምግቢ ብመልክፅ ፒራሚዳ ቁፅሪ ምርኣይ ይከኣል (ስእሊ 6.15 ርክዩ)። ላዕሊዎይ ብርኪ ረኽቢ ምግቢ ካብ ታሕተዎይ ብርኪ ረኽቢ ምግቢ ዝበለፀ ቁፅሪ ዝሕዝ እንተኾይኑ ንላዕሊዎይ ብርኪ ረኽቢ ምግቢ ዝኸውን እኹል ምግቢ ኣይህሉን። በዚ ምክንያት ክልቲኦም ህይወታውያን ይጠፍኡ።

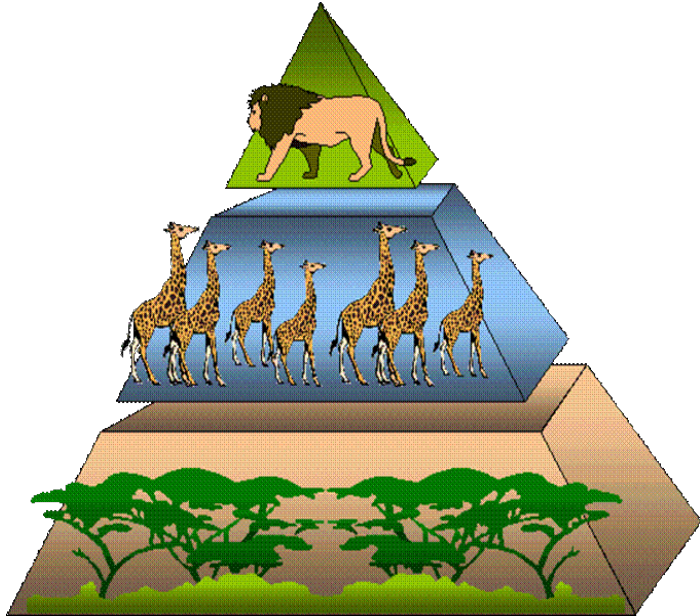

ስእሊ 6.15: ፒራሚዳ ቁፅርታት

ይኹንበር መብላሕትኡ ግዘ ከምዚ ዓይነት ኣየጋጥምን። ኣብ ዝተወሰኑ ሰንሰለታት ምግቢ ታሕተዎይ ብርኪ ረኽቢ ምግቢ ካብ ላዕሊዎይ ብርኪ ረኽቢ ምግቢ ዝነኣሰ ቁፅሪ ህይወታውያን ዝሕዘሉ ኩነታት የጋጥም እዩ። በዚ መሰረት እቲ ፒራሚዳ ቅርፁ ይግልበጥ ማለት እዩ። ከምዚ ዓይነት ኩነታት ኣብ ርክብ ምግቢ በለፃዊ ልፍንተኔት ዝኸሰት ኮይኑ ናይዚ ምክንያት ድማ ኣብ ሓደ መጋየሻ ብዙሕ ቁፅሪ ፅግዕተኛታት ስለዝርከቡ እዩ።

ፒራሚድ ጉልበት

እዚ ፒራሚድ ኣብ ሕድሕድ ብርኪ ረኽቢ ምግቢ ዝጠፍእ ጉልበትን ናብ ቀዳሊ ብርኪ ረኽቢ ምግቢ ዝመሓላለፍ ጉልበትን ዘርእ እዩ። ኣብ ቀፀልቲ ብርክታት ረኽቢ ምግቢ ዝነኣሰ ጉልበት ከምዝርከብ'ውን ይገልፅ። ናይዚ ምኽንያት ድማ ዝተወሰነ ክፋል እቲ ጉልበት እቶም ህይወታውያን ንዝተፈላለዩ ንጥፈታት ስለዝጥቀሙሎም እዩ።

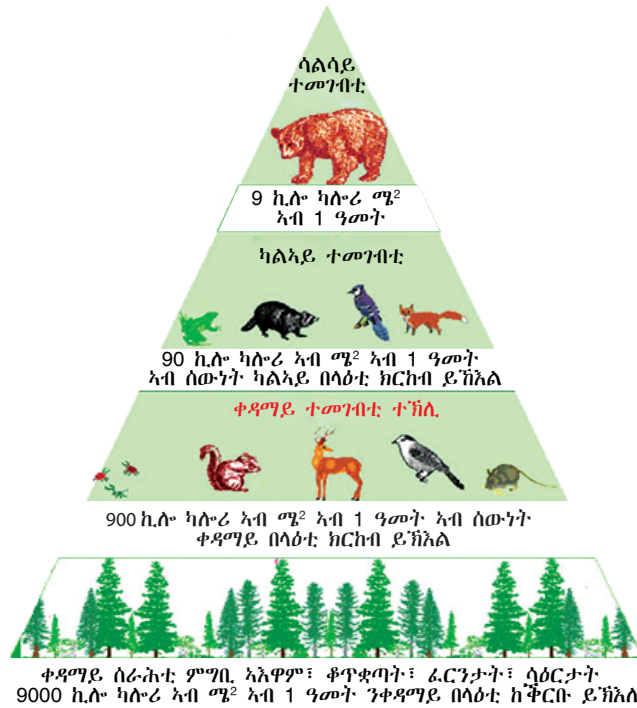

ስእሊ 6.16: ፒራሚድ ጉልበት

ንጥፈት 6.9



ምይይጥ ብዛዕባ ቅርፂ ፒራሚድ ቁፅርታት።

ብብጉጅለ ብምኻን፡-

- 1 ቅርፂ ፒራሚድ ቁፅርታት ዝተፈላለዩ ሕልኽላኽ ረኽብታት ምግቢ ብኸመይ ክፈላለዩ ከምዝኽእሉ ተመያዮ። ንኣብነት ሓደ ዓብዩ ኦም ንብዙሓት ቁፅሪ ላርቫታት ምግቢ ክቕርብ ይኽእል። ስለዝኾነ መሰረት ናይቲ ፒራሚድ ቁፅሪታት ብጣዕሚ ንእሽተይ ይኸውን።
- 2 ዝተገልበጠ ፒራሚድ ቁፅርታት ብኸመይ መሊሱ ክውስኽ ወይ ክዓቢ ከምዝኽእል ግለፁ። ንኣብነት ሓደ ተኽሊ ፅጌረዓ ንብዙሓት ኣፊድ ዝተበሃሉ ነፍሳት ከምግብ ይኽእል። ብተመሳሳሊ ሕድሕድ ኣፊድ ድማ ንብዙሓት ቕፅፅ ባክተሪያ ከምግብ ይኽእሉ። ኣብ መወዳእታ ዝበፀሑኹምሉ መደምደምታ ብመልክፅ ፀብባብ ንክፍሊ ኣቕርቡ።

መልመዲ 6.3

ትክክል ዝኾነ መልሲ ዝሓዘ ፊደል ምረፁ።

1 ብዛዕባ ሰንሰለታዊ ረኽቢ ምግቢ ትክክል ዝኾነ ኣየናይ እዩ?

ሀ ካብ ኣናእሽተይ እንስሳት ይጅምር።

ለ ካብ ፋንጋይ ይጅምር።

ሐ ኩሎም ኣብ ሰንሰለታዊ ረኽቢ ምግቢ ዝርከቡ እንስሳት ብቐጥታ ኣብ ሓምለዎት ተክልታት ይምገቡ።

መ ካብ ሓምለዎት ተክልታት ይጅምር።

2 ኣብ ፒራሚድ ጉልበት ዝበዘሐ ጉልበት ዝረኽቡ፡-

ሀ ካልኣይ ተመገብቲ

ሐ ሳልሳይ ተመገብቲ

ለ ቀዳማይ ተመገብቲ

መ ኩሎም ማዕረ ይረኽቡ።

3 ተክልታት፡-

ሀ ንተመገብቲ ዝኸውን ምግቢ የዳልዉ።

ለ ጉልበት ብርሃን ናብ ጉልበት ኬሚካል ይቐይሩ።

ሐ መሰረት ፒራሚድ ቐፅሪ እዮም።

መ ኩሎም መልሲ እዮም።

4 ካብዞም ዝስዕቡ ተመጋቢ ዘይኮነ ኣየናይ እዩ?

ሀ ንስሪ (ፅኽድም)

ሐ ኣንጭዋ

ለ ፈርን

መ ኣምቦጣ

5 ካብዞም ዝስዕቡ ሓደ ብዛዕባ ፒራሚድ ጉልበት ብትክክል ዝገልፅ እዩ።

ሀ ኣብ ሕድሕድ ብርኪ ዝርከቡ በዘሐ በላዕቲ ዘርእይ እዩ።

ለ ኣብ ሕድሕድ ብርኪ ረኽቢ ምግቢ ዝባኸንን ዝመሓላለፍን መጠን ጉልበት ዘርእይ እዩ።

ሐ ኣብ ፒራሚድ ንላዕሊ ኣብንኸደሉ እዋን ፍሰት ጉልበት እናወሰኸ ከምዝኸይድ ዘርእይ እዩ።

መ መልሲ ኣይተዋሃቦን።



መጠቻ ለሊ ምዕራፍ

- ☐ መንበሪ ስነምግባራዊ ወይ ከባብያዊ ቦታ ኮይኑ ዘርእታት እንስሳት፣ ተኸልታት ወይ ካልኣት ዓይነታት ህይወታውያን ዝነብርሉ ቦታ እዩ።
- ☐ ማሕበረ-ውልቀቤት ኣብ ሓደ መንበሪ ዝነብሩ ጉጅለ ሓደ ዓይነት ዘርኢ ዘለዎም ህይወታውያን የጠቓልል።
- ☐ ማሕበረ-ቤት ኣብ ሓደ መንበሪ ዝርከቡ ጉጅለታት ማሕበረ-ውልቀቤት የጠቓልል።
- ☐ መርኣያ ብምውሳድ ምዕናዕ ኣብ ሓደ መንበሪ ዝርከቡ በዝሒ ዘርእታት ማሕበረ-ውልቀቤት ንምግማት ዝጠቓም ቴክኒክ እዩ። መርኣያ ንምውሳድ ትርብዒት ስኩየር (1 ሜ²) ስፍሓት ዘለዎ ፍሬም (መሳርሒ) ምጥቃም ይከኣል።
- ☐ ብመሰረት ተፈጥሮኣዊ ኩነታት (መጠንን ጥንካረን) መርኣያ ተኸልን እንስሳን ብምእካብ ዝዕቀቡሉ ዝተፈላለዩ ማላታት ኣለዉ። እዞም መኣከቢ መሳርሒታት ከም መግደድ መውደቕ ጉድጓድ፣ ፖተር፣ ነፍሳት መትሓዚ መርበብ፣ መርበብ ዕምብላሊ፣ ወዘተ ዝበሉ እዮም። ክሎሮፎርም፣ ኣልኮል፣ ፎርማሊንን ዝመሳሰሉን ኬሚካላት ድማ ንምቕታልን ንምዕቃብን ህይወታውያን ዝጠቓሙ እዮም።
- ☐ ኣብ መንጎ ህይወታውያን ዝካየዱ ርክባት ምግቢ ኣብ ክልተ ይምደቡ። ንሳቶምውን፡- ሰንሰለታዊ ርክቢ ምግብን ሕልኸላኽ ርክቢ ምግብን እዮም። ሰንሰለታዊ ርክቢ ምግቢ ቀጥታዊ ብዝኾነ መንገዲ ጉልበት ኣብ ሓደ ብርኪ ናብ ዝቕፅል ዝመሓላለፈሉ ክይዲ እዩ። ሕልኸላኽ ርክቢ ምግቢ ድማ ሓደ ዓይነት ህይወታዊ ዝተፈላለዩ ህይወታውያን ዝምገቡ ንሱ ድማ ብግድኡ ብዝተፈላለዩ ህይወታውያን ዝብለዎሉ ርክቢ ምግቢ እዩ።
- ☐ ፒራሚድ ቁዕሪ ኣብ ሕድሕድ ብርኪ ርክቢ ምግቢ ዝርከቡ በዝሒ ህይወታውያን ዘርኢ ስእላዊ መግለጺ እዩ።
- ☐ ፒራሚድ ጉልበት ኣብ ሕድሕድ ብርኪ ርክቢ ምግቢ ዝባኽንን ዝመሓላለፍን መጠን ጉልበት የርኢ።



ሕቶታት መጠቻ ለሊ ምዕራፍ 6

1: ትኸክል ዝኮነ መልሲ ዝሓዘ ፊደል ምረፁ።

1 ኣብ ሓደ ቦታ ሓቢሮም ዝነብሩ ዝተፈላለዩ ማሕበረ-ውልቀቤት ህይወታውያን እንታይ ይበሃሉ?

- ሀ ውልቀቤት
- ሐ ስርዓተ-ምግባር
- ለ ማሕበረ-ቤት
- መ ዘርኢ

2 ኣብ ዒሳ ማይ ክህሉ ዝኸእል ሰንሰለታዊ ርክቢ ምግቢ ኣየናይ እዩ?

- ሀ ሳባ → ዓሳ → ላርቫ ጣንጡ
- ለ ሳዕሪ → ማንትሉ → ቡኻሪያ
- ሐ ሳዕሪ → ኣድጊ በረኽ → ኣምበሳ
- መ ሳባ → ላርቫ ጣንጡ → ዓሳ

3 ካብዞም ዝስዕቡ ሓደ ተመጋቢ ስጋ ኣይኮነን።

- ሀ 4^ይ ብርኪ ተመጋቢ
- ለ 1^ይ ብርኪ ተመጋቢ
- ሐ 2^ይ ብርኪ ተመጋቢ
- መ 3^ይ ብርኪ ተመጋቢ

4 ካብ ኩሎም ቀዲሙ ዝመፅእ ኣይናይ እዩ?

- ሀ ምዕቃብ ተኸለ
- ለ ምዕቃጥ ተኸለ
- ሐ ምእካብ ተኸለ
- መ ምንቃፅ ተኸለ

5 ንኹሎም ህይወታውያን መበቆል ፍልፍል ጉልበት ዝኾነ፡-

- ሀ ማይ ሐ ተኸለ
- ለ ሃመልማል መ ብርሃን ፀሐይ

6 ካብዞም ዝስዕቡ ሓደ ኣብ ቀዳማይ ተመገብቲ ይምደብ፡-

- ሀ ተኸለ ሐ ጭንቁራዕ
- ለ ኣምበሳ መ ኣምበጣ

7 ኣብ መሰረት ስነምህዳራዊ ፒራሚድ ዝርከቡ ኣየኖት እዮም?

- ሀ መበስበስቲ
- ለ ተመገብቲ ስጋ
- ሐ ሰራሕቲ ምግቢ (ተኸልታት)
- መ ተመገብቲ ተኸለ

8 ኣብ ፒራሚድ ጉልበት ካብ ታሕቲ ናብ ላዕሊ ኣብንኸደሉ እዮን፡-

- ሀ ጉልበት እናወሰኸ ይኸድ።
- ለ ጉልበት እናንከየ ይኸድ።
- ሐ ጉልበት ለውጢ ኣየርእን።
- መ መልሲ ኣይተውሃበን።

9 ካብዞም ዝስዕቡ ሓደ ምስቶም ካልኦት ኣይመሳሰልን።

- ሀ ተመጋቢ ተኸለ
- ለ ቀዳማይ ብርኪ ተመጋቢ
- ሐ ካልኣይ ብርኪ ተመጋቢ
- መ ላሕሚ

10 ፋንጋይ፣ ሞስን ፈርንን ኣብ ዝበሰበሰ ጉንዲ ይግብዩ። እቲ ጉንዲ፡-

- ሀ ሰራሒ ምግቢ እዩ።
- ለ በላዲ እዩ።
- ሐ መንበሪ እዩ።
- መ ማሕበረውልቀሄት እዩ።

II: ኣብ ትሕቲ ‘ሀ’ ዝርከቡ ቃላት ምስ ኣብ ትሕቲ ‘ለ’ ዝርከቡ ኣምራት ኣዛምዱ።

- | | |
|--|--|
| <p><u>ሀ</u></p> <p>11 ትርብዲት</p> <p>12 ማሕበረሄት</p> <p>13 ማሕበረውልቀሄት</p> <p>14 ምድራዊ ህይወታውያን</p> <p>15 መንበሪ</p> | <p><u>ለ</u></p> <p>ሀ. ተፈጥሮኣዊ ገዛ ህይወታውያን</p> <p>ለ. ኣብ ማይ ዝነብሩ</p> <p>ሐ. ኣብ መሬት ዝነብሩ</p> <p>መ. ኣብ ሓደ ቦታ ዝነብሩ ሓደ ዓይነት ዘርኢ ዘለዎም ህይወታውያን</p> <p>ረ. ኣብ ሓደ ከባቢ ዝርከቡ ጉጀለ ዝተፈላለዩ ዘርኢታት</p> <p>ሰ. መውሰዲ መርኣያ ርቡዕ ኩርናዕ</p> |
|--|--|

III: ኣዛም ዝስዕቡ ክፍቲ ቦታታት ትክክል ዝኾነ መልሲ ብምዕሓፍ ምልኡ።

- 16 ሰንሰለት ምግብ ዝጅምር ብ _____ እዩ።
- 17 ተክልታትን እንስሳትን ኣብ ቤተፈተነ ንክንጥቀመሎም ምእካብን _____ ን ይድሉ።
- 18 ኣብ ፒራሚድ ቁፅሪ ኣብ ዝተሓተ ብርኪ ናብ ዝዓበየ ብርኪ ኣብ ንኸደሉ እዋን ቁፅሪ ህይወታውያን _____ ።

IV: ኣዛም ዝስዕቡ ሕቶታት ሓዲር መልሲ ሃቡ።

- 19 ኣብ መንጎ ማያውን ምድራውን መንበርታት ዘሎ ኣፈላላይ እንታይ እዩ?
- 20 ኣብ መንጎ ከባብን መንበርን ዘሎ ኣፈላላይ እንታይ እዩ?
- 21 ኣብ መንጎ ማሕበረውልቀሄትን ማሕበረሄትን ዘሎ ኣፈላላይ እንታይ እዩ?
- 22 በዝሒ ማሕበረውልቀሄት ሓደ መንበሪ ብኸመይ ይፍለጥ?
- 23 ኣብ መንጎ ሰንሰለታዊ ረኽቢ ምግብን ሕልኽላኽ ረኽቢ ምግብን ዘሎ ኣፈላላይ እንታይ እዩ?

ስነህይወት

መፅሐፍ ተምሃራይ

7^ይ ክፍለ

ISBN 978-99944-2-269-2



ሚኒስቴር ትምህርት
ቴሌዩዥን ጥምህርትና ስነ-ምግባር ስራ

ዋጋ: ብር 43.70