



# ስነህይወት

# ስነህይወት

መምርሒ ንመምህር  
7<sup>ይ</sup> ክፍሊ

መምርሒ ንመምህር  
7<sup>ይ</sup> ክፍሊ

ስነህይወት መምርሒ ንመምህር 7<sup>ይ</sup> ክፍሊ



ISBN 978-99944-2-270-8



ሚኒስቴር ትምህርቲ  
ቴሌኮሚኒኬሽን ሲስተምስ ስርዓት

MOE



ሚኒስቴር ትምህርቲ  
ቴሌኮሚኒኬሽን ᲁስተር

ዋጋ: ብር 30.60

# ስነህይወት

መምርሒ ንመምህር

7<sup>ይ</sup> ክፍሊ

ፀሓፍቲ:-

ካሕሳይ ገ/ማርያም (B.Sc.,MA)

ግደይ ገይትኦም (B.Sc.)

ገምገምቲ:-

ኣስመላሽ ኣዳነ (M.Sc)

ኣስመላሽ ባራኸ (B.Sc.,MA)

ስላሰ ኣርኣዖ (B.Sc.,MA)



ሚኒስቴር ትምህርቲ ፊደራላዊ ዲሞክራሲያዊ  
ፊጥብሲክ ኢትዮጵያ



እዚ መጻሕፍ ንገሮጃክት ምምሕዳሽ ልርዮት ሓፊሻዊ ትምህርቲ (GEQIP) ተባሂሎ ብምትሕብባር ፊንዳ መንግስታት ፊንሳንድ፣ ጣሰዎን፣ ኔዘርላንድን እንግሊዝን ክምሑ'ውን ስቓሕ ባንኪ ዓለም ቅጽል (IDA Credit No) 4535 — ET ብዝተረኸበ ዝተዋደደ ሓገዝ ብሚኒስቴር ትምህርቲ ፌዴራላዊ ዲሞክራሲያዊ ሪፐብሊክ ኢትዮጵያ ኣብ 2006 ዓ.ም ተሓተመ።

© ብሚኒስቴር ትምህርቲ ፌዴራላዊ ዲሞክራሲያዊ ሪፐብሊክ ኢትዮጵያ ኣብ 2006 ዓ.ም (2013ኣ.ፈ.) ተሓተመ። መሰሰ ሕትመት ብሕገ ዝተሓሰወ እዩ። ኣቕዳሙ ብልሑፍ ዝተውሃበ ፍቓድ ሚኒስቴር ትምህርቲ እንተዘደሃሰዩ ወደ ድማ ብመሰረት ነጋሪት ጋዜጣ ፌዴራላዊ ዲሞክራሲያዊ ሪፐብሊክ ኢትዮጵያ ኣዋጅ ቅጽል 410/2004 መሰረት ዝተውሃበ ሕጋዊ ኣቆጣጠ (Copyright and Neighbouring Rights Protection) እንተዘደሃሰዩ ኣብዚ መጻሕፍ ዝተወሰነ ክፍሰ ወደ ድማ ብምሕስ ክበሃሕ፣ ክውሰድ፣ ብዝኾነ ዓዲነት ክመሓሰስ፣ ወደ ድማ ብኢኢክትሮኒክ መሰከሶ ክቕደስ፣ ናብ ካሲኦ ግሰጋሎት ክውሰስ ወዘተ ኣይክሓሰን።

ኣብ ምድሳውን ሕትመትን እዚ መምርሒ ንመምህር ብቕጥታ ደኹን ብተዘዋዋሪ መንገዲ ኣበርክቶ ንዝገበሩ ውስቀሰባት፣ ጉጅቦታትን ዝተፈላሰዩ ትካሳትን ብምሕሶም ሚኒስቴር ትምህርቲ ፌዴራላዊ ዲሞክራሲያዊ ሪፐብሊክ ኢትዮጵያ ኣዝዩ ዝሰዓሰ ምስጋና የቐርብ።

ኣስምርኣዊ ሃፍቲን ንብረትን ብሰናዶ ፍቓድ ሰብ ዋና ዝተውሃበ እዩ። ዝኾነ ደኹን በዓል ዋና ኣስምርኣዊ ሃፍቲን ንብረትን እዚ መጻሕፍ ከየ ዝበል ሰብ ብግቡኡ እንተዘደተሓቢሩን እንተዘደተወቅሶን ኣብ ከተማ ኣዲስ ኣበባ ፍሱዶ መጻውዒ ሸሙ ኣራት ኪሱ ኣብ ዝበሃል ቦታ ንዝርከብ ዋና ቤት ልሕፊት ሚኒስቴር ትምህርቲ (ቅጽ.ሓ.መ 1367) ክገልጸ ክምዘግብኡ ብክብሩ ንገልጹ።

ምድሳው፣ ምስገዳኡን ሕትመትን እዚ መጻሕፍ  
STAR EDUCATIONAL BOOKS DISTRIBUTORS Pvt. Ltd.  
24/4800, Bharat Ram Road, Daryaganj,  
New Delhi – 110002, INDIA  
ክምሑ'ውን  
ASTER NEGA PUBLISHING ENTERPRISE  
P.O. Box 21073  
ADDIS ABABA, ETHIOPIA

ምስ ንገሮጃክት ምምሕዳሽ ልርዮት ሓፊሻዊ ትምህርቲ (GEQIP) ዝተሓሰረ ውሳኔ ቅጽል  
ET—MoE/GEQIP/IDA/ICB/G-07/09  
ISBN 978-99944-2-270-8

# ትሕዝቶ

---

መቅደም ..... i

## ምዕራፍ 1

**ስነህይወትን ቴክኖሎጂን..... 1**

- 1.1 እንታይነት ስነህይወት ..... 2
- 1.2 ፍልጠት ስነህይወት ዝጠልቡ ሲንዲስትሪታት ..... 7
- 1.3 ሕብረተሰባዊ ረብሓ ስነህይወት ..... 13
- 1.4 ስነህይወትን ምህዘታት ቴክኖሎጂን ..... 25
- 1.5 ፀጋታት ትምህርቲ ስነህይወት ..... 29

## ምዕራፍ 2

**ስነህይወት ዋህዮ .....33**

- 2.1 ማይክሮስኮፕን ረብሕኹን ..... 34
- 2.2 ዋህዮ ..... 39
- 2.3 ምርኣይ ዋህዮታት ..... 44
- 2.4 ዓይነት፣ ቅርፅን መጠንን ዋህዮ ..... 46

## ምዕራፍ 3

**ስነህይወት ወድሰብን ጥዕናን .....51**

- 3.1 ስርዓተጭዋዳን ኣስከፊን ..... 52
- 3.2 ኣሰራርዓ ስኒ ወድሰብ ..... 60

## **ምዕራፍ 4**

### **ተክልታት .....65**

4.1 በዘሃተክልታት ..... 66

4.2 ዓምበብቲ ተክልታት ..... 70

## **ምዕራፍ 5**

### **እንስሳት .....81**

5.1 በዘሃእንስሳት ..... 82

5.2 ዑደተህይወት ሓድሓደ ነፍሳት ..... 85

5.3 ቁጠባዊ ረብሐ ሓድሓደ ኣገደስቲ ነፍሳት ..... 96

5.4 ሓበራዊ ነፍሳት ..... 100

## **ምዕራፍ 6**

### **ከባቢ ..... 111**

6.1 መንበሪ ህይወታውያን..... 112

6.2 ምዕናዕ መንበሪ ህይወታውያን..... 117

6.3 ረክቢ ምግቢ..... 122

ሲሰበስ ስነህይወት 7<sup>ኛ</sup> ክፍሊ..... 131

**መቅደም**

እዚ መምርሒ ንመምህር ኣብ ትምህርቲ ስነ ህይወት ሻውዳይ ክፍሊ ንዘለዉ ምዕራፋትን ርእሰታትን ብመምህር ንዝገበሩ ጻዕርታት ብውሕሉል ኣዋድዳ ንምሕጋዝን ኣብ ኩሉን ኣብያተ ትምህርቲ ሓደ ዓይነት ከይዲ ምምሃር ምስትምሃር ንክህሉን ዘክእል እዩ።

ትምህርቲ ስነ ህይወት ንሻውዳይ ክፍሊ ብመሰረት ማእቀፍ ሓዱሽ ስርዓተ ትምህርቲ ንኣብያተ ትምህርቲ ኢትዮጵያን ቅድሚ ክለሳ ዝተገበረ ዳህሳስ ድሌት ተጠቀምትን መሰረት ተገይሩ ተቐሪፁ። ብተወሳኺ ትሕዝቶ እዚ ዓይነት ትምህርቲ ብብቅዓቱ ኾነ ብደረጃኡ ዓለምለኻዊ መዐቀኒ ዘማለኦ ኮይኑ ኣብ ተመሳሳሊ ዕድመን ደረጃ ትምህርትን ንዘለዉ ተምሃሮ ኣብ ግምት ዘእተወ እዩ።

ኣብዚ መምርሒ ንመምህር ዘለዉ ምዕራፋትን ንኡስ ምዕራፋትን ምስ ኣብ መፅሓፍ ተምሃራይ ዘለዉ ምዕራፋትን ንኡስ ምዕራፋትን ዝተዛመዱ እዮም። ኣብ መምርሒ ንመምህር ዘሎ ሕድሕድ ምዕራፍ ፣መፍለዩ ቁዕሪ እቲ ምዕራፍን ርእስን፣ንሕድሕድ ምዕራፍ ዝተወሰነሉ በዝሒ ክፍለ ግዜ፣ ዕላማታት (ኩብ ሕድሕድ ትምህርቲ ክርከቡ ትፅቢት ዝግበረሎም ደረጃታት ብቐዓት ንመምህራን ንምዝክኻር)፣ መጠቓልሊ ትሕዝቶ እቲ ምዕራፍ (ብዛዕባ እቲ ምዕራፍ ሓፊሻዊ ግንዛብ ዘጨብጥን ኣብቲ ምዕራፍ ዝተጠቐሱ ቀንዲ ሓሳባት ብምጥቓስ ዝሕግዝን)፣ ርእስታት ንኡስ ምዕራፍ ምስ ንቐጻሊ ዝህሉ ትልሚ፣ መምህር ነቲ ምዕራፍ ብኸመይ ኣገባብ ከምዘስተምህሮ ዝገልፅ ውሱን ሓበሬታ፣ ንጥፊታትን ክትግበሩ ዝግበኦም ሚላታት ገምጋምን ተቐሚጦም ይርከቡ።

ኣብ ሻውዳይን ሻምናይን ክፍሊ ስነህይወት ኣብ ሰሙን ሰለስተ ክፍለ ግዜ ብድምር ኣብ ሰላሳን ኣርባዕተን ናይ ትምህርቲ ሰሙናት ሓደ ሚኢትን ክልተን ክፍለ ግዜ ንክወሃብ እዩ ተቐሪፁ።ብርግፅ ኣብ ዓመት ዘለዉ በዝሒ ሰሙናት ትምህርቲ ኣርብዓ ኮይኖም ብተወሳኺ ተምሃሮ ሓገዝ ንዘድልዮም ተግባራት ንክሕገዙ፣ ተምሃሮ ፕሮጀክትታቶም ክሰርሑን ንክክልሱን ዝሕግዙ ተወሰኽቲ ሻዱሽተ ሰሙናት ኣለዉ። ብተወሳኺ እዚ ትምህርቲ ንንጥፊታት እኹል ግዜ ኣብ ምሃብ ዝዓለመ ኾይኑ እዚ ድማ ስርዓተ ትምህርቲ ኣብ ዘበነ ትምህርቲ እቲ ዓመት ብዝግባእ ከምዝሸፈን የረጋግፅ።

ኣብዚ መምርሒ ንሕድሕድ ምዕራፍ ዝተወሰኑ (ዝተሰልፁ) ክፍለ ግዜያት ተነጻሮም ኣለዉ። ስለዝኾነ መምህራን ነቶም ክፍለ ግዜያት ኣብ ትሕቲ እቲ ምዕራፍ ንዝርከቡ ርእስታት ከካፍልዎም ይክእሉ።

**መጻሕፍት**

ስነህይወት ብዛዕባ ህይወት ዘፅንዕ ዘፈር ሳይንስ እዩ። እዚ ዘፈር ተምሃሮ ፍልጠት ንክክሳብሉን ብዛዕባ ባዕልቶምን ኣብ ከባቢኦም ዝርከቡ ካልኣት ፍጡራትን ንክርድኡን የክእሉዮም። ተምሃሮ ብዛዕባ ርክብ፣ ንዕዕርን ፅባቕን ተፈጥሮ ከባቢኦም ንክስተማኙፍ ይሕግዮም። ስነህይወት ብፈተነ ዝትግበር ሳይንስ ኮይኑ ተምሃሮ ብዕምቆት ናይ ምሕሳብ፣ ክእለት ምክንያታውነትን ኣብ ዕለታዊ ህይወት ዘጋጥሙ ፀገማትን ናይ ምፍታሕ ክእለቶም ንክክሳብሉ ይሕግዮም።

ተምሃሮ ንህይወት ብምሉእነት ማለት ኣፈላላይን ሓድነትን ኣብ መንጎ ህይወታውያንን ተፈጥሮኣዊ መንበሪኦምን ንክርድኡ ፍልጠት፣ ተግባራዊ ክእለታትን ልዑል ዝንባለ ስነህይወትን ክህልዎም ኣድላዩ እዩ። ተምሃሮ ስነህይወት እንትምሃሩ ስነህይወት ምስ ዕለታዊ ተግባራት፣ ንውሕሉል ኣጠቓቕማን ዕቀባን ሃፍትታት ተፈጥሮ ሓዊስካ፣ ብኸመይ ከምዝተኣሳሰር ክግንዘቡ እዮም።

ትምህርቲ ስነህይወት ሻውዓይ ክፍሊ ከም ስነህይወትን ቴክኖሎጂን፣ ስነህይወት ሞህዮ፣ ስነህይወት ወድሰብን ጥዕናን፣ ተክልታት፣ እንስሳታትን ከባቢኦምን ዝበሉ ኣገደስቲ ምዕራፋት ዝሓዘ እዩ። እዞም ርእሰታት ከም ዓይነት ትምህርቲ ስነህይወት ንክትርዳእ መሰረት እዮም። እዞም ርእሰታት ኣብ መንጎ ስነህይወትን ቴክኖሎጂን ዘሎ ርክብን ንማሕበረሰብ ዘለዎ ረብሓን፣ ኣድላዩነት ፍልጠት ስነህይወት ኣብ ምዕቃብ ከባቢያዊ ተፈጥሮ ዘጋጥሙ ፀገማት ከምኡ ድማ ምምዕባል ንተፈጥሮ ክብሪ ናይ ምሃብ ብቕዓት ንክህሉ ዘክእሉ እዮም።

ኣብዚ ብርኪ ዝግበር መፅናዕቲ ስነህይወት ኣብ ምምሃር ክልሰሓሳባዊ ወይ ወድዓዊ ሓቕታት ጥራይ ዘድሃበ ኣይኮነን። እንታይድኣስ፣ ኣብዚ ብርኪ ዝወሃብ ትምህርቲ ስነህይወት ተምሃሮ ፍልጠት ንምትሕሓዝ ከምኡ ድማ ሰፊሕ ሳይንሳዊ ሓሳብ ንምምዕባልን ኣብ ዕለታዊ ንጥፈታት ህይወት ንምትግባርን ብዝሕግዮም መልክዕ ዝቐረበ እዩ። ብትክክል፣ ስነህይወት ኣብ ከይዲ ምምሃር ተምሃሮ ብንጡፍ ተሳትፎ ንክመሃሩ ዘተባብዕ ንጡፍ ሳይንስ እዩ። እቲ ንጡፍ ከይዲ ምምሃር ድማ ኣብ ክፍሊ ተምሃራይ ማእኸል ብዝገበረ ኣገባብ ኣመሃህራ ብምትግባርን ንጥፈት ትምህርቲ ተምሃራይ ፀገም ናይ ምፍታሕ ክእለቱ ብዘዕቢ መልክዕ ብምሃብ ጭቡጥ ይኸውን። እቶም ንጥፈታት ንተምሃሮ ኣብ ምዕዛብ፣ ምሕታት፣ ምዝታይ፣ ምእማት፣ ምትንታን፣ ምምርማር፣ ምምሃዝን ፈተነ ምክያድን ዘሳትፉ ክኾኑ ይግባእ። ምክንያቱ ከዓ እቲ ዘኸዕበትዎ ፍልጠትን ክእለታትን ኣብ ምውዳድን ምትግባርን ዝተፈላለዩ ስራሕቲ ክትግበር ስለዝክእል። ትምህርቲ ስነህይወት ተምሃሮ ናይ ሳይንሳዊ ምርምር ክእለታቶም ንክክሳብሉን ብባህሪ ኣሳታፋይነት ንጥፈታቱ ድማ ተምሃሮ ናይ ማሕበረሰባዊ ምትሕግጋዝ ክእለታት ንክክሳብሉ ይሕግዮም። ብተወሳኺ ምምሃር ስነህይወት ተምሃሮ ናይ ካልኣት ሰባት ስምዒት ንክስመዖም፣ ናይ ከባቢኦምን ካብ ከባቢኦም ወፃኢ ዘለዉ ነገራትን ብዝምልከት ሓላፍነት ንክስመዖም ኣብ ምግባር ቁልፊ ግደ ይፃወት።

እዚ መምርሒ ንመምህር ሓደ ርእሲ ንምስትምሃር እንትትህቅን (እንትትሓስብ) ግዘ ብኸመይ ከምትብጅትን ንሕድሕድ ትምህርቲ ዝተወሰነ ግቡእ ግዘን ዝሕብር እዩ። ብተወሳኺ እዚ መምርሒ ናይቶም ኣብ መፅሓፍ ተምሃራይ ኣብ ሕድሕድ ምዕራፋት ዘለዉ ሕቶታት መልስታት ዝሓዘ እዩ።

ኣብ ሕድሕድ ክፋል ትምህርቲ እዚ መምርሒ ዓቕሚ ተምሃራይ ንምፍታሽ ዘድልዩ መምርሕታት ተኻቲቶም ስለዘለዉ ብቕዓት ተምሃሮ ንምግምጋም ምጥቃም ኣድላዩ እዩ። ዝነኣሰ ደረጃ ብቕዓት ምምላእ (Minimum requirement level) ማለት ነቲ ደረጃ ዝግባእ ስታንዳርዱ ዝሓለወ ብቁዕ ፍልጠት ተጨቢጡ ማለት ኣይኮነን። (Minimum requirement level is not the standard level of achievement) ተምሃሮ ዝድለ ደረጃ ብቕዓት ዝጨበጡ ንክኾኑ ኣብ ኩሎም ብርክታት ትምህርቲ ዝህልዉ ደረጃታት ብቕዓት (competencies ) ብዕውትነት ከማልኡ ግድን እዩ።

ኣብ መወዳእታ እዚ መምርሒ ኣድለይቲ ዝኾኑ ንተወሳኺ ንባብ ዝሕገዙ መጻሕፍቲ ተዘርዚሮም ኣለዉ። ንኣብነት ቀረብ ኢንተርኔት እንተሃልዩ ምዕቡል ፍልፍል ክኾን ይኽእል እዩ። ትሕዝቶ ንተምሃሮ ዝቐርብ ትምህርቲ ኣብ እንድህስሱ እዋን ከም ያሁን ጎግልን ዝበሉ ዝተፈላለዩ ሰፊሕ ተቐባልነት ዘለዎም መርበባት ሓበሬታ ምፍታሽ ኣድላዩ እዩ። እዚ መምርሒ ብርክት ዝበሉ ሓሳባትን መምርሕታትን የቐርብ። በዚ ኣቢሉ ድማ መምህራን ኣብ ምስትምሃር ስነህይወት ምህን ፈጠራን ንክጥቀሙ ኣብ ክፍሊ ብተግባር ንክርእዩን የተባብዕ። ስለዝኾነ መምህር ሙሉእ ብቕዓትኩምን፣ ፍልጠትኩምን ብልሒ ኣተሓሳስባኹምን ክትጥቀሙ ይግባእ። ብተመሳሳሊ ተምሃሮ እውን ዘለዎም ዓቕሚ ብሙሉእነት ንክጥቀሙ ምትብባዕ የድሊ።

ምምዕባል ብቕዓት ምምሃር ስነህይወት ብመሰረት ሰለስተ ክልታት ብቕዓት ማለት ፍልጠት፣ ክእለትን ዝንባለን ይግለፅ። እዞም ሰለስተ ክልታት ድማ ብኸምዚ ይንፀሩ።

ዓይነት ብቕዓት	ሰፊሕ ዓቕሚ ብቕዓታት
ፍልጠት	ስነህይወታዊ ፍልጠት ምህናፅ ተምሃሮ ንስነህይወታዊ፣ ቴክኖሎጅካውን ከባብያዊ ፍልጠትን ተጠቓቕሞ ንፀገማት መፍትሒ የቕምጡን የተግብሩን።
ክእለታት	ስነህይወታዊ ምርምር ተምሃሮ ስነህይወታዊ ፈተነ ንምክያድ፣ ኣብ ስነህይወታዊ ክስተት ንምርምር፣ ንስነህይወታውን ቴክኖሎጅያዊ ክምኡ ድማ ምስክባቢ ዝተኣሳሳሩ ፀገማት ንምፍታሕ ሳይንሳዊ ብልሓታት ብዓርሰ እምነት ይጥቀሙ።
ፀጋታትን ዝንባለታትን	ስነህይወት፣ ማሕበረሰብን ከባብን ተምሃሮ ኣብ መንጎ ስነህይወት፣ ቴክኖሎጂ፣ ማሕበረሰብን ከባብን ንዘሎ ረኽቢ ዝንባለኦምን ኣድናቕቶምን የርእዩ።

**ሓፈሻዊ ሓበሬታ ንመምህር**

እዚ ትምህርቲ ስነህይወት ንተምሃሮ ሻውዓይ ክፍሊ ኣብ ማሕበረሰብ ዝረኣዩ ከም ብርሰት ኣግራብ ፣ ግጉይ ኣጠቓቕማ መድሓኒት፣ ድሑራት፣ ልማዳዊ ተግባራት (ትሕቲ ዕድመ መርዓን ካልኦትን) ንዝበሉ ፀገማት ተገዳስነቶም ንክሪኡ፣



ንኸግምግሙ ምልዕዳላት ፈጠሮም ፀገም ንኸፍትሹን ዕድል ዝፈጥር እዩ። ብተወሳኺ ኣብዚ ብርኪ ብዘሎ ትምህርቲ ስነህይወት ተምሃሮ ኣብ ከባቢኦም ኣግራብ ዝህብዎ ረብሓ ንኸድንቹን ባዚ ኣቢሎም ድማ ተኸለ ናይ ምትካል ፕሮጀክት ክቐርፁ፣ ብተመሳሳሊ ኣብ ተግባር ኣለዎን ክንክን እንስሳት ሕርሻ ተግባራዊ ክእለት ንኸጥርዩ ዕድል ዝፈጥር እዩ።

እቶም ዝድለዩ ብቐዳታት ምምሃር ንምርግጋዕ ትሕዝቶታት ትምህርቲ ስነህይወት ብዝተፈላለዩ መንገዲ ክቐርቡ ይኸእሉ እዮም። ዓይነታት ኣገባብ ኣመሃህራ፣ ኩነታት መምሃሪ ክፍልን ትምህርቲ ንምምሕልላፍ ዝተተግበሩ ትልምታትን ኣብ ምዕዋት ሸቶታት ምምሃር ምስትምሃር ኣሉታዊ ዕዕንቶ ይፈጥሩ እዮም። መምህራን ንሓደ ትሕዝቶ ትምህርቲ እንተቐርቡ ዝተፈላለዩ ሜላታት ኣመሃህራ ክጥቀሙ ይኸእሉ እዮም። ሓደ ትሕዝቶ ምስትምሃር እንትትጅምሩ መጀመርታ ተምሃሮ ምስ ትሕዝቶ እቲ ዕለታዊ ትምህርቲ ዝሳመድ ሕቶ ብምሕታትን ንክምልሱ ብምግባርን ወይ ድማ ተምሃሮ ብዛዕባ እቲ ዝልዓል ርእሲ እንታይ ከምዝፈልጡ ብምሕታት ምጅማር ይከኣሉ። ብኸምዚ ድሕሪ ምጅማር ቀስ ብቀስ ናብ ጉጅላዊ ምይይጥን ዘሳትፍ ዘይስሩዕ ገለፃን (gapped lecture) ምስግጋር ይከኣል። እዞም ዝስዕቡ ኣበሬታታት ኣብ ቅድመ ምስትምሃርን ኣብ እዋን ከይዲ ምምሃር ምስትምሃርን እንታይ ክግበር ከምዘለዎ ንምርዳእ ዝሕግዙ እዮም።

**1. ጉጅለታት ምውዳድ**

ከይዲ ምምሃር ምስትምሃር ትምህርቲ ስነህይወት ተምሃራይ ማእኸል ዝገበረን ኣሳታፋይን ንምግባር ኣብ ክፍሊ ጉጅለታት ምውዳድ ኣድላዩ እዩ። ስለዝኾነ ተምሃሮ ኣብ እዋን ጉጅለኣዊ ምይይጥ ዝተፈላለዩ ንጥፊታት ኣብ ምስራሕ፣ ስራሕቲ ፕሮጀክትታት፣ ጉጅለኣዊ ዕዮን ተግባራት ቤተፈተነን ንኸሰርሑ ጉጅለታት ምፍጣር ኣገዳሲ እዩ። ኣብ ጉጅለኣዊ ምይይጥ ዝልዓሉ ጉዳያት ብስርዓት ክረኣዩን ቀንዲ ቁምነገራት ንኸፀሓፉን ነፍሲ ወከፍ ጉጅለ መራሕን ፀሓፍን ክህልወን ይግባእ። ኣብ መላእ ዘበነ ትምህርቲ እቲ ዓመት ጉጅለታት ቀዋሚ ዝኾነ ቅርፅን ኣባላትን ክሕዛ ስለዘይብለን ከከም ኣድላይነቲ ጉጅለታት ከምብሓዱሽ ምውዳብ የድሊ። እዚ ሓዱሽ ኣወዳድባ ኣብ ሰሚስተር፣ ርብዓ ዓመት ክልተ ወርሒ ወይ ወርሒ ወዘተ ክኸውን ይኸእል። እቲ ዝምስረት ጉጅለ ካብ 5-6 ኣባላት ክህልውዎ ይግባእ። በዝሒ ኣባላት እታ ጉጅለ ካብ 6 ክበዝሑ የብሎምን።

**2. ምይይጥ**

ጉጅለኣዊ ምይይጥ ኣብ መንጎ 4-6 ኣባላት እቲ ጉጅለ ዝግበር ምልውዋጥ ሓሳብ እዩ። እቶም ተምሃሮ ኣብ ዝተወሰነ ርእሰ ጉዳይ ትምህርቲ ብብጉጅለኦም ዝተዛተይዎ ድሕሪ ዘተ ብዕሑፍ ወይ ብቻል የቐርብዎ። እዚ ሜላ ኣብ ኩሎም ንኡስ ምዕራፋትን ምዕራፋትን እዚ ክፍሊ ከገልግል ይኸእል።

ዕቡኛ ዝኾነ ጉጅለአዊ ዘተ ዝበለፀ ዕውታነት ንምምጻእ ብቑዕ ዝኾነ ኣመራርሓን ክትትልን መምህር ይደሊ። ሓድሓደ እዋን ገለ ሕቶታት ወይ ርእሰታት ብኣናእሽተይ ጉጅለታት ንክትግበሩ ይምኛው። ድሕሪ ኣብ ኣናእሽተይ ጉጅለታት ዝግበር ምይይጥ፣ መብዛሕትኡ እዋን ናብ ዘተ ክፍሊ ወይ ናብ ምቕራብ ውልቀ ፀብፃብ ጉጅለታት እዩ ዘምርሕ። እዚ ኣብቶም ጉጅለታት ዝተልፀገሉ ሓሳብ እቲ ክፍሊ ብመልኡ ንክሳተፍ ይሕግዝ።

**ምይይጥ ኣናእሽተይ ጉጅለታት**

ምይይጥ ብዋናነት ቅድም ክብሉ ንዝፍለጡ ሓቅታትን መደምደምታታትን ንምግላፅ፣ መማረፅታት ንምንፃር፣ ንምንፅፃር፣ ምክንያታት ንምዝርዛርን ኣብ ተግባር ንምሽራፍን ድኣምበር ሓዱሽ ሓሳብ ንምቕሳም ኣየገልግልን። ምይይጥ ተምሃሮ ዝፈልጥዎን ዝተምሃሮዎን ኣብ ጉጅለኦም ብዝግባእ ንክትግብርዎን ዘተ ኣብ ዘካይዱሉ እዋን ዘድሊ ኣስተዋዕኦ ንክበርክቱ፣ ከዳምፀ፣ ክካትዑ፣ ወዘተ ይሕግዞም።

ኣብቲ መፅሓፍ ተምሃራይ ተምሃሮ ንክገጅሉ፣ ኣብ ዝቐረቡሎም ጉዳያት ንክመያየጡን ንምይይጦም ኣብ ሓደ ዕልባት ንክብዕሉን ይሕተቱ እዮም። ተምሃሮ ኣብ ዝቐረቡሎም ዛዕባታት ብጉጅለ እንትዝትዩ፡-

- ✓ ተምሃሮ እንትፅገሙን ሓገዝ እንትሓቱን ሓገዝ፣ ፍንጨ ወይ ውሱን ሓበሬታ፣ መምርሒ ምሃብ፣
- ✓ ንዝተወሰኑ ደቓይቕ ኣብ ዝተወሰኑ ጉጅለታት ከም ሓደ ኣባል ጉጅለ ብምኻን ብምስታፍ ተምሃሮ ከመይ ከምዝመያየጡ ዘለዉ ምግንዛብ፣
- ✓ ኣብ እዋን ምይይጥ ኣብ መንጎ ተምሃሮ ዝህሉ ምርድዳእ (ምትእትታው ) ንምቅልጣፍ ምስቲ ትምህርቲ ዝተዛመዱ ሕቶታት ምቕራብ፣
- ✓ ነፍሲ ወከፍ ተምሃራይ ኣብቲ ምይይጥ ከመይ ከምዝሳተፍ ዘሎ ምክትታል፣

**3. ኣገባብ ኣቀራርባ ትምህርቲ (Presentation)**

ተምሃሮ ኣብ ክሊ ዝተውሃቦም ርእሰ ጉዳይ ብጉጅለ ድሕሪ ምምይያጥ፣ ፈተነታት ምክያድ፣ ስራሕቲ ፕሮጀክት ምክያድን ኣብ ዝተፈላለዩ ቦታት ምብፃሕ (ዑደት ወይ ጉዕዞ ሜዳ) ድሕሪ ምግባር ናይቲ ዝኸድዎ ውዕሎ ኣብ ክፍሎም መጠቓለሊ ፀብፃብ ንምቕራብ ድልዎት ይኾኑ። ስለዝኾነ ተሳትፎ ተምሃሮ ንምዕባይ ነዞም ቀጺሎም ዝቐርቡ ነጥብታት ጠመተ ክወሃቦም ይግባእ።

ሀ. ጉጅለታት ሓሳቦም በብተራ ክገልፁ ኣለዎም።

ለ. ሓደ ጉጅለ ንክልኣይ ወይ ድማ ሳልሳይ ግዜ ናይ ምቕራብ ዕድል እንተጋጥሞ

አብ ካልኣይን ሳልሳይን እዋን እቲ መጀመርታ ዘቐረበ አባል ዘይኮነስ ካልኣት አባላት እታ ጉጅለ ንክቅርቡ ዕድል ምሃብ፤

ሐ. ሓደ ጉጅለ እንተቐርብ ካልኣት ተምሃሮ ንክሓቱ ወይ አብቲ ዝቐረበ ርኢቶኦም ንክዕርፉ ዕድል ምሃብ፤

**4. ፈተነ**

አብ መሃሕፍቶም ዝተቐመጡ መምርሕታት አፈፃፀማ ቅደምሰዓብ (procedures) ብምንባብ ተምሃሮ ፈተነ ንክካይዱ ምፍቃድ የድሊ። ስለዝኾነ ተምሃሮ ቅድሚ ፈተነ ምክያዶም ኮነ ተግባር ፈተነ እንተካይዱ መምህራን ነዞም ተግባራት ክፍፅሙ ትፅቢት ይግበር።

- ሀ. ተምሃሮ ፈተነ ቅድሚ ምክያዶም መምህራን በዓልቶም ነቲ ፈተነ ኣቐዲሞም ምክያድ፤
- ለ. ነቲ ፈተነ ዘድልዩ ኬሚካላትን ኣቐራሕትን ምድላው፤
- ሐ. አብ እዋን ሕድሕድ ትግበራ ፈተነ ተምሃሮ ነቶም ኬሚካላትን ኣቐራሕ ቤተ ፈተነን ከመይ ክጥቀሙኦም ከምዘለዎም ምሕባር፤
- መ ተምሃሮ ነቶም አብ መፅሓፍ ዝተሓበሩ ከይዲ ኣተገባብራ ፈተነ አብ ምርዳእ ፀገም እንተጋጥሞምን ሕቶ እንትህልዎምን ምሕጋዝ፤
- ረ. ተምሃሮ ፈተነ እንትሰርሑ ብመሰረት ዝተቐመጡኦም ከይዲ ኣፈፃፀማ እቲ ፈተነ ክኸውን ከምዝግባእ ምሕባር፤
- ሰ. ተምሃሮ ብመሰረት አብ መፅሓፍ ተምሃራይ ዝተቐመጠ ኣግባብ ኣሰራርሓ ፈተነ ድሕሪ ምክያዶም ብጉጅለ ኮይኖም ፀብፃብ ፈተነ ንክፅሕፉ፣ትፅዝብቶም ንክሓኡት ደቅ ክፍሎም ንክቅርቡ ወይ ብፅሑፍ ንመምህር ክህቡ ምግባር፤
- ሸ. አብ ሕድሕድ ጉጅለ ዝርከብ ተምሃራይ አብ ተግባር ፈተነ ከምዝተሳተፈ ምርግጋፅ፤

**5. ሓሳባት ምጥዕዓም (Harmonizing Concept)**

ከም መጠን መምህር አብ መፅሓፍ ተምሃራይ ዝተቐመጡ መብዛሕቶም ትሕዝቶታት ንክገልፁ ትፅቢት ኣይግበርን። ቀንዲ ዕማም ወይ ተግባር መምህር ተምሃሮ ነቶም ብጉጅለ ተኸፋፊሎም ከምኡ ድማ ዘድሊ ስራሕቲ ወጊኖም አብ ክፍሊ ምስ ኣቐረቡ ነቶም ብተምሃሮ ዝቐረቡ ሓሳባት ምውዳድን ካብቲ ተግባር ወይ ትምህርቲ ድማ ተምሃሮ ክፈልጥዎም ዝግብኡ ቀንዲ ነጥብታት ብትኹረት ምግላፅን ምዝክኻርን እዩ።

ተምሃሮ ዝተፈላለዩ ንጥፈታት እንትሰርሑ ብመሰረት ፈተናዊ ትፅዝብቶም ሕቶታት እንትምልሱን ንውሱን ክፋል ፈተነኦም ትንተና እንተካይዱን ከመይ ዝበለ ቀንዲ ቁምነገራት ክጭብጡ ከምዝግብኦም ብሓፂሩ አብ መወዳእታ ሕድሕድ ሴክሽን ኣብዚ መምርሒ ንመምህር ተቐሚጦም ኣለዉ። ስለኾነ መምህራን ብተገዳስነት ንክጥቀሙኦም

ይምክር። ተምሃሮ ሓሳቦም ድሕሪ ምቕራብም ዉሱን ገለፃ (mini lecture) ብመምህር ምሃብን ተምሃሮ እንተቐርቡ ዘየልዓልዎም አድለይቲ ነጥብታት ምክታትን አድላዩ እዩ።

### 6. ተኸታታሊ ፈተሻ

ስራሕቲ ተምሃሮ ኣብ መወዳእታ ነፍሲወክፍ ርእሲ፣ ንኡስምዕራፍን ምዕራፍን ከምኡ ድማ ኣብ መወዳእታ ሕድሕድ ክፍለ ግዘ ክግምገም ኣለዎ። ስለዝኾነ ንተግባር ወይ ምንቅስቃስ ነፍሲ ወክፍ ተምሃራይ ዝገልፅ ዝርዝር መዝገብ ክህልው ይግባእ። መዝገብ መከታተሊ ምንቅስቃስ ተምሃራይ እንትዳሎ ነዞም ዝስዕቡ ነጥብታት ኣብ ግምት ምእታው የድሊ።

- ኣብ ምይይጥ ዘለዎ ተሳትፎ፣
- ኣብ እዋን ኣቀራርባን ድሕሪ ምይይጥን ዘለዎ ተሳትፎ፣
- ኣብ እዋን ምጥዕዓምን ምጥንኻርን ቀንዲ ቁምነገራት ሕቶታት ኣብ ምምላስ ዘለዎ ተሳትፎ፣
- ፈተነ ኣብ ምክያድ ዘለዎ ግደ፣
- ካብ ትግበራ ፈተነ ዝተረኸቡ ሓሳባት ኣብ ምቕራብ ዘለዎ ግደ፣
- ኣቀራርባ ፕሮጀክትኣዊ ስራሕ (ተግባር )፣
- ኣቀራርባ መፅናዕትን ፅሕፈትን፣
- ኣቀራርባ ንጉጅለ ብመልክዕ ዕዮ ገዛ ዝወሃቡ ርእስታት፣
- ኣብዞም ቀዲሎም ተዘርዚሮም ዘለዉ ተግባራትን ዝወሃቡ ሕቶታት ዝቐርብ መልሲ፣
  - ዕዮ ክፍሊ
  - ዕዮ ገዛ
  - ሓፀርቲ ፈተናታት
  - ፈተናታት
  - ፈተና ርብዓ ዓመትን መጠቓለልን ፈተናታትን

ኣብዚ ሓደ ክስሓት ዘይብሉ ጉዳይ እዚ ማላ ኣገማግማ ተኸታታሊ ገምጋም ብምኻኑ ኣብ ከይዲ ምምሃር ምስትምሃር ንዝትግበሩ ስራሕቲ ዋጋ ክወሃቦምን እቶም ተግባራት ኣብ ሓፀርቲ ፈተናታት ኮነ መጠቓለሊ ፈተናታት ናይ ባዕልቶም ዝኾነ ኣበርክቶ ከወፍዩን ይግባእ። ሕድሕድ ስራሕቲ ተምሃራይ ክንደይ ምእታዊ (ፐርሰንት ) ከምዝሕዝ ብመምህር ይውሰን።

### 7 መዘክር ምሃብ

ክእለት ምውሳድ መዘክር ተምሃሮ ብልምምድ ከማዕብልዎ ዝግባእ ክእለት እዩ። ብሓፈሻ መዘክር፣ኣብ ክፍሊ ካብ ዝወሃብ ትምህርትን ኣብ መፅሓፍ ካብ ዝሰፈሩን ተምሃሮ ብፅሑፍ ዝሕዝዎም ስነ ህይወታዊ ውሱን ሓቅታትን መትከላትን ዘጠቓለሉ እዩ። መምህር፣ መጠናኸሪ ኣብ ዝህቡሉ እዋን ቀንዲ ቁምነገራት እቲ ትምህርቲ ኣሕፀር ኣቢሎም ብመልክዕ መዘክር ምሃብ የድሊ። ተምሃሮ ካብ ገለፃ ኮነ ካብ መፅሓፍ ከመይ

ገደርም መዘክር ክምዝሕዙ ምሕባር ይግባእ። ካብ መፅሓፍ ሓሳባት እንትወስዱ ኣብ ቀንዲ ቁምነገራት ከድህቡ ከምዝግበኩም ምግላፅ። ብተወሳኺ መምህር ኣብ ብርኪ ምጥዕዓም ሓሳባት ወይ ምጥንኻር እንትገልፁ ተምሃሮ ካብ መምህር ቀንዲ ቁምነገራት ክሕዙ ምግባር። ኣብ መወዳእታ ሕድሕድ ትምህርቲ ተምሃሮ ዝሓዘዎም መዘክራት ግልፂ ፣ኣድላዩ መልእኽቲ ዝሓዙን ዝተፅሓፉ ዝርዝራት ንኣብዝሓ እቲ ምዕራፍ ከምዝሸፍኑ ከምኡ ድማ ፀኒሖም እንትንበቡ ንምርደኦም ዘየሸግሩ ከምዝኾኑ መምህር ከረጋግፁ ይግባእ። ንምጥቕላል መዘክር ካብ'ዞም ዝሰፊሱ ክትሓዝ ክምዝክኣል ንተምሃሮ ምምካር።

- መምህር እንትገልፅ
- ኣብ ፀሊም ሰሌዳ ካብ ዝፀሓፉ
- ካብ መፅሓፍ ተምሃራይ

**8 መልሲ ንመልመድታት**

ኣብ ኩሎም ምዕራፋት መልስታት ናይ'ቶም ዝተቐመጡ መልመድታት ኣብ መወዳእታ ሕድሕድ ሴክሽን ናይ ምዕራፍ መጠቓለሊ ሕቶታት ድማ መልስታቶም ኣብ መወዳእታ እቲ ምዕራፍ ተቐሚጡ ስለዘሎ ከከም ኣድላይነቱ ክትጥቀሙሎም ትኸእሉ ኢኹም።

**ሜላታት ኣመሃህራ**

መፅሓፍ ተምሃራይ ኣብ ከይዲ ምምሃር ምስትምሃር ተምሃሮ ንጡፍ ተሳትፎ ንክህልዎም ተሓሲቡ ዝተዳለወ እዩ። ተምሃራይ ማእኸል ዝገበረ ሜላ ኣመሃህራ ማለት ተምሃሮ ኣሳተፍቲ ዝኾኑ ቴክኒካት (ከም ፈተነታትን ምፍታሕ ፀገማት ግሃዳዊ ዓለምን) ንክጥቀሙ ምትብባዕ፣ ልዑል ዝኾነ ፍልጠት ንክኻዕቡቱ ብምግባር እቲ ዘኻዕበትዎ ብዙሕ ፍልጠት ንክንፀባርቕዎን በዚ ፍልጠት እንታይ ክሰርሑ ከምዝደልዩ ንክገልፁ ምግባርን ሕሊፍ ኣረዳድእኦም ከመይ ከምዝልወጥ ዘሎ ምግንዛብን የድሊ። ኣብ ከምዚ ዝበለ ሜላ ግደ መምህር መምርሒ ምሃብን ኣድላዩ ሓገዝ ምግባርን ኮይኑ መምህር ጉዳያት ናይ ምስላጥ ተግባር፣ መጠናኸሪ ሓሳባት ምሃብ፣ ንተምሃሮ ዘድልዩ ማተርያላት ምቕራብ፣ ንምምሃር ምስትምሃር ዝምቹ ድባብ (ኩነታት) ምፍጣርን ንተግባር ተምሃሮ ምግምጋምን (ምዕቃንን) እጃም ይህልዎም። መምህር ተምሃሮ ውሱን ሓቅታት ንክፈልጡ፣ ሓሳባት ንክመምዩ ፈተነ ብምክያድ ክእለቶም ከማዕብሉን ፈታሕቲ ፀገም ንክኾኑ ይሕግዞም። ስለዝኾነ ኣብ ከምዚ ዝበለ ሜላ ኣመሃህራ መምህር ነቲ ክፍለ ግዘ ዝሸፍን ነዊሕ ገለፃ ብምሃብ ዓብላላይ ግደ ኣይህልዎን።

ናይ ስነህይወት መምህር ተምሃሮ ንምብቃዕ ዝተፈላለዩ ሜላታት ኣመሃህራ ናይ ምጥቃም ዕድላት ክፈጥር ይግባእ። ኣብ ምስትምሃር ትምህርቲ ስነህይወት ዝተፈላለዩ ሜላታት ኣመሃህራ ምትግባር ተምሃሮ ንጡፍ ተሳትፎ ንክህልዎምን ነቲ ትምህርቲ ብዝግባእ ክመልክዎን ኣብቲ ዓይነት ትምህርቲ ፅቡቕ ስምዒት ንክህልዎምን ሳይንሳዊ ክእለታት ንክማዕብሉን ይሕግዞ።

ትምህርቲ እንትጅመር ቀልቢ ተምሃሮ ንምስሓብን ተምሃሮ ኣብ ዝልግል ጉዳይ እንታይ ፍልጠት ከምዘለዎም ንምግንዛብን ብኮርኳሪ ሓንጎል ሕቶታት (Brain Storming) ምጅማር ይከኣል እዩ። ከም መማረጺ ናብ ክፍሊ መርኣያ ህይወታዊ (living specimen) ምምጻእ ወይ ድማ ተምሃሮ ንትምህርቲ ስነህይወት ምስ ገሃዳዊ ህይወት ምእንቲ ከዛምድዎ ካብ ክፍሊ ወፃኢ ምውሳድ ይከኣል እዩ። ስለዝኾነ ኣብ ምስትምሃር ስነህይወት ተምሃራይ ካብ ዘሳትፉ ሜላታት ኣመሃህራ እዞም ዝስዕቡ ይርከብዎም።

**ሀ. ዘይስፋዕ ገለፃ (gapped lecture)**

መምህር፣ ንገለፃኹም ናብ ናእሽቲ ሴክሽናት ምጉዛይ ትኸእሉ ኢኹም። ን15 ደቓይቕ ዝኣክል ምስ ገለፁ ደው ብምባል ተምሃሮ ኣብ ውሽጢ 5-10 ዝሰርሕዎ ሓፂር ዕዮ ምሃብ። ተምሃሮ ኣብ ዝተወሰነሎም እዋን ዕዮታቶም ምስሰርሑ ንተወሰኹቲ 15 ደቓይቕ ገለፅኦም ምቕፃል። ነዚ ስዒቡ ድማ ካልእ ንጥፈት ተምሃራይ ይቕፅል። እቶም ንጥፈታት ምስቲ ብገለፃ ዝመሓላለፍ ትምህርቲ ዝተተሓሓዙ እዮም። ንኣብነት እዚ ኣገባብ ኣመሃህራ ስነህይወት ንማሕበረሰብ ዘለዎ ፋይዳ ዝብል ርእሲ ንምምሃር ክትጥቀሙሉ ትኸእሉ።

**ለ. ኣሳታፊ ሜላ ኣመሃህራ (Cooperative learning)**

እዚ ሜላ ሓደ ዓይነት ጉጅለኣዊ ስራሕ ኮይኑ ብጉጅለ ንዝስራሕ ፕሮጀክትን ዕዮታትን (Assignment) ንምትግባር ይሕግዝ። እዚ ኣገባብ ተምሃሮ ተጎጂሎም ውሱን ዝኾነ ዕዮ ንክፍፅሙ የኸእሎም። ንኣብነት ምቛምን (ምጥያሽ) ምትግባርን ተኸሊ ዘዕቢ ፕሮጀክት።

**ሐ. ጉጅለኣዊ ዘተ (ምይይጥ)**

ጉጅለኣዊ ዘተ ወይ ምይይጥ ኣብ መንጎ ካብ ኣርባዕተ ክሳብ ሽዱሽተ ዝኾኑ ኣባላት እቲ ጉጅለ ዝህሉ ስርዓት ምትእትታው ኮይኑ እቶም ኣባላት ጉጅለ ንዝተውሃቦም ዕዮ ብቃል ወይ ብፅሑፍ የቕርቡ። እዚ ሜላ ኣብ ኩሎም ምዕራፋትን ሴክሽናትን እዚ ብርኪ ትምህርቲ የገልግል።

**መ. ሰሪሕኻ ምርኣይ**

እዚ መምህር ንተምሃሮ ሓደ ነገር ብኸመይ ከምዝስራሕ ብተግባር ሰሪሖም ዘሪኡሉ ኣገባብ እዩ። ንኣብነት ብብፅባፅ ኣዮዲን ተጠቂሞም ስታርች ምህላዉን ዘይምህላዉን ምርግጋዕ።

**ራ. ፈተነታት ምክያድ**

እዚ ሜላ ውሱንን ቅዩድን ንዝኾነ ከይዲ ኣተገባብራ ዘካትትን ዝተረኸበ ውፅኢት ድማ ዝምዝገበሉን እዩ። እዚ ኣገባብ ፈተነታት ኣብ ቤተፈተነ ወይ ኣብ ክፍሊ

ብምክያድ ዝትግበር ኮይኑ ኣብዚ ብርኪ ካብ ምዕራፍ ክልተ ክሳብ ምዕራፍ ሸዱሽተ ብዘለዉ ትሕዝቶታት ንምምሃር የድሊ።

**ሰ. ማፕ ወይ ካርታ ኣምር (Concept Map)**

እዚ ኣብ ሓደ ዝተወሰነ ርእሲ ዘሎ ውክልና ኣምር ዝምልከት ኮይኑ ተምሃሮ መጀመርታ ንዝተውሀበ ኣምር ማለት ቃል ወይ ሓረግ ኣብ ማእኸል ወረቐት ይዕረፍዎ፤ ቀዲሎም ነቲ ርእሲ ናብ ዝተፈላለዩ ንኡስ ርእሶታት ይመቓቕልዎ እቲ ዝተመቐለ ንኡስ ርእሲ ድማ ናብ ካልኦት ኣናእሽተይ ክፋላት ተመቓቕሉ ናብ ዝተፈላለዩ ኣንፈታት ይጓጓዝ።

**ሸ. ሕቶን መልስን**

መምህር ነዚ ኣገባብ ተጠቒሞም እንተምህሩ ኣብ መንጎ ከይዲ ገለፃ ቡብግዚኡ ምስቲ ዝምህርዎ ዘለዉ ትሕዝቶ ዝኸዱ ሕቶታት የቕርቡ። እዚ ኣገባብ ሓዱሽ ርእሲ እንትጅመር ወይ ድማ ኣብ ኣገደስቲ ነጥብታት ቀልቢ ተምሃሮ ንምሓዝ የገልግል። ብተወሳኺ ኣብ እዋን ገለፃ ተምሃሮ እቲ ዝመሓላለፍ ዘሎ ትምህርቲ ይርደኦም ምህላዉ ንምርግጋዕ ይጠቅም።

**ቀ. ብቁሳዊ ሓገዝ ዝተደገፈ (Visual-based active learning )**

እዚ ኣገባብ ተምሃሮ ብዝሪእዎምን ዝድህስዎምን ማተርያላት ወይ መምሃሪ ሓገዛት ከም ትኸክለኛ ኣቕሓ፣ ምስሊ (ሞዴል) ትኸክለኛ ኣቕሓ፣ ስእልታት ቻርትታት ወዘተ ዝበሉ ተሓጊዞም ዝመሃርሉ ከይዲ እዩ። ንኣብነት እዚ ሚላ ቀንዲ መለለዩ ባህርያት ህይወታውያን ንምስትምሃር ክንጥቀመሉ ንኸእል።

**ቆ. ኮርኪሪ ሓንጎል**

እዚ ተምሃሮ ብዛዕባ ሓደ ርእሰ ጉዳይ ዝፈልጥዎን ዝሓስቡዎን ኩሉ ነገር ንክዕሓፉ ዝገብር ንጥፈት እዩ። እቶም ዘፍስስዎም ሓሳባት ልክዕ ወይ ጉጉያት ክኾኑ ይኸእሉ። እዚ ብውልቀብነትምዲ፣ ብንእሽተይ ጉጅለ ወይ ድማ ብደረጃ ክፍሊ ተምሃሮ እናተዛረቡ መምህር ድማ ሓሳባቶም ኣብ ሰሌዳ እናፀሓፉ ክትግበር ይኸእል። እዚ ኣገባብ ብምጥቃም መምህር እቲ ከምህርዎ ዝድለ ጉዳይ ቅድሚ ምስትምሃር ተምሃሮ ኣብቲ ነገር ዘለዎም ኣፍልጦ ንምፍታሽ የኸእሎም። ንኣብነት እዚ ብልሓት ብምጥቃም ኣድላይነት ሰነድወት ንቴክኖሎጂኣዊ ምዕባለ ዝብል ትምህርቲ ምስትምሃር ይከኣል።

**በ. ስእሊ ካርታ ወይ ግራፍ ብምስኣል**

እዚ ተምሃሮ ብድጋፍ ዝረከዩ ነገራት ትምህርቲ ወይ ፍልጠት ዝወሃቡሉ፣ ሓሳብን ሓበሬታን ብዝግባእ ንክርደኦም (ንክስወጦም) ዝገብር ሚላ እዩ። ንኣብነት እዚ ኣገባብ ኣብ ምዕራፍ 2 - 6 ኣብ ዘለዉ ትሕዝቶታት ክትግበር ይኸእል።

ብዛዕባ አሳተፍቲ ዝኾኑ ሚላታት አመሃህራ እኹል ሓበሬታ ንምርካብ ነዞም ዝስዕቡ አድራሻታት ኢንተርኔት ምጥቃም ይከኣል።

- [http:// www.ntlf.com/html/lib/bib/91-9dig.htm](http://www.ntlf.com/html/lib/bib/91-9dig.htm)
- <http://ctl.byu.edu/active-learning-techniues/>
- <http://pdffcast.org/pdf/strategies-to-incorporaye-active-learning=into=online teaching>
- <http://ijklo.org/volume5/IJELLOv5p215-232Pundak669.pdf>

**ምልዕዓል ተምሃሮን ረብሕኡን**

ምልዕዓል፣ ተምሃሮ ብምንቕቓሕ ኣብ ንጥፊታት ትምህርቶም ዝለዓለ ፃዕሪ ንክተግብሩ ወይ ንክውዕሉ ዝገብር እዩ። መምህር ተምሃሮኦም ብምልዕዓል ዝሓሸ ድባብ (ኩነታት) ከይዲ ምምሃር ምስትምሃር ንክፍጠር ትዕቢት ይግበረሎም። ተምሃሮ ንምልዕዓል መምህር ንተምሃሮኦም ንክመሃሩ ድልዋት ንክኾኑ ከተባብዑዎም ንመልስታቶም ኮነ ኣብ ከይዲ ምምሃር ምስትምሃር ንዝፍፀምዎም ካልኣት ፃዕርታት ከድንቐሎምን አፍልጦ ክህቡሎምን ይግባእ። ተምሃሮ ምልዕዓል በዞም ቀዲሎም ዝተዘርዘሩ ምክንያታት ንመምህር ይሕግዝ።

- ሓበሬታ ናብ ተምሃሮ ብመሰረት ዝተሓንፀፀ ትልሚ ምትሕልላፍ፣
- ተምሃሮ ብንጥፊት ክሳተፉ ንምግባር፣
- ዝቐርቡ ሓሳባት ትምህርቲ ተምሃሮ ብቐሊሊ ንክርድእዎም ንምግባር፣
- አመሃህራ ሰሓባይ ንምግባር፣
- ዝተደለዩ ሽቶታት ንምዕዋት ወዘተ፣

ምልዕዓል ንመምህር ጥራይ ዘይኮነስ ንተምሃሮ እውን ብክምዚ ዝስዕብ ይሕግዝ።

- ትምህርቶም ብትኹረት ንክከታተሉ፣
- ተሳትፎኦም ንምዕባይ፣
- ናይ ምርዳእ ዓቕሞም ንምጉልባት፣
- ኣብቲ ትምህርቲ ዝንባለ ንክማዕብሉ፣
- ዕቡቕ ውዕኢት ንክመዝግቡ።

ምትግባር አሳተፍቲ ሚላታት አመሃህራ መምህር ኣብ ምንቕቓሕ እውን ናይ ባዕሎም ግደ ይፃወቱ እዮም። ምክንያቱ ዋላኳ ኣብ ምስላጥ ምምሃር ምስትምሃርን ክትትልን ስራሕ ዝበዝሑ እንተኾነ በዞም ሚላታት ምስትምሃር ከም ምሉእ ገለፃ አድካሚ አይኮነን። ኣብ እዋን ከይዲ ምምሃር ምስትምሃር ምጥቃም አሳተፍቲ ሚላታት ምስትምሃር ንመምህር በዞም መንገድታት የነቓቐሕዎ።



- ምስተምሃሮ ምሕዝታውን ፅቡቕን ረኽቦ ንክህሉ ይገብር።
- ሓዱሽ ቴክኒክ አመሃህራ ድሕሪ ምትግባር ውፅኢቶም ብምዕሳብን ምስቶም ልሙዳት አገባባት ውፁእ ገለፃ ብምንፅፃርን ሓዱሽ ክእለታት አመሃህራ የማዕብል።
- አብ ሞያ መምህርነት እውን አወንታዊ ስምዒት ንክህልዎን ነቲ ሞያ ክፈትዎን ይገብር። ንኣብነት ሓዱሽ ዝኾነ ክእለት አመሃህራ ምምዕባል ሰሓብን መርክቦን እዩ። አቀራርባ ምምሃር ምስተምሃር ንመምህር ይመርሖን አድላዪ ሐበሬታ ይሕብሮን።
- ናይ ሕድሕድ ተምሃራይ ፍሉይ ክእለትን ዝንባለን ንክርዳእን ንክምርምርን ይለዓዓል። በዚ መሰረት መምህር ዕድመ ተምሃርኡ ይፈልጥ። እዚ ድማ አብ ሙይኡ ፍቕሪ ንክሕድር ይሕግዝ።
- ዓቕሚ ተምሃሮ ብዝበለፀ አብ ዘዕብዩ ተግባራት ይዋፈር። ምኽንያቱ ተምሃሮ ብዘማዕብልዎም ዝተፈላለዩ ክእለታትን ፍልጠታትን ከምኡ ድማ እቶም ተምሃሮ ብዝተምሃርዎ ፍልጠት አብ ማሕበረሰብ አስተዋዕኦ እንትገብሩ እቲ መምህር ዕግበት ይስመዖ።
- አብ ከባቢኡ ብዝርከቡ አቕሑ አገጣጢሙ ሰሪሕኻ ምርአይን ፈተነን ብምክያድ ፍልጠቱን መሃይነቱን የመሓላልፍ።
- ንምምሕያሽ ውፅኢት ሕድሕድ ተምሃራይ ሓላፍነት ስለዝወስድ አብ ሞያ መምህርነት ልዑል ዝኾነ ፍቕሪ የማዕብል።

**ትልሚ**

ሓዱሽ ንድፈ ሓሳብ ስርዓተ ትምህርቲ ንኣብያተ ትምህርቲ ኢትዮጵያ ንትምህርቲ ስነ ህይወት ሻውዓይን ሻምናይን ክፍሊ አብ ሰሙን ሰለስተ ክፍለ ግዘ ተመዲቡሉ አሎ። ዋላኳ አቆፃፅራ ዓመታዊ ትምህርቲ (academic calendar ) አርብዓ ሰሙናት እንተሓዘ ሲለበስ ብ 32 ሰሙናት (102 ክፍለ ግዚያት ) እዩ ተሸንሺኑ ዘሎ። እቶም ዝተረፉ ሻዱሽተ ሰሙናት መምህራን ንተምሃሮኦም ካልኣት ተወሳኽቲ ሓገዛትን ክለሳን ንክገብሩሎም ሰፊሕ ዕድል ዝፈጥሩ እዮም።

ዝተፈላለዩ ንጥፊታት እኹል እዋን ተዋሂብዎም ንክስርሑ ካብ ምግባር ብተወሳኺ እቲ ስርዓተ ትምህርቲ አብ ውሽጢ ዘበነ ትምህርቲ ብዝግባእ ክሸፈን ከምዝኽእል የረጋግፅ። ንሕድሕድ ምዕራፍን ንኡስ ምዕራፍን ነዞም ደረጃታት ዝተደልደለ ክፍለ ግዘ አብ መወዳእታ እዚ መእተዊ አብ ሰደቃ ተሓቢሩ ወይ ሰፊሩ አሎ። አብዚ ክስትውዓል ዘለዎ ጉዳይ እንተሃለወ ንንኡስ ርእስታት ዝግበር ድልድል ክፍለ ግዚያት አብ ምሉእ እቲ ሲለበስ ንኩነታት አብ ግምት አእትዮም መምህራን ባዕልቶም ንክውስኑ ዝተገደፈ ምዃኑ እዩ። ንሓደ ትምህርቲ ካብ

ዝተወሰነ ግዜ ቀዲሙ ዝወድኦ ግዚኡ ናብቲ ካሊኦ ብምስግጋር ክጥቀሙሉ ይኸእል እዩ።

ትልሚ ንምትላም፣ ንምውዳድን ብወገን መምህር ይኹን ተምሃሮ እንታይ ክግበር ከምዘለዎ ውሱን ሓበሬታ ንምሃብ ከምኡ ድማ ኣብ መፅሓፍ ተምሃራይ ዘለዉ ንጥፊታት እንትስርሑ ዘድሊ ተግባር ንምሕባር መጀመሪ፣ ዋና ኣካልን መዛዘሚ ንጥፊታትን ኣብዚ መምርሒ ኣብ ሰደቃ ተጠቓሊሎም ኣለዉ።

**ትልሚ ትምህርቲ**

ትልሚ ትምህርቲ ኣብ ሓደ ክፍለ ግዜ ናይ ዝቐርብ ትምህርቲ ዓሚኛ ዝርዝር ዝሓዘ እዩ። ዕለታዊ ትልሚ ትምህርቲ ኣብ ክፍሊ ዝወሃብ ትምህርቲ ብዝግባእ ንምክያድ ዝሕገዝ ኮይኑ ብመምህር ዝዳሎ ትልሚ እዩ። ዝርዝር ትሕዝቶ ትልሚ ትምህርቲ ብመሰረት ድሌት እቲ መምህር፣ ዝሸፈን ዓይነት ትምህርትን ድሌት እቶም ተምሃሮን ክፈላለ ይኸእል እዩ። ንቅርጺ ትልሚ ብዝምልከት እቲ ዝርከበሉ ቤትምህርቲ እውን ናይ ምውሳኝ ሓላፍነት ኣለዎ።

ልማዳዊ ዝኾነ ኣዋድዳ ትልሚ ትምህርቲ መእተዊ ፣ዋና ኣካልን መደምደምታን ዝሓዘ እዩ። መእተዊ ቀጺሉ ንዝመፅእ ጉዳይ በሪ ዝኸፍት ኮይኑ ሰለስተ ባእታታት ይሕዝ ። ንሳቶም ድማ ቀልቢ ወይ ጠመተ፣ ምልዕዳልን ሓፊሻዊ ትሕዝቶ ክግለፅ ዝተደለየ መልእኽትን እዮም።

ዕላማ ባእታ ቀልቢ ወይ ትኹረት ናይ ነፍሲ ወከፍ ተምሃራይ ኣቃልቦ ናብቲ ትምህርቲ ንምግባር እዩ። ተግባር ምልዕዳል ተምሃሮ ድማ ብዛዕባ ዝመሃርዎ ዘለዉ ትምህርቲ ምፍላጡ ኮነ ምርድኡ ንምንታይ ከም ዘድልን ንምንታይ ከምዝትግበርን ንተምሃሮ ውሱናት ምክንያታት ዘመልክት እዩ። ሓፊሻዊ ሓሳብ ድማ ኣብቲ ክፍለ ግዜ እንታይ ከምዝሸፈን ይጥቁም።

ምድላው ትልሚ ቐንዲ ተግባራት ዝፍፀምሉ ኣካል እዩ። ኣብዚ ኣካል ተምሃሮ ዘድሊ ውፅኢት ምምሃር ንምጭባጥ መምህር ነቲ ክቐርብ ዝድለ ትምህርቲ ብዕምቆትን ሎጂካዊ ዝምድና ብዘለዎን ኣገባብ ብምውዳድ የቕርቦ። መብዛሕትኡ እዋን መምህር ነዞም ኣብ መንጎ ትሕዝቶታት ዝህልዉ ርክባት ካብዞም ዝስዕቡ መንገድታት ብሓዲኡ ምቕራብ።

- ካብ ሕሉፍ እዋን ናብ ህሉው፣
- ካብ ቀሊል ናብ ከቢድ፣
- ካብ ዝፍለጥ ናብ ዘይፍለጥ፣
- ካብ ልሙድ ናብ ዘይልሙድ።

ውፅኢታዊ መደምደምታ ነቶም ቐንዲ ቁምነገራት እቲ ትምህርቲ ብምጥቕላል ምስ ዕላማ እቲ ትምህርቲ የዛምዶም። መጠቓለሊ ነጥብታት ተምሃሮ ዝተምሃርዎም ነጥብታት ንኸጥልሉ ይሕገዝዎም። ኣብ ተምሃሮ ምድንጋራት

ከይፈጥሩ አብ መደምደምታ አብ ቀንዲ አካል ዘይተገለፁ ሓደሽቲ ሓሳባት ክልዓሉ ኣይግባእን።

**ምሕንፃብ ትልሚ ትምህርቲ**

ብርክት ዝበሉን ዝተፈላለዩን ቅጥዕታት ትልሚ ትምህርቲ ኣለዉ። ይኹን ድኣምበር መብዛሕትኦም ትልምታት በዚ ዝስዕብ ቅደምሰዓብ ንኹሎም ወይ መብዛሕትኦም ባእታታት ይሕዙ።

- ርእሲ ትምህርቲ
- ነቲ ትምህርቲ ንምውዳእ ዘድሊ ግዘ
- ዝርዝር ዘድልዩ ማተርያላት
- ደረጃታት ብቕዓት፣ ለውጢ ባህሪ ዝገልፁ ዕላማታት (behavioural objectives) (ተምሃሮ ነቲ ትምህርቲ ምስ ኣጠናቐቁ እንታይ ከምዝሰርሑ ዝገልፁ ዕላማታት) ወይ ድማ ፍልጠት ተኮር ዕላማታት (ተምሃሮ ነቲ ትምህርቲ ምስ ኣጠናቐቁ እንታይ ከምዝፈለጡ ዝገልፁ ዕላማታት)
- መጀመሪ (መእተዊ)፣ አብ ቀንዲ ክእለታትን ሓሳባትን ዝጠመተ ኮይኑ ንምርኣይ ስእልታት ወይ ሞዴላት፣ መራሕትን ሓፈሻዊ ዝኾኑ ሕቶታት ምሕታት፣ ምዝክኻር ቀንዲ ነጥብታት ሕሊፍ ትምህርቲ ንዝበሉ ተግባራት ይሕዝ።
- ቀንዲ ትምህርቲ ዝመሓላልፈሉ ክፋል፣ አብዚ ብርኪ ናይቲ ዕለት ትምህርቲ ብቕደም ስዓብ ዝቐርበሉ ኮይኑ መምህር ዘድሊ ፍልጠት ዘመሓላልፈሉን ተምሃሮ ብልምምድ ክእለታቶም ከዕብዩን ሓደሽቲ ፍልጠታት ክግንዘቡን ዝግበረሉ ክፋል እዩ። ናፃ ልምምድ (independent practice) እዚ ክፋል ተምሃሮ ብናይ ባዕልቶም ፃዕሪ ክእለቶምን ፍልጠቶምን ንክማዕብሉ ዘፍቅድ ክፋል እዩ።
- መደምደምታ፣ አብዚ አብ ቀንዲ ክፋል እቲ ዕለት ዝተገለፁ ዝርዝራት ጥቕልል ኣቢልካ ዝቐርበሉ እዩ።
- ገምጋም እዚ ክፋል ድማ ተምሃሮ አብቲ ዕለት ንዝቐረበ ትምህርቲ ክሳብ ክንደይ ከምዝጨበጡ ዝረጋገፀሉ ክፋል ኮይኑ እቲ ምርግጋፅ መምርሕታት ተኸቲሎም ተግባር ንክፍፅሙ ወይ ድማ ሕቶታት ንክምልሱ ብምግባር ይትግበር።
- ትንተና አብዚ ብርኪ መምህር እንታይ ተግባራት ከምዝተሰርሑን ከመይ ዝበለ ምምሕያሻት ከምዘድልዩ ዘቕምጠሉ ክፋል እዩ።
- ምትእስሳር ካብ ዝሓለፉ ትምህርታት ቀንዲ ነጥብታት ዝዘኻኸረሉ ክፋል እዩ። ዋላኳ ዝተፈላለዩ ቅጥዕታት ትልሚ ዕለታዊ ትምህርቲ እንተሃለዉ እዚ ዝስዕብ ከም መርኣይ ንክትጥቀሙሉ ቀሪቡ ኣሎ።

<b>ዕለታዊ ትልሚ ትምህርቲ</b>	
መምህር _____	ዕለት _____
ርእሲ ትምህርቲ _____	መለለዩ ቁፅሪ ትምህርቲ _____
ምዕራፍ _____	ንኡስ ርእሲ _____
ሸቶታት ትምህርቲ (ተምሃሮ አብ ምዕራፍ ንዝቀረበሎም ትምህርቲ ምስ ኣጠቓለሉ ከሪእዎም ትፅቢት ዝግበረሎም ውዕኢታት)	
ተግባር መለክዒ ዕላማታት (ብተግባራዊ ግስታት ዝግለፁን ክልክዑ ዝኸኸሉ ውዕኢታት)	
ሓፂር መግለጺ ትምህርቲ (RATIONALE) (መምህር፣ ተምሃሮ ነዚ ትምህርቲ ንምንታይ ክመሃርዎ ከምዘለዎም ብሓፂሩ ምክንያቱ ዘቐመጠሉ እዩ)	
ትሕዝቶ ትምህርቲ	
<p>ከይዲ አተገባብራ ትምህርቲ</p> <p>ሀ. ጠመተ ዘድልዮም ተግባራት ወይ ኩነታት(Focusing event) (ቀልቢ ተምሃሮ ንምስሓብ ዝፍፀሙ ተግባራት) _____</p> <p>ለ. ከይድታት ትግበራ ምስትምሃር ትምህርቲ (መምህር ዝጥቀሙሎም ብልሓታት) _____</p> <p>ሐ. ክትትላዊ ገምጋም (እብ ክፍሊ ተምሃሮ ዘለዎም ምዕባለታት ንምርግጋፅ ዝቐርቡ ሕቶታት) _____</p> <p>መ. ምስታፍ ተምሃሮ (ተምሃሮ ብኸመይ ከምተሳትፉ) _____</p> <p>ረ. ምዝሃም (ዝቐረበ ትምህርቲ ብኸመይ ከምእትክንብቶ)</p>	
ከይዲ ገምጋም (ውዕኢታት ትምህርቲ ዝዕቀነሉን ዝተደለዩ ትምህርቲ ከምዝተጨበጠን ዘይተጨበጠን ዝረጋገፀሉ ክፋል)	
መምሃሪ ማተርያልን ሓገዝትን (ነዚ ትምህርቲ ንምምሃር እንታይ ከምዘድልዩ ዝቐመጠሉ ክፋል) _____	

**መስሰዩ ባህርያት ብዝገባእ ዝተዋደደ ትልሚ ትምህርቲ**

- ብዝገባእ ዝተዋደደ ትልሚ ትምህርቲ ንድሌትን ዝንባለ ትምህርትን ኣብ ግምት የእቲ።
- ንዕውትነት ትምህርቲ ብሉፃት ዝኾኑ ተሞክሮታትን ተግባራትን ይሕዝ።
- ምዕቡል ትልሚ ትምህርቲ ምስ ፍልስፍናዊ ኣረኣኢያታት ትምህርቲ ናይቲ መምህር ይዛመድ። እዚ ማለት መምህር ኣብ ስነ-ትምህርቲ ዘለዎ ዝንባለን ስምዒትን ዕላማ ምስትምህር ተምሃሮ እዩ።
- ዝተዋደደ ትልሚ ትምህርቲ ከመይ ዝበሉ ዕላማታት ከምዘካትቱ ኣድላዩ ዘበለ ጥንቃቄ ምግባር። ምኽንያቱ ኩሎም ንጥፊታት በቲ ዝተሓንፀፀ ዕላማ ስለዝውሰኑ።
- መምህር ዝሓንፀፀም ዕላማታት ምስ ዓቕሚ፣ ብርኪ ምዕባለን ኩነታትን ተምሃሮ ከምዝኸዱ ምርግጋዕ።
- መምህር፣ ተምሃሮ ንከመዝግብዎም ትዕቢት ዝግበረሎም ውዕኢታት ምኽንንትያታውነትን ሚዛናውነትን ምርግጋዕ።

**ትልሚ ምዕራፍ፡-** እዚ ዓይነት ትልሚ እንተኾነ እውን ምስ ዕለታዊ ትልሚ ተመሳሳሊ ቅጥዒ እዩ ዘለዎ። ካብ ዕለታዊ ትልሚ ዝፈልዩ ባህሪ ንሰፊሕ ትሕዝቶ ትምህርቲ ማለት ንጠቕላላ ትሕዝቶ እቲ ምዕራፍ ስለዝምልከትን ነዚ ንምሽፋን ድማ ነዊሕ እዋን (ንብርክት ዝበሉ መዓልታት ወይ ሰሙናት) ብምክታቱ እዩ።

# ምዕራፍ 1 ስነህይወትን ቴክኖሎጅን

ዝተጠቀሙ ክፍለ 7ዘ = 10ክ/7ዘ

## 1. መእተዊ ምዕራፍ

ኣብ 7<sup>ይ</sup> ክፍሊ ትምህርቲ ስነህይወት ዓርሱ ክኢሉ ንተምሃሮ ዝቐርበሉን ተምሃሮ ንፈለግ እዋን ትምህርቲ ስነህይወት ከምሓደ ክፋል ትምህርቲ ሳይንስ ዝላለዩሉን እዩ። እዚ ምዕራፍ እዚ ድማ ፈላጊይ ትምህርቲ ስነህይወት ስለዝኾነ ልዑል ጠመተ ብምሃብ ድልየት ተምሃሮ ሓፍ ክብል ምግባር የድሊ።

እዚ ምዕራፍ ብዛዕባ ሳይንስ ዘሎ ኣፍልጦን እንታይነት ስነህይወትን ብምግላፅ ይጅምር። ብምቕጻል ብዛዕባ ረብሓ ስነህይወታዊ ፍልጠት፣ ስነህይወታዊ ኣፍልጦ ዝጠልቡ ኢንዱስትሪታትን ስነህይወት ንሕብረሰተብ ዝህቦ ረብሓን ዝድህስስ እዩ።

ኣብ መወዳእታ ስነህይወታዊ ትዕዛብታትን ንምህታት ቴክኖሎጂ ብኸመይ ሞዴል ኮይኖም ከምዘገልግሉ ዘብርህ ይኸውን። እቲ ናይ መወዳእታ ንኡስ ምዕራፍ ድማ ብዛዕባ ካብ መፅናዕቲ ሳይንስ ብሓፈሻ ብፍላይ ድማ ካብ መፅናዕቲ ስነህይወት ዝርከቡ ፀጋታትን ዝንባለታትን ይገልፅ።

ኣብዚ ምዕራፍ ኣብ ከባቢ ማሕበረሰብ ዝካየዱ ነገራት ምስ ስነህይወት ብምትሕሓዝ ምምይያጥን ምግንዛብን የድሊ። እዚ ምዕራፍ ኣብ 8<sup>ይ</sup> ክፍሊ ምዕራፍ ሓደ ንዝወሃብ ትምህርቲ ቅድመ ኩነት ዘመቻቹ እዩ። ኣብ ከይዲ እዞም ንኡሳን ምዕራፍት ዝምዕብሉ ክእለታት ምይይጥ፣ ርክብ፣ ፅሕፈት፣ ምግንዛብ፣ ዕዮ ጉጅለ፣ ወዘተ ክኾኑ ይግመት።

ብመሰረት ዝተቐመጠ ደረጃ ብቕዓት ዝተዳለዉ ሕቶታት ክለሳ ኣብ መወዳእታ ሕድሕድ ንኡስ ርእስን ምዕራፍን መፅሓፍ ተምሃራይ ተቐሚጦም ኣለዉ። እዞም ሕቶታት እዚኦም ንተኸታታሊ ፈተሻ ጠመተ ብምሃብ ዝተቐመጡ ብቕዓታት ኣብ ምጭባጥ ዝተዓወቱ ምኽኒኖምን ዘይምኽኒኖምን ንምርግጋፅ ይሕግዙ።

መምህር ልዕሊ ዝተቐመጠ ስታንዳርድን ትሕቲ ዝተቐመጠ ስታንዳርድን ንዘለዉ ተምሃሮ ፍሉይ ጠመተ ብምሃብ ምስራሕ ኣገዳሲ ይኸውን። ልዕሊ ስታንዳርድ ንዘምዕኡ ተምሃሮ ብምትብባዕ ትሕቲ ስታንዳርድ ንዘምዕኡ ተምሃሮ ድማ ተወሳኺ ጠመተ ብምሃብ ምስራሕ ይግባእ።

## 2. ካብዚ ምዕራፍ ትዕቢት ዝግበረሎም ውፅኢታት

ተምሃሮ ነዚ ምዕራፍ ምስተምሃሩ፡-

- ♦ እንታይነት ስነህይወት ምግላፅ፣ ሓድሓደ ዘፈራት ስነህይወት ምዝርዝር፣ እዞም ዘፈራት ብዛዕባ እንታይ ከምዘፅንዑ ምግላፅን ምስ ካልኦት ተፈጥሮ ሳይንሳት ዘለዎም ርክብ ምምልኻትን ይኸእሉ።

- ◆ ፍልጠት ስነህይወት ኣብ ሕርሻ፣ ኣብ ሕክምናን ምግብን ብኸመይ ከምዝጠቅም ምግላፅ ይኸእሉ።
- ◆ ስነህይወት ኣብ ሕብረተሰብ ዘለዎ ረብሓ ምግላፅ ይኸእሉ።
- ◆ ኣብነታት ብስነህይወታዊ ፍልጠት ዝተምሃዙ ቴክኖሎጂካዊ ምህታት ምዝራብ ይኸእሉ።
- ◆ ሳይንስ ብምምሃርም ዘማዕበልዎም ፀጋታት ምፍላይ ይኸእሉ።

**3. ቀንዲ ትሕዝቶታት ምዕራፍ**

- 1.1 እንታይነት ስነህይወት
- 1.2 ፍልጠት ስነህይወት ዝጠልቡ ኢንዱስትሪታት
- 1.3 ሕብረተሰባዊ ረብሓ ስነህይወት
- 1.4 ስነህይወትን ምህታት ቴክኖሎጂን
- 1.5 ፀጋታት ትምህርቲ ስነህይወት

**4. ሓበሬታ ንመምህር**

መምህር ብዛዕባ ኣብ መንጎ ካልኣት ሳይንሳትን ስነህይወትን ዘሎ ስጦም ዝምድና ቅድሚ ምስ ተምሃሮ ምፍላጥ ኣድላዪ ዘበለ ምድላዎት ኣቐዲሞም ክገብሩ ትዕቢት ይግበር። መምህር ቅድሚ ከይዲ ምምሃር ምስትምሃር ምጅማር ኣብ መፅሓፍ ተምሃራይ ኣብ ዘሎ ትሕዝቶ ሕድሕድ ርእሲ ብዝግበእ ቅድመ ምድላው ምግባር የድሊ። ክፍለ ግዜ ሕድሕድ ትምህርቲ ድማ ብመሰረት ዝተዋሃበ ዝርዝር ደረጃ ብቐዓት ትልሚ ወዲእሉ ናብ ተግባር ክእቶ ኣለዎ።

ስእሊ ዘድልዮም ትሕዝቶታት ኣቐዲምካ ኣብ ቻርት ክዳለው ምግባር ንከይዲ ምምሃር ምስትምሃር ዝለዓለ ረብሓ ኣለዎ። እዚ ብምግባር ኣብ ፀሊም ሰሌዳ ስእልታት ንምስኣል ክባኸን ዝነበረ ግዜ ይንኪ፣ ብዝለዓለ ድማ ክበርሀሉም ይሕግዝ። ብጉጅለ ዝስርሑ ንጥፈታት ኣብ ዘለውዎ ትሕዝቶ ድማ መምህር ንተምሃሮኡም ብጉጅለ ምውዳብን ኣቐማምጣውን ንዕዮ ጉጅለ ብዝጥዕም መልክዕ ክኸውንን ምግባር የድሊ። ቅድሚ ነዚ ምዕራፍ ምስትምሃር ምጅማርኩም ኣብዚ መምርሒ ዝተዋሃቡ ሓበሬታታት ምንባብ ኣገዳሲ እዩ።

**1.1 እንታይነት ስነህይወት**

ዝተመደበሉ ክፍለ ግዜ = 2ክ/ግዜ

**1. ደረጃታት ብቐዓት ንኡስ ምዕራፍ**

ተምሃሮ ነዚ ንኡስ ምዕራፍ ምስተምሃሩ፡-

- ◆ ስነህይወት ብዛዕባ ህይወት ከምዘፅንዕ ይገልፁ።
- ◆ ዘፈራት ስነህይወት ይዝርዝሩ።
- ◆ እዞም ዘፈራት ስነህይወት ብዛዕባ እንታይ ከምዘፅንዑ የብርሁ።
- ◆ ኩሎም ተፈጥሮ ሳይንሳት ከምዝሰማዱ የመላኽቱ።

**2. መጎተዊ ንኡስ ምዕራፍ**

ኣብዚ ንኡስ ምዕራፍ ተምሃሮ ብዛዕባ እንታይነት ስነህይወት ክፈልጡ፣ ዘፈራት ስነህይወት ክገልፁን ስነህይወት ምስ ካልኦት ሳይንሳት ዘለዎ ርክብ ከብርሁን ኣለዎም። ተምሃሮ ብዛዕባ ባህርያት ህይወትን ህይወታውያንን ብምትንታን ትርጉም ስነህይወት ምሃብ ይጅምሩ። ስለዚ ተምሃሮ ድሕሪ ባህርያት ህይወትን በዝሃ ህይወትን ምዕነዎም ብዛዕባ ዘፈራት ስነህይወት የብርሁ። ብምቕጻል ኣድላይነት ምውርራስ ፍልጠትን ክእለትን ካብ ዝተፈላለዩ ዘፈራት ሳይንስ የፅንዑ።

**3. ሓበሬታ ንመምህር**

ስነህይወት ብዛዕባ ህይወታውያን ዘፅንዕ ጨንፈር ሳይንስ እዩ። ኣብ ሳይንሳዊ ሜላ ኣፀናንፃ ዝተደረሸ ኮይኑ ብዛዕባ ዕብየት፣ ስርዓተ ምትንፋስ ፣ ስርዓተ ምርባሕ፣ ስርዓተ ኣካል፣ ወዘተ ህይወታውያን ዘፅንዕ እዩ። ብተወሳኺ ስነህይወት ብዛዕባ ባዕልናን ኣብ ከባቢና ዝርከቡ ህይወታውያንን እውን ግንዛብ ንክንገረኩዎ ዘክእለና ጨንፈር ሳይንስ እዩ። ሓዲ ነገር ህይወት ዘለዎ ምዃኑን ዘይምዃኑን ምፍላጥ ይከኣል እዩ። ንኣብነት ላሕምን ዘርኢ ፃተርባሕርን ህይወት ዘለዎም እንትኾኑ ወንበርን ከውሕን (እምንን) ግና ህይወት የብሎምን። ንምንታይ? ነዚ ሕቶ ምምላስ ቀሊል ይመስለና እምበር ከቢድ እዩ። ነዚ ሕቶ ንምምላስ ህይወት ዘለዎም እንስሳት ዘርእዩዎም ባህርያት ምዝርዛር የድሊ። ብተመሳሳሊ ህይወት ዘይብሎም ነገራት ዘርእዩዎም ባህርያት'ውን ምዝርዛር የድሊ።

እዞም ዝስዕቡ ባህርያት ህይወታውያን ዘርእዩዎም ከይድታት ህይወት እዮም። ንሳቶም'ውን፡-

- ◆ ህይወታውያን ውላድ ከምዝፈጥሩ ማለት ይራብሑ እዮም።
- ◆ ህይወታውያን ይምገቡን ይፃብዩን።
- ◆ ንደጋዊ ኮርኪሪ ግብረመልሲ ይህቡ።
- ◆ ይንቀሳቐሱ እዮም።
- ◆ ቅዕለት ምግብ የካይዱ።
- ◆ ወገዳ ርስሓት (ዘየድልዩ ነገራት) የካይዱ።
- ◆ ተላምዶታት የካይዱ።
- ◆ ዝግመለውጢ የካይዱ።

**ዘፈራት ስነህይወት**

ስነህይወት ኣብ ትሕቲኡ ብዙሓት ዘፈራት ዝሓዘ እዩ። እዞም ዝስዕቡ ዝተወሰኑ ኣብነታት ዘፈራት ስነህይወት እዮም። ንሳቶም'ውን፡-

- ◆ ስነእፅዋት፡- ብዛዕባ ተክልታት ዘፅንዕ፣
- ◆ ስነእንስሳት፡- ብዛዕባ እንስሳት ዘፅንዕ፣



- ◆ ጂኦሎጂ:- ብዛዕባ መሬትን ኣፈጣጥርኡን ዘፅንዕ፤
- ◆ ስነምደባ:- ብዛዕባ ምደባ ህይወታውያን ዘፅንዕ፤
- ◆ ማይክሮባዮሎጂ:- ብዛዕባ ብጣዕሚ ደቀቕቲ ዝኾኑ ህይወታውያን ዘፅንዕ፤
- ◆ ኣናቶሚ:- ብዛዕባ ውሽጣዊ ክፍለኣካላት ህይወታውያን ዘፅንዕ፤
- ◆ ሞርፎሎጂ:- ብዛዕባ ደጋዊ ክፍለኣካላት ህይወታውያን ዘፅንዕ፤
- ◆ ስነምህዳር:- ብዛዕባ ርክባት ህይወታውያንን ህይወት ዘይብሎምን ዘፅንዕ፤
- ◆ ሳይቶሎጂ:- ብዛዕባ ዋህዮ ዘፅንዕ፤
- ◆ ማይኮሎጂ:- ብዛዕባ ፋንጋይ ዘፅንዕ፤
- ◆ ኦሪገንቶሎጂ:- ብዛዕባ ኣዕዋፍ ዘፅንዕ፤
- ◆ ፓሎንቶሎጂ:- ብዛዕባ ኣሰረህይወት (ቅሪተኣካል) ዘፅንዕ፤
- ◆ ኢምብሪዮሎጂ:- ብዛዕባ ውልዶ ዘፅንዕ፤
- ◆ ጀነቲክስ:- ብዛዕባ መንነት፣ ዘርኢ (ዓሌት) ወይ ኣወራርሳ ባህርይ ህይወታውያን ዘፅንዕ፤
- ◆ ዝግመ ለውጢ:- መፅናዕቲ መቦቆልን ዘገምታዊ ለውጢ ህይወታውያንን።

**ስነህይወት ምስ ካልኦት ሳይንሳት ዘለዎ ዝምድና**

ዘፈራት ሳይንስ ምስ ሕድሕዶም ዝዛመዱ እዮም። ስነህይወት ምስ ካልኦት ዓውድታት ብዘለዎ ዝምደና ኣብ ህይወትና ዓብዪ ግደ ይጻውቡ። ኣብነት፡-

- ◆ ባዮጂኦግራፊ:- ስነህይወት ምስ ጂኦግራፊ፤
- ◆ ባዮ ኬሚስትሪ:- ስነህይወት ምስ ኬሚስትሪ፤
- ◆ ባዮ ፊዚክስ:- ስነህይወት ምስ ፊዚክስ፤
- ◆ ባዮ ስታቲስቲክስ:- ስነህይወት ምስ ስታቲስቲክስ፤
- ◆ ባዮሜትሪ:- ስነህይወት ምስ ሒሳብ ዘለዎ ዝምድና ይገልፁ።

**ሰዳቕ 1.1: ርክብ ስነህይወት ምስ ካልኦት ሳይንሳት**

ሪጋ	ንኡስ ዘፈር	ትርጉም
1	ባዮኬሚስትሪ	ብዛዕባ ኣብ ውሽጢ ህይወታውያን ዝካየዱ ኬሚካዊ ምብልፅገኣት ዘፅንዕ፤
2	ባዮፊዚክስ	ግደ ሕግታት ፊዚክስ ንስነህይወታዊ ንጥፈታት ዝከታተል
3	ፓሎንቶሎጂ	ምስ ስነህይወትን ጂኦሎጂን ብምኻፍን ብዛዕባ ኣሰረ ህይወት (ቅሪተኣካል) ዘፅንዕ ሳይንስ
4	ባዮሜትሪ	ስነህይወታዊ መረዳኢታ ብምትንታን ዘፅንዕ ዘፈር ሒሳብ
5	ባዮስታትስቲክስ	ብዛዕባ መረዳኢታ ህይወታውያን ዝጥምት ዘፈር ስታትስቲክስ
6	ባዮጂኦግራፊ	ጂኦግራፊያዊ ዝርገሐ ተኸልታትን እንስሳትን ዘፅንዕ ዘፈር ስነህይወት

**4. መበገሲ ሓሳብ አቀራርባታት ምምሃር ምስትምሃር**

**4.1 መበገሲ ሓሳብ መምህሪ ሓገዛት**

ካብ መፅሓፍ ተምሃራይ ቻርትታት፣ ዓበይቲ ስእልታት፣ ፖስተራትን፣ ወዘተ ምድላው የድሊ።

**4.2 ኣገባብ ኣመሃህራ**

ብዛዕባ ቀንዲ ዘፈራት ተፈጥሮ ሳይንስ ከም ስነህይወት፣ ኬሚስትሪ፣ ፊዚክስን ጂኦሎጂን ዝበሉ ምልላይ። ብምቕጻል ንተምሃሮ ብዛዕባ እንታይነት ስነህይወት ምግላፅ ኣብ ከባቢኦም ዝርከቡ በዝሃህይወታውያን ምምልኻትን። እዚ መእተዊ እዚ ምስተዋሃቦ ምስ ዘፈራት ስነህይወት ምዝማድ ኣብ ዝከኣለሉ ኩነታት ተበሊሑ ኣሎ ምባል ይከኣል።

ንተምሃሮ ኣብ ናይ 6<sup>ይ</sup> ክፍሊ ሳይንስ ትምህርቶም እንታይ ከምዝተማሃሩ ብምሕታት ምስቲ ትምህርቲ ክፋለጡ ምግባር።

ተምሃሮ ዝህብዎ መልሲ ብምቕጻል ኣብ ፀሊም ሰሌዳ ምፅሓፍ። ብምቕጻል ኣይናይ ምዕራፍ ብዛዕባ ህይወታውያን ከምዝገልፅ ንተምሃሮ ምሕታት።

ስነህይወት እንታይ ምዃኑ ንተምሃሮ ምሕታት ኣገዳሲ እዩ። ኣብ ፀሊም ሰሌዳ ከምዘም ዝስዕቡ ዝበሉ ቃላት ምፅሓፍ።

- ◆ ተፈጥሮ ሳይንስ
- ◆ ህይወታውያን ምፅናዕ
- ◆ ተክልታትን እንስሳትን ዝርከቡሉ ቦታ ምፅናዕ
- ◆ ኣብ መንጎ ተክልታትን እንስሳትን ዘሎ ርክብ ምፅናዕ ወዘተ.....

ብምቕጻል ከም ዝተጻሓፉ ሕድሕድ ኣምራት ዘፅንፎም ትምህርቲ እንታይ ምዃኑ ንተምሃሮ ምሕታት። ካብዚ ምይይጥ እዚ ተምሃሮ ብዛዕባ እንታይነት ስነህይወት ምግላፅ ክፍትኑ ምግባር። ኩሎም ዝሃቡዎም መልስታት ድሕሪ ምቕጻል ትርጉም ስነህይወት ብመልክዕ መፅናዕቲ ህይወታውያን፣ ተክልታትን እንስሳትን፣ ርክቦምን ዝርከቡሉ መንበርን ክምስርቱ ምግባር።

ተምሃሮ ንጥፈት 1.1 ክሰርሑ ድሕሪ ምግባር ብዛዕባ ሕድሕዶም ዘፅንዑ ቁምነገር ፀብብብ ክቕርቡን ክመያዩጡን ምግባር። ድሕሪ ዝሃቡዎም መልስታትን ምይይጥን ከምዚ ዝስዕብ ምጥቕላል።

ኩሎም ዘፈራት ሳይንስ ዝተትሓሓዙን ዝደጋገፉን እዮም። ብፍላይ ሳይንስን ቴክኖሎጂን ኣብ ዝለዓለ ብርኪ ኣብ ዝበፀሐሉ ኣብዚ ሕዚ እዋን ሓዲ ዓይነት ሳይንስ ምስ ካልኦት ዘለዎ ርክብን ልውውጥ ተሞክሮን ንሕድሕድ ዓይነት ሳይንስ ዝጻሞቕ

ፍልጠትን ምዕባለን ንምሃብ ወሳኒ እዩ። ንኣብነት ስነህይወት ንምፅናዕ ብዛዕባ ካልኦት ከም ጂኦግራፊ፣ ኬሚስትሪ፣ ፊዚክስን ዝበሉ ዘፈር ሳይንሳት ክንፈልጥን ክንርዳእን ኣለና። ስነህይወት ብምኽንያት ምስ ካልኦት ሳይንሳት ዘለዎ ርክብ ኣብ መነባብርና ዝለዓለ ግደ ኣለዎ። ኣብነታት ርክብ ስነህይወት ምስ ካልኦት ሳይንሳት፡-

- ◆ ባዮጂኦግራፊ - ስነህይወት ምስ ጂኦግራፊ
- ◆ ባዮኬሚስትሪ - ስነህይወት ምስ ኬሚስትሪ
- ◆ ባዮፊዚክስ - ስነህይወት ምስ ፊዚክስ
- ◆ ባዮስታቲስቲክስ - ስነህይወት ምስ ስታቲስቲክስ
- ◆ ባዮሜትሪ - ስነህይወት ምስ ሒሳብ
- ◆ ባዮጂኦሎጂ - ስነህይወት ምስ ጂኦሎጂ

ተምሃሮ ብዛዕባ ኣብ መንጎ እዞም ዘፈራት ሳይንስ ምትእስሳር ወይ ዝምድና ከምዘሎ ክድንቑ፣ ይግባእ። ኣብነት ኣብ ዋህዮታት ህይወታውያን ዝካየድ ኬሚካዊ ምብልፅገዕ ስነህይወትን ኬሚስትሪን ኣጣሚሩ ዝሓዘ እዩ። ስለዚ መምህር ከምዘም ዝስዕቡ ኣብነታት ብምጥቃስ ክጠቓልሉ ይግባእ።

- ◆ መፅናዕቲ ኣሰረህይወት ከም መረዳኦታ ዝግመለውጡ ስነህይወትን ጂኦሎጂን ዘጣምር ከምዝኾነ
- ◆ ኣብ መጋጥም ከባቢ ዝርከቡ ጭዋዳታት መሓውራትና ከም መልቀ /መሸን/ ኮይኖም እንትሰርሑ ስነህይወትን ፊዚክስን የጣምሩ።

**መጠቓለሊ**

ካብቲ ምይይጥ ብምብጋስ ኣብ መንጎ ዘፈራት ሳይንስ ርክብ ከምዘሎ ብምግላፅ ምጥቕላል የድሊ። ብተወሳኺ እዚ ሳይንቲስታት ንምንታይ ከምዝተሓባበሩን ሓቢሮም ከምዝሰርሑን እውን ዘርኢ ከምዝኾነ መጠቓለሊ ምሃብ።

ተምሃሮ ካልኦት ዝተተሓዙ ትሕዝቶታት ብፍላይ ምስ ስነህይወት ዝተኣሳሩ ንክፈልዩ ሕቶታት ምሕታት። ብምቕፃል ብዛዕባ ስርዓተ-መትኒ ብምጥቃስ ስነህይወት፣ ኬሚስትሪን ፊዚክስን ብኸመይ ከምዝራኸቡ ክሪኡ ምግባር።

- ◆ ዋህዮታት መትኒ
- ◆ ኣብ ሲናኸስ ዝካየድ ኬሚካዊ መልእኽቲ
- ◆ ብዘንጊ መትኒ ዋህዮታት መትኒ ዝመሓላለፍ ኤሌክትሪካዊ መልእኽቲ።

ኣብዚ ሰለስተ ዘፈራት ሳይንስ ብዘፅንዕዎ ዓውደ ትምህርቲ ኣቢሎም ክራኸቡ ወይ ክተሓሓዙ ይረከቡ ኣለዉ። ስነህይወት ምፅናዕ ዋህዮታት፣ ኬሚስትሪ ምፅናዕ ኬሚካዊ ምብልፅገዕ፣ ፊዚክስ ምፅናዕ ኤሌክትሪካዊ መልእኽቲ።

### 4.3 ክትትልን ፈተሻን

ልዕሊ ዘዕግብ ደረጃ ብቕዓት ዝሰርሑ ተምሃሮ ክተባብዑን ብውዕኢቶም ኣፍልጦ ክወሃቦምን ይግባእ። ብቕዓልነት ጠንኪሮም ክሰርሑ ክተባብዑን ብናይ ሓደ ግዜ ውዕኢት ዓጊቦም ጠጠው ክይብሉን ምትብባዕ የድልዮም እዩ። ሕድሕድ ንጥፊት ተምሃሮ ድማ ክምዝገብ ኣለዎ።

ትሕቲ ዘዕግብ ደረጃ ብቕዓት ዝሰርሑ ተምሃሮ ተወሳኺ ሓገዛት ብምግባር ናብቶም ካልኣት ተምሃሮ ዘለውዎ ብቕዓት ንክመጡ ባዕርታት የድሊ እዩ። ነዞም ከምዚኦም ዝበሉ ተምሃሮ ኣብ ክፍሊ ይኹን ኣብ እዋን ዕረፍቲ ወይ ኣብ መወዳእታ እቲ ዕለት ተወሳኺ ጠመተ ብምሃብ ክሕገዙ ኣለዎም።

### መልሲ መልመዲ 1.1

- 1. መ
- 2. መ
- 3. ለ
- 4. ሐ
- 5. ሐ

## 1.2 ፍልጠት ስነህይወት ዝጠልቡ ኢንዱስትሪታት

ዝተመደበሉ ክፍለ ግዜ = 2 ክ/ግዜ

### 1. ደረጃ ብቕዓት ንኡስ ምዕራፍ

ተምሃሮ ነዚ ንኡስ ምዕራፍ ምስተምሃሩ፡-

- ◆ ሕርሻ፣ ሕክምናን ምግብን ኣፍልጦ ስነህይወት ብኸመይ ከምዝጠልቡ ይገልፁ።

### 2. መእተዊ ንኡስ ምዕራፍ

እዚ ንኡስ ምዕራፍ ኣፍልጦ ስነህይወት ዝሓቱ ዝተፈላለዩ ኢንዱስትሪታት ከምዘለዉን እቲ ኣፍልጦ ስነህይወት ኣብቶም ኢንዱስትሪታት ብኸመይ ኣብ ጥቕሚ ከምዝውዕልን ዘርእይ እዩ። ኣብዚ ንኡስ ምዕራፍ ኣፍልጦ ስነህይወት ይጠልቡ እዮም ተባሂሎም ተሓቢሮም ዘለዉ ዓውድታት ሕርሻ፣ ሕክምናን ምግብን እዮም። ተምሃሮ ነዚ ንኡስ ምዕራፍ ንዕብዮት ተኸልታት ዝጠቕሙ ረቋሒታት ሕርሻ ብምትንታን ክጅምሩ ኣለዎም። ብምቕጻል ኣብ ሕክምና ጥቕምን ጉድኣትን መድሓኒታት የፅንዑ። ብድሕርዚ ትሕዝቶ ምግብ፣ ጉጅለታት ምግብ፣ ምሕቓቕን ህንፃቕቓን ምግብ፣ ንጥረ ምግብታት፣ ዝተመጣጠነ ምግብን ብሕፅረት ምግብ ዝመጡ ሕግግትን ይግምግሙ።

ስለዚ ፍልጠት ስነህይወት ግደ ንጥረምግብ፣ ንህልውና እዞም ንጥረምግብ ዝባባእ ኩነታት፣ ዝርገሐን ኣወሳስዳን እዞም ንጥረምግብታት ንምግንዛብ ጠቓሚ እዩ።

**3. ሐበሬታ ንመምህር**

ስነምግባር ፍልጠት ነፃ ዓውድታት ሕርሻን ሕክምናን ዝለዓለ ረብሐ ኣለዎ። ኣብነት ፍልጠት ስነምግባር ነፃ ዝጠልቡ ተግባራት ሕርሻ ኣብዚ ዝስዕብ ሰደቓ ተሓቢሮም ኣለዉ።

ሰደቓ 1.2 ፍልጠት ስነምግባር ዝጠልቡ ተግባራት ሕርሻ

ፊር	ቃላት	ምፍራይን ትርጉምን
1	ምስላብ ፀባ (Dairying)	ኣብ ምፍራይን ምጥቃምን ፀባን ውፅኢታት ፀባን ዘድሀበ ዘፈር ሕርሻ።
2	ምርባሕ እንስሳት (Husbandry)	ምምጋብን ምምስዳርን እንስሳት። እዚ ብምግባር ምግብ፣ ስራሕ፣ ፅሕግን ምዝንጋዕን ምርካብ ይክኣል።
3	ሕርሻ ዘራእቲ	ተኸልታት ብምብቋል ምግብ፣ ፅሕጊ፣ መድሓኒት፣ ጥረኣቕሑት ኢንዱስትሪታት ወይ ውፅኢታት መጋዮሊ ምርካብ።
4	ክንክን ዱር (Forestry)	ምትካል ተኸሊ፣ ምሕደራን ክንክንን ዱር ዝጥምት ሳይንስ እዩ።
5	መብራዊ ኣዛርኣ (Crop rotation)	ካብ ሓደ ዓይነት ዘርኢ ጥራሕ ምጥቃም ዝተፈላለዩ ዘራእቲ ብምቅይያር ኣብ ሓደ መሬት ምዝራእ።
6	ምምስዳሽ ትሕዝቶ ሓመድ	ተኸልታት ንምዕባይ ዝበስበሱ ካርቦናዊ ማተርያል ከም ዱኹዲ ምጥቃም።
7	ምክልኻል ፍግረ መሬት	ልመዕ ላዕለዎይ ንፃፍ ሓመድ ዝጉሕጎሑ ከይዲ ምክልኻል።
8	ምድቓል	ከይዲ ርክብ ክልተ ዝተፈላለዩ ዘርእታት ዘለዎም እንስሳት ወይ ተኸልታት ከይኑ ንወድሰብ ዝሓሸ ግልጋሎት ምግብ፣ ስራሕ፣ ስፖርትን ስነምግባርን ዝህቡ ህይወታዎን ንምርካብ ዝካየድ እዩ።

**ንዕብዮት ተኸልታት ዘድልዩ ረቋሒታት**

ተኸልታት ንክፍብዩ ዝተፈላለዩ ረቋሒታት ይጠልቡ። ንኣብነት መቐት፣ ኢካርቦናዊ ንጥረምግብታት፣ ማይ፣ ፀሓይ ብርሃንን ኣየርን እቶም ቀንዲ ንዕብዮት ተኸሊ ዘድልዩ ነገራት እዮም። ተኸልታት ከም ኢካርቦናዊ ንጥረምግብታትን ማይን ዝበሉ ዓውደ ኣካላት ካብ ሓመድ ይረኽቡ። ስለዚ ንጥረምግብታት ንዕብዮት ተኸልታት ዘለዎም ግደ ንምግንዛብ ስነምግባር ፍልጠት ኣድላዩ ይኸውን።

**ጠቓምነት ትሕዝቶ ሓመድ ንዕብዮት ተኸሊ**

ትሕዝቶ ሓመድ ምፍላጥ ንምስሳን ምህርቲ ሕርሻ ወሳኔ እዩ። ምህርቲ ሕርሻ ንኸውስኽ ኮምፖስት (ድኹዲ) ናብ ሓመድ ምውሳኽ፣ ካልኣት ስራሕሰብ ድኹዕታትን

መብራቂ አዛርአን ብምጥቃም ልሙዕነት ሓመድ ምሕላው ይግባኝ። ሓመድ ካብ መኣድናት፣ ካርቦናዊ ኣካል፣ ማይ፣ ኣየርን ህይወታውያንን ዝተሰርሐ እዩ። ዝለምዐ ንፃፍ ሓመድ ላዕለዎይ ንፃፍ እንትኾን ካርቦናዊ ኣካል ዝሓዘ ስለዝኾነ ብፍግረ መሬት እንተተጓጎሙ ልሙዕነቱ ይስእን። ስለዝኾነ ላዕለዎይ ንፃፍ ሓመድ ብፍግረ መሬት ከይጥቃዕ ክንክን ምግባር ንሕርሻ ወሳናይ እዩ። ስነህይወታውያን ብዛዕባ ጠለብ ዘራእቲ፣ ትንተና ትሕዝቶ ሓመድን ምህርቲ ከመይ ይስስንን ዝብሉ መፅናዕትታት የካይዱ።

**ኬሚካላት ሕርሻ**

ኬሚካላት ሕርሻ ኣብ ተግባራት ሕርሻ ንጥቀመሎም ኬሚካላት (ከም ድኹዲ፣ ፀረባልዕን ፀረፃህያይን ሓዊሱ) ንዝሓዘ ኬሚካል ዝተውሃበ ሓፈሻዊ ስም እዩ። ፀረ ባልዕ ኣብ ዓለምና ብሰፊሑ ኣብ ጥቕሚ ዝወፃለ መከላኸሊ ነፍሳትን ሕማማትን ዘራእቲ እዩ። ፀረባልዕ ኣብ መኻዚኖ እውን ምህርቲ ካብ ነፍሳት፣ ሕማምን ኣናፁን ንምክልኻል ይጠቅም እዩ። ዝተለመዱ ኣብ ረብሓ ሕርሻ ዝውዕሉ ፀረ ፋንጋይ እውን ኣለው። ብተመሳሳሊ ፀረፃህያይ'ውን ምግቢ ተደለይቲ ተኸልታት እናተሻመዩ ዝድለ ኣዕጋቢ ምህርቲ ከይርከብ ዝገብሩ ዝተፈላለዩ ፃህያይት ንምክልኻል ዝጠቅም እዩ።

**ረብሓ ዘርኢ እናለዎዎጥካ ምዝራእ ንምስሳን ምህርቲ ሕርሻ**

ዘርኢ እናለዎዎጥካ ምዝራእ ማለት ሓደ ዓይነት ዘርኢ ካብ ምጥቃም ዝተፈላለዩ ዘራእቲ ኣብ ሓደ መሬት ብቕደም ሰዓብ ምዝራእ ማለት እዩ። ብመሰረት ዘራእቲ ዝደልይዎ ዓይነት መዓድንን ንሓመድ ብዝትክእዎ መጠን ካርቦናዊ ኣካልን (መዓድን) ዘርእታት እናለዎዎጥካ ምዝራእ ይከኣል። ንኣብነት ሓደ ሓረስታይ ምሽላባሕሪ፣ ዓተርባሕርን ጣፍን ብቕደም ሰዓብ እናለዎዎጥካ ምዝራእ ይኸእል። ረብሓ እናለዎዎጥካ ምዝራእ ዘራእቲ ምቕናስ ሳዕቤን ባልዕን ምውሳኽ ልሙዕነት ሓመድን ኮይኑ ብተወሳኺ እውን ምህርቲ ንምዕባይ ይጠቅም።

**ኣድላይነት ስነህይወታዊ ፍልጠት ኣብ ዕቀባ ሓመድ**

ሓመድ ኣብ ስራሕቲ ሕርሻ ወሳኒ ግደ ዝፃወት እዩ። ሓመድ መኣድናት፣ ካርቦናዊ ኣካላት፣ ማይ፣ ኣየርን ህይወታውያንን (ባክተርያ፣ ዓጎራምድሪ፣ ወዘተ) ዝሓዘ እዩ። ላዕለዎይ ንፃፍ ሓመድ እቲ ዝለምዐ ሓመድ እንትኾን ካርቦናዊ ኣካላት ዝሓዘ እዩ። እንተዳኣ ላዕለዎይ ንፃፍ ሓመድ ብፍግረ መሬት ተጓጎሙ ልሙዕነት ሓመድ ይንኪ። ከም ልዕሊ ዓቕን ምግሃፅ፣ እፅዋት ምቕፃል፣ ልዕሊ ዓቕን ድኹዕን ንቐልቁል ምሕራስን ዝበሉ ዘይግቡእ ተግባራት ሕርሻ ልሙዕነት ሓመድ ክንኪ ዝገብሩ እዮም። ስለዚ ክንክን ላዕለዎይ ንፃፍ ሓመድ ወይ ሓመድ ካብ ፍግረ መሬት ምክልኻል ኣብ ስራሕቲ ሕርሻ ብጣዕሚ ወሳናይ እዩ።

**ሳዕቤን መድሓኒታት ኣብ ሰውነት**

ስነህይወታዊ ፍልጠትን ክእለትን ሳዕቤናት መድሓኒት ኣብ ወድሰብ ንምትንታን ሓገዘቲ እዮም። ሳዕቤናት መድሓኒት ኣብ እንስሳት ፈተነታት ብምክያድ ይፍለጡ። መድሓኒት ናብ ሰውነትና ኣትዩ ዝኾነ ውሽጣዊ ሳዕቤን ከስዕብ ዝኸእል ዓውደኣካል እዩ።

ብመሰረት ሕጋውነት መድሓኒታት ኣብ ክልተ ጉጅለታት ይምቀሉ። ንሳቶምውን ሕጋዊ ወይ ዘይሕጋዊ መድሓኒት እዮም። ሕጋዊ መድሓኒታት ዝበሃሉ ኣብ ፋርማሲ ብናይ ሓኪም ትእዛዝ ዝሸየጡ መድሓኒታት እዮም። ሕጋዊ መድሓኒታት ብትእዛዝ

ሓኪም ዝወሃቡ ኮይኖም ሕማም ንምፍጥስ ዝውሰዱ ፀረ ባክተርያ፣ ኣልኮል፣ ፀረ ቃንዛ፣ ዘደንገዙ፣ ዘነቓቓሉ፣ ወዘተ እዮም። ዘይሕጋዊ መድሓኒታት ዝበሃሉ ድማ ብዘይ ትእዛዝ ሓኪም ዝውሰዱ መድሓኒታት እዮም።

**ዘይግቡእ ኣጠቓቕማ መድሓኒታት**

መድሓኒት ብግቡእ ኣብ ጥቕሚ እንድሕር ዘይውዲሉ ኣሉታዊ ሳዕቤን ኣለዎ። ኣሉታዊ ሳዕቤን መድሓኒታት ብክልተ ኣገባብ ክመፅእ ይክእል። እቲ ሓደ ልዕሊ ሓኪም ዝኣዘዙ መጠን ዘነቓቓሉን ዘደንገዙን መድሓኒታታ ብዘይ ናይ ሓኪም ክትትል ብምውሳድ ዝመፅእ እንትኾን ብዘይ ትእዛዝ ሓኪም ፀረ ባክተርያ (ኣንቲባዮቲክስ)ን ካልኦት መድሓኒታትን ብምውሳድ ዝመፅእ ኣሉታዊ ሳዕቤን እውን ኣብዚ ዝጠቓለል እዩ። እቲ ካልኣይን ቀንድን ኣሉታዊ ሳዕቤን መድሓኒት ድማ መንግስቲ ዘይፈቕዶም ዘይሕጋዊ መድሓኒታት ንኣብነት ሓሺሽ፣ ማሪዋና፣ ኮኬን ሄሮይን ብምጥቃም ዝመፅእ እዩ።

**ብሕፅረት ምግብ ዝመፁ ሕማማት**

እንምገቦ ምግብ ብመንፅር ንሰውነትና ዘለዎ ኣድላይነት ዝተመጣጠነ ክኸውን ይግባእ። በዝሒ ወይ ዋሕዲ እዞም ንጥረ ምግብታት ሕማም ከስዕብ ይክእል። ሰደቓ 1.3 ብሕፅረት ምግብ (ሕፅረት መዓድን፣ ቫይታሚን ወይ ካልኦት ንጥረ ምግብታት) ዝመፁ ሕማማት ብዝርዝር ዘርኢ እዩ። ብተወሳኺ ስእሊ 1.1 ሳዕቤን ሓድሓደ ብሕፅረት ምግብ ዝመፁ ሕማማት ዘርእዩ እዮም።



ሀ) ክዋሽየርኮር      ለ) ሪኬትስ      ሐ) ማራስመስ

ስእሊ 1.1 ሳዕቤናት ሕፅረት ንጥረ ምግብታት

ሰደቓ 1.3 ሕፅረት ንጥረምግብታትን ዘስዕቡዎም ሕማማትን

ዓይነታት ንጥረ ምግብ	ብሕፅረት ምግብ ዝመፅእ ሕማም
ኣዮዲን	ሕፈስ
ሓዊን (ኣይረን)	ኣኔምያ (ምጨሐ)
ቫይታሚን "ኤ"	ሀማ
ቫይታሚን "ቢ" (ታያሚን)	ቤሪቤሪ
ቫይታሚን "ቢ" (ኒያሲን)	ፔላግራ
ቫይታሚን "ዲ"	ሪኬትስ
ቫይታሚን "ሲ"	ስከርሺ
ካርቦሃይድሬት	ማራስመስ
ፕሮቲን	ክዋሽየርኮር

### ዝተመሓየሽ ዓሌት ዘለዎም ዘራእቲ

መሪዕካ ምርባሕ ሓደ ህይወታዊ ዝተመረፀ ፅቡቓት ባህሪያት ንክሕዝ ዝግበረሉ ኣገባብ ምርባሕ እዩ። በዚ ኣገባብ ኣቢልካ ዝርከቡ ምሩፃት ህይወታውያን ክግብዩ ኣብ ምግባር ፈተነ ዝፍለጥ ተመራማሪ ቻርለስ ዳርዊን እዩ። በዚ ኣገባብ እዚ፡-

- ድርቂ ዝፃወሩ፣
- ዝለዓለ ፍርያት ዝህቡ፣
- ዝተፈላለዩ ሕማማት ዝፃወሩ ህይወታውያን ምርባሕ ይከኣል።

## 4. መበገሲ ሓሳብ ኣቀራርባ ምምሃር ምስትምሃር

### 4.1 መበገሲ ሓሳብ መምህሪ ሓገዛት

ስእልታትን ቻርትታትን

### 4.2 ኣገባብ ኣመሃህራ

እቲ ትምህርቲ ቀንዲ ትሕዝቶታት እዚ ንኡስ ምዕራፍ ብምፍላጥ ክጅመር ይግባእ።

ወደሰብ ዝሳተፈሎም ንጥፈታት ምስ ዕለታዊ መነባብሮ ደቅሰባት ተዛሚዱ ዝቐርበሉ ኩነታት ክፍጠር ኣለዎ።

ንኣብነት ዝኣክል፡-

- ◆ ኢንዱስትሪ ሕርሻ
- ◆ ኢንዱስትሪ ሕክምና /ፋርማሲ/
- ◆ ኢንዱስትሪ ምግብ
- ◆ ኢንዱስትሪ መንግሥታዊ ኢንዱስትሪ ቴሪዝምን ዝብሉ ጠመተ ምሃብ።

ዋላኳ እዞም ዝተፈላለዩ ዘፈራት ሳይንስ ዝተዛመዱ እንተኾነ ስነህይወታዊ ፍልጠት ዝጠልቡ ዓበይቲ ኢንዱስትሪታት ምህላዎም ተምሃሮ ከድንቑ ይግባእ። እዚኦም ወን ከምኢንዱስትሪታት ሕርሻ፣ ሕክምናን ምግብን ዝበሉ እዮም። ተምሃሮ ብዛዕባ እዞም ዓውድታት እዚኦም ኣዕሚቕኞም ክመያየጡሎምን ናይ ሕድሕዶም ስነህይወታዊ መዳዮም ክፈልዩን ኣለዎም። ኣብዚ ተምሃሮ ማእኸል ዝገበረ ኣገባብ ኣቀራርባ ትምህርቲ ብምጥቃም ብበዝሒ ናብ ንጥፈታት ከባቢኦም ዘዘንበለ ኣገባብ ምጥቃም ኣገዳሲ ይኸውን።

ተምሃሮ ንጥፈት 1.1 ክሰርሑ ብምግባር ብዛዕባ ርክብ ስነህይወት ምስ ካልኦት ሳይንሳት ዘንቡብዎ ይኹን ንሰባት ሓቲቶም ዝረኽቡዎ ዝኾነ ሓሳብ ነፃ ኮይኖም ብመልክዕ ፀብባብ ኣብ ክፍሊ ክቐርቡ ይገበር። ብምቕፃል ስነህይወት ምስ ካልኦት ሳይንሳት ርክብ ከምዘለዎ ኣብ መደምደምታ ክበፅሑ ምሕጋዝ። ኣብ መወዳእታ ስነህይወት ምስ ኬሚስትሪ ብምዝማድ ባዮኬሚስትሪ፣ ስነህይወት ምስ ፊዚክስ ብምዝማድ ባዮፊዚክስ፣ ስነህይወት ምስ ጂኦሎጂ ብምዝማድ ፓሎንቶሎጂ ዝብሉ ንኡሳን ዘፈራት ከምዝፍጠሩ ብምግላፅ ምጥቕላል ኣገዳሲ እዩ።

ብምቕፃል ተምሃሮ ንጥፈት 1.2 ክሰርሑ ብምግባር ስራሕቶም ብመልክዕ ፀብባብ ንክፍሊ ክቐርቡ ምግባር የድሊ። ኣብ መወዳእታ ተምሃሮ ዘቐርቡዎ ፀብባብ መሰረት



ብምግባር ሓመድ ንዕብየት ተኸሊ ዝጠቐሙ ዝተፈላለዩ መዓድናት፣ ኣየር፣ ካርቦናዊ ኣካላት፣ ማይን ህይወታውያንን ከምዝሕዝ ይፈልጡ።

ረብሓ ኣብ ሕርሻ እንጥቀመሎም ኬሚካላት (ዱክዕታትን ፀረባልዕን) ምህርቲ ንምስላን ከምዝኾነ ብምግላፅ ምጥቕላል። ንዕብየት ተኸልታት ዘድልዩ ነገራት ድማ ሙቕት፣ ኢካርቦናዊ ንጥረምግብታት፣ ማይ፣ ብርሃን ፀሓይ፣ ኣየር፣ ወዘተ እቶም ቀንዲ ምዃኖም ምግላፅ። ብተመሳሳሊ ምህርቲ ክስስን እንተኾይኑ ዕቀባ ሓመድ ምክያድ፣ ዘራእቲ እናቐያየርካ ምዝራእ፣ ወዘተ ዝበሉ ስራሕቲ ምስራሕ ከምዘድሊ ብምብርህራህ ምጥቕላል።

ብድሕርዚ ተምሃሮ ንጥፈት 1.3 ክሰርሑ ብምግባር ካብ ሱብ ሞያ ጥዕና ዝረኽቡዎም ሓበሬታታት ብመልክዕ ፀብባብ ንክፍሊ ከቕርቡ ይግባእ። ብምቕጻል መድሓኒታት ብግቡእ ክንጥቀም ከምዘለና፣ መድሓኒታት ብግቡእን ብመሰረት ትእዛዝ ሓኪምን እንተተጠቐምናሎም ቃንዛ ኣብ ምፍዋስን ኣብ ምክልኻል ሕግምን ጠቐምቲ ምዃኖም፣ ጎዳኣቲ መድሓኒታት ከምዘለዉ ፣ ብሓኪም ዘይተኣዘዙ መድሓኒታት ምጥቃም ዘይግቡእ ተግባር (ነውሪ) ምዃኑ፣ ዘዕውኑ መድሓኒታት (ሓሽሻት) ኣብ ህይወትና ሓዲጋ ከምዘስዕቡ ክግንዘቡ ምግባር ይግባእ።

ኣብ መወዳእታ ተምሃሮ ንጥፈት 1.4 ክሰርሑ ብምግባር ውፅኢታት ስርዓተ ምሕቓቕ ምግቢ ግሉኮዝ፣ ኣሚኖኦሊድ፣ ወዘተ ከምዘጠቓልል፣ጉልበት ዝህበና ከይዲ ቅፅለተ ምግቢ ግሉኮዝ + ኦክስጅን = ካርቦንዳይኦክሳይድ + ማይ + ጉልበት ከምዝኾነ ምግላፅ። ንሕርሻ እንጥቀመሎም ኬሚካላት ምግቢ ክብክሉ ስለዝኸአሉ ጥንቃቄ ክግበር ከምዘለዎ ምሕባር። ብተወሳኺ ምሩፅ ዘርኢ ብምዝራእ ዕራት ምህርቲ ክውስኽን ምህርቲ ክስስንን ከምዝገብር ምግላፅ የድሊ።

**መጠቓለሊ**

ባዮቴክኖሎጂ፡- ንምዕባለ ውፅኢታት ኢንዱስትሪ ዝጠቓም ፍልጠት ስነህይወት እንትኸውን ብመዳይ ምምሕያሽ ህይወት ወይ መነባብሮ ወድሰብ ለውጢ ከምዕእ ዝኸአል እዩ። እዚኡምውን ከም ጥዕና፣ ቀረብ ምግቢ፣ ከባቢ፣ ሓፈሻዊ ዕቡቕ ኩነታት መነባብሮን የጠቓልሉ።

ኣብነታት ጥቕሚ ባዮቴክኖሎጂ ኣብ ዓውዲ ሕክምና ከም ምርመራ ሕማማት፣ ጀነቲክስ፣ ምፍራይ መድሓኒታት፣ ክትባት ዝበሉ ይርከቡዎም።

ብተወሳኺ ባዮቴክኖሎጂ ካብ ሕክምና ወፃኢ ኣብ ከም ምፍራይ ወይ ምድላው ምሩፅ ዘርኢ ኣብ ሕርሻ፣ ኣብ ምዕራይ ገበን ዓሻራ ንምምርማር ወዘተ ይጠቓም።

**4.3 ክትትልን ፈተሻን**

ልዕሊ ዘዕግብ ደረጃ ዝረኽቡ ተምሃሮ ክተባብዑን ብውፅኢቶም ኣፍልጦ ክወሃቡምን ይግባእ። ብቐጻልነት ጠንኪሮም ክሰርሑ ክተባብዑን ብናይ ሓዲ ግዘ ውፅኢት ዓጊቦም ጠጠው ከይብሉን ምትብባዕ የድልዮም እዩ። ሕድ ሕድ ንጥፈት ተምሃሮ ድማ ክምዘገብ ኣለዎ።

ትሕቲ ዘዕግብ ደረጃ ብቕጻት ዝሰርሑ ተምሃሮ ግና ተወሳኺ ሓገዛት ብምግባር ናብቶም ካልኦት ተምሃሮ ዘለውዎ ብቕጻት ንክመፁ ፃዕርታት ምግባር የድሊ። እዞም

ከምዚአም ዝበሉ ተምሃሮ ኣብ ክፍሊ ይኹን ኣብ እዋን ዕረፍቲ ወይ ኣብ መወዳእታ እቲ ዕለት ተወሳኺ ጠመተ ብምሃብ ክሕገዙ ይግባእ።

**ተወሰኹቲ ሕቶታት**

1. ትሕዝቶ ሓመድ ምፍላይ ጠቓሚ ዝኾነሉ ምክንያት እንታይ እዩ?
2. ኬሚካላት ሕርሻን ረብሐኦምን እንታይ እዮም?
3. ተክልታት ካብ ሓመድ እንታይ ይደልዩ?
4. ኣገባባት ዕቀባ ሓመድ ዕርሑ?
5. ረብሐ መብራዊ ኣዘራርኣ እንታይ እዩ?
6. ውዕኢት ምጥቃም ስነህይወታዊ ፍልጠት ኣብ ሕርሻ እንታይ እዩ?
7. መድሓኒታት ኣብ እንወስደሉ እዋን ሰውነትና እንታይ ይኸውን?
8. መድሓኒታት ብኸመይ ክንጥቀም ይግባእ?
9. እንታይ ዓይነት መድሓኒታት እዮም ምስ ባክተርያ ዝዋግኡ?
10. ከም ሕማም ርእሲ ዝበለ ቃንዛ እንትህልወና እንታይ ዓይነት መድሓኒት ክንጥቀም ንክእል?
11. መድሓኒታት ብኸመይ ይምረቱ? ኣብ ኢትዮጵያ ዝርከብ ኣብነት ሃቡ።
12. ስሩዕ ኣገባብ ኣጠቓቕማ መድሓኒት እንታይ እዩ?
13. ዘይስሩዕ ኣጠቓቕማ መድሓኒትን ምውላፍን እንታይ እዮም?
14. ኣብነት ዘይስሩዕ ኣጠቓቕማ መድሓኒታት ኣብ ኢትዮጵያ ሃቡ።
15. ዝተመጣጠነ ምግብ እንታይ እዩ?

**መልሲ መልመዲ 1.2**

1. መ                      2. ሰ                      3. ሐ                      4. ሰ                      5. መ

**1.3 ሕብረተሰባዊ ረብሐ ስነህይወት**

ዝተመደበሉ ክፍለ ግዜ = 2ክ/ግዜ

**1. ደረጃ ብቕዓት ንኡስ ምዕራፍ**

ተምሃሮ ነዚ ንኡስ ምዕራፍ ምስተምሃሩ፦

- ◆ ስነህይወታዊ ፍልጠት ብኸመይ ኣብ ዓውድታት ጥዕና፣ ስነምግብ፣ ከባብን ማሕበረ-ሰባታትን (ስነህዝብን) ክምዘጠቅም ይገልፁ።

**2. መእተዊ ንኡስ ምዕራፍ**

እዚ ንኡስ ምዕራፍ ስነህይወት ንሕብረተሰብ ዘለዎ ረብሐ ዝጥምት እዩ። ስነህይወታዊ ፍልጠት ዝጠልቡ ንሕብረተሰብ ዝጠቓሙ ዓውድታት ከም ጥዕና፣ ስነምግብ፣ ከባብን ማሕበረ-ሰባታትን ዝበሉ ይርከቡዎም። ተምሃሮ ብዛዕባ ስነህይወት ኣብ መዳይ ጥዕና፣ ስነምግብ፣ ሃፍትታት ተፈጥሮን ዕቀብኦምን፣ ከባብ፣ ስነህዝብን ንሕብረተሰብ ዝህቦ ረብሐ ክመደዩጡ ብምግባር ምስቲ ንኡስ ምዕራፍ ክፋለጡ ዝገብር እዩ።

**3. ሐበሬታ ንመምህር**

ስነህይወት ፅቡቅ መነባብሮ ወድሰብ ኣብ ምፍጣር ብዙሕ ኣስተዋፅኦ ይገብር እዩ። ሃፍቲ ተፈጥሮ ከባቢ ብግቡእ ኣብ ምጥቃም ፍልጠት ስነህይወት ወሳኛይ እዩ። ስነህይወት ንወድሰብ ኣብ ዝህበም ረብሓታት እዞም ዝስዕቡ ይርከቡዎም፡-

- ◆ ምክልኻል ሕማማት ወድሰብ፣ እንስሳትን ተኸልታትን፣
- ◆ ክንክንን ዕቀባን ሃፍቲ ተፈጥሮ፣
- ◆ ቁፅፅር በዝሒ ህዝቢ፣
- ◆ እንስሳት ዘገዳም ብምክንኻን እቶት ምድንፋዕ፣
- ◆ መድሓኒታት ብግቡእ ምጥቃም።

**ስነህይወታዊ ረብሓ ኣብ ጥዕና**

ኣንቲባዮቲክ መሪፁ ናይ ምጥቃዕ ባህሪ ኣለዎ። እዚ ኣብ ንመጋዮሽትን ንወድሰብን ሕማም ንዘስዕቡ ተህዋስያን ብዝበለፀ መርዛም ይኾኖም። ፔንሲሊን ፍሉጥ ኣንቲባዮቲክ እንትኾን ብዙሓት ተላገብቲ ሕማማት ንምክልኻል ይጠቅም። ኣብነት ንሕማም ፍንጣጣ፣ ጅግል፣ ቴታነስ፣ ወዘተ ኣብ ምፍዋስ ዓብዪ ግደ ኣለዎ። ካሊ እኣንቲባዮቲክ ስትሬፕቶማይሲን ድማ ሕማም ሳምባ መንቀርሳ ንምክልኻል ይጠቅም። ስነህይወት መድሓኒታት ብኸመይ ምስ ሰውነትና ከምዝላመዱ፣ ተግባር መድሓኒት ኣንጻር ሕማም ዘምፅኡ ተህዋስያንን ነቲ ሕማም ንምሕካም ዘድሊ መጠን መድሓኒት ንምፅናዕን ይጠቅም።

**ዘይግቡእ ኣጠቓቕማ መድሓኒት**

ሓድሓደ ሰባት ብዘይትእዛዝ ሓኻይም ወይ ብዘይሕጋዊ መንገዲ መድሓኒታት ክጥቀሙ ይስትውዑሉ እዮም። ዘይሕጋዊ መድሓኒት ምጥቃምን ልዕሊ ዓቕን ዝተኣዘዘልካ መድሓኒት ምውሳድን ኣብነታት ዘይግቡእ ኣጠቓቕማ መድሓኒት እዮም።

**ዘይስሩዕ ኣጠቓቕማ መድሓኒት፡-** ኣብ ስሩዕ ኣጠቓቕማ መድሓኒታት ወፃኢ ዝፍፀም ተግባር ሕማቕ ኣጠቓቕማ መድሓኒት እዩ። መድሓኒት ብግቡእ ኣብ ጥቕሚ እንተዳኣ ዘይውዒሉ ዘይስሩዕ ኣጠቓቕማ መድሓኒት ይበሃል። ዘይስሩዕ መድሓኒታት ዝበሃሉ መብዛሕትኡ ግዘ ወልፊ ዘትሕዙ ሓሺኻትን ዝመሳሰሉን እዮም።

**ወልፊ ዘትሕዙ መድሓኒታት፡-** ስርዓተ-መትኒ ብምንቕቓሕ ወይ ምትሓት ወይ ምርባሽ ኣብ ግንዛብ፣ ኣተሓሳስባ ወይ ባህርይ ፀገም ዘስዕቡ መድሓኒታት እዮም።

ንዘይሕጋዊ መድሓኒት ውሉፍ ዝኾነ ሰብ ብቐፃሊ ወይ ብብእዋኑ ነቲ መድሓኒት ናይ ምውሳድ ልምዲ ዘማዕበለ እዩ። ነቲ መድሓኒት እንተዳኣዘይተጠቐሙ ስርሑ ብግቡእ ንምስራሕ የፀግመሉ እዩ።

ሕክምናዊ ረብሓ ዘይብሎም መድሓኒታት ንምስራሕ ዝጠቐሙ ተኸልታት ምትካል (ኣብነት ሓሽሽ)፣ ምፍራይ፣ ምስርጫውን ብዘይ ትእዛዝ ሓኪም ምጥቃምን ዘይሕጋዊ መድሓኒታት ንክስፋሕፍሑ ዝገብሩ ተግባራት እዮም።

መድሐኒታት ከምዚ ዝስዕብ ምምዳብ /ምጉጃል/ ይክኣል፡-

1. ረብሓ ሕክምና ዘለዎም።
2. ረብሓ ሕክምና ዘይብሎም።

እዞም ረብሓ ሕክምና ዘይብሎም ድማ፡-

- ሀ. ሕጋዊ - ከም ኣልኮል፣ ትምባኾ /ሽጋራ/፣ ጫት ኣብ ኢትዮጵያ
- ለ. ዘይሕጋዊ - ከም ካናቢስ /ሓሺሽ/ ኣብ ኢትዮጵያ ዝብሉ ይርከቡዎም።

ዘይስሩዕ ኣጠቓቕማ መድሐኒታት ኣብዚ ሓዚ እዋን ናይ ዓለምና ፀገም ኮይኑ ይርከብ።

### ስነምግብ ወድሰብ

✓ ስነህይወት ምስ ስነምግብ ብኸመይ ይዛመድ?

ሰውነትና ንክፍብ፣ ንክራባሕን ጥዕንኡ ዝተሓለወ ክኾንን ምግብ የድልዮ። ግቡእ ምግብ ምምጋብ ሕማማት ንምክልኻል ወይ ሓሚምና እንተነይርና'ውን ቀልጢፍና ክንሓዊ ይሕግዘና። እዞም ጠቐምቲ ተግባራት ሰውነት እዚኦም ዝመፁ ኣብ ሰውነትና ብዝርከብ ኬሚካዊ ዓውደኣካል ንጥረ ምግብ እዩ። ንጥረ ምግብታት ካርቦሃይድሬት፣ ፕሮቲን፣ ስብሕን ዘይትን፣ ቫይታሚን፣ መዓድንን ማይን ተባሂሎም ይምደቡ።

✓ ቀንዲ ጉጅለታት ምግብ

ኩሎም ምግብታት እንተነኣሰ ካብ ሽዱሽተ መሰረታዊ ንጥረ ምግብታት (ካርቦሃይድሬት፣ ስብሕን ዘይትን፣ ፕሮቲን፣ ቫይታሚን፣ መዓድንን ማይን) ሓደ ንጥረ ምግብ ይሕዙ። ሕድሕድ ንጥረ ምግብታት ሓደ ፍጡር ጥዕንኡ ዝተሓለወ ንክኸውን ነናይ ባዕሎም

ዝተፈላለዩ ግደ ይፃወቱ። ብዛዕባ ትሕዝቶ ምግብ፣ ምሕቓቕ ምግብን ተግባር እንበልገም ምግብታትን ግንዛብ ንምርካብ ፍልጠት ስነህይወት የድለ።

ብመሰረት ተግባራት ምግብ ስነህይወታውያን ንምግብታት ኣብ ሓሙሽተ ጉጅለታት ይምድብዎም። (ስእሊ 1.2 ምርኣይ)።

እንምገቦ ምግብ ካብዞም ጉጅለታት ምግብ ከከም ንሰውነትና ዘለዎም ኣድላይነት ብዝተመጣጠነ መልክዑ ክሕዝ ክክእል ኣለዎ። እዞም ጉጅለታት ምግብ፣ ፍልፍሎምን መዓልታዊ መጠኖምን ኣብ ሰደቓ 1.4 ቀሪቦም ኣለዉ።



ስእሊ 1.2 ቀንዲ ጉጅለታት ምግብ

መምህር አድላዬ አብዝኾነሉ እዋን ብዛዕባ ፍልፍል ቫይታሚናትን ማዕድናትን ንተምሃሮ ንምሕባር ነዚ ዝስዕብ ሰደቓ ምጥቃም ይክኣል።

ሰደቓ 1.4 ቀንዲ ጉጅለታት ምግብ፣ ፍልፍሎምን መዓልታዊ ዓቕኖምን

ቀንዲ ጉጅለ ምግብ	ፍልፍል ምግብን ብመዓልቲ ክውሰድ ዝግቦኦ መጠንን
ጉጅለ ፀባን ኣጅቦን	ንህፃናት ካብ 2 - 4 ኩባያ (300 - 600 ግራም ፀባ፣ ካብ 2 - 4 ኩባያ (160 - 320 ግራም) ኣጅቦ የድልዮም።
ጉጅለ ፍረምረን ኣሕምልትን	ኣርባዕተ ግዘ ምጥቃም፡- ሓደ ሓዱሽ ፍረ ኣራንሺ ወይ ፍርቂ ኩባያ ሓምለዎይ ወይ ድሙቕ ብጫ ዕሚቕ ኣሕምልቲ ይሕዝ።
ጉጅለ ስጋን ክልተኣዊ ድጉሪ ዘራእትን	ክልተ ግዘ ምጥቃም፡- ኣብነት ሓደ ግዘ ምጥቃም 55 - 85 ግራም ስጋ (ብዘይ ስብሒ)፣ 2 እንቁላሊሕ ወይ ኣባዕኽ ወይ ኣርባዕተ ማንካ ጠስሚ ኣቕሎኒ።
ጉጅለ ባንን ጥረምረን	ኣርባዕተ ግዘ ምጥቃም፡- ኣብነት ሓደ ግዘ ምጥቃም፣ ሓደ ኩባያ ጥረምረ ወይ ስፓንቲ ወይ ክልተ ቁራስ ባኒ።
ጉጅለ ስብሕን ምቁራት ምግብን	ብውሑድ መጠን ምምጋብ

ስነምግብ ምግብ ንጥዕናን መነባብሮን ወድሰብ ብኸመይ ከምዝፀልዎ ዘፅንዕ እዩ። ምግብ ንዕብየት፣ ንምርባሕን ዕቡቕ ጥዕና ክህልወናን ይገብር። ብዘይ ምግብ ሙቕት ሰውነትና ኣይሕሎን፣ ህንፃት ቲሹ ኣይህሉን፣ ትርግታ ልቢ ኣይህሉን፣ ወዘተ ። ትኸክል ዝኾነ ኣመጋግባ ሰውነትና ካብ ሕማም ንምክልኻልን እንተሓሚምና'ውን ቀልጢፍና ክንሓውን ይሕግዘና። እዚኣምን ካልኣት ጠቕምቲ ስራሕትን ዝካየዱ ካብ እንምገቦም ምግብታት ብዝርከቡ ኬሚካዊ ውሁዳት (ንጥረ-ምግብታት) እዩ።

ንጥረ ምግብታት ኣብ ካርባይድሬት፣ ኘርቲን፣ ስብሕን ዘይትን፣ ቫይታሚን፣ መዓድናትን ማይን ይምደቡ።

ምግብ ምስተመገብና ይሓቕቕ እሞ ዝተፈላለዩ ንጥረምግብታት ንረክብ። ምሕቓቕ ምግብ ኣብ ኣፍ ብምሕያኽን ኣብ እንትፍታፍ ብዝርከብ ኤንዛይምን ይጅምር። እንትፍታፍ ምግብ ዘሕቕቕኖ ኤንዛይማት ዝሓዘ እዩ። ምሕቓቕ ምግብ ኣብ ከሽዐን መዓናጡናን እውን ይቕዕል።

ንጥረምግብታት ካብ ቀጢን መዓንጣ ተመጢጦም ብዑደት ደም ኣቢሎም ናብቲ ዝድለየሉ ክፍለኣካል ሰውነትና ይበፀሑ። ኣብቲ ቦታ ምስበፀሑ ብዙሕ ኬሚካዊ ምብልፅገዕ ምስተኻየደሎም ኣብ ረብሓ ዕብየት ሰውነትናን ካልኣት ስራሕትን ይውዕሉ። ኣብ ቀጢን መዓንጣ ዘይተመጠጡ ተረፍ ምግብታት ቦቲ ቱቦ ንቕድሚት ብምቕፃል ከም ፍታን ኮይኖም ንደገ ይወፁ።

ሰውነትና ካብዘም ዝሓቕቕ ምግብታት ጉልበት ብምርካብ ዝተፈላለዩ ስራሕቲ ክስርሕ ይገብሩዎ። ሳይንቲስትታት ነዚ ጉልበት እዚ ብኪሎካሎሪ ይዕቅኑዎ። ሓደ ኪሎ ግራም ማይ ናብ ሓደ ዲግሪ ሰልሲየስ ንምውዓይ ዘድሊ መጠን ጉልበት ሓደ ኪሎ ካሎሪ ይበሃል። ኣብ ምይይጥ ስነምግብ ሳይንቲስት ኣብ ክንዲ ኪሎካሎሪ ዝብል ቃል ካሎሪ ዝብል ቃል እዮም ዝጥቀሙ።

**ሰደቆ: 1.5 ፍልፍል ቫይታሚናት**

ቫይታሚን	ፍልፍላት
ኤ	ሓምለዎት ኣሕምልቲ፣ ውዕኢታት ፀባ፣ ፀላም ከብዲ
ቢ <sub>1</sub> /ታያሚን/	ስጋ፣ ስጋ ሓሰማ፣ ጥረምረ፣ ክልተኣዊ ድጉሪ ዘርእታት (Legumes)
ቢ <sub>2</sub> /ሪቦፍላቪን/	ውዕኢታት ፀባ፣ ፀላም ከብዲ፣ እንቁላሊሕ፣ ጥረምረን ክልተኣዊ ድጉሪ ዘርእታትን
ቢ <sub>3</sub> /ኪያሲን ወይ ኒኮቲኒክ ኣሲድ/	ፀላም ከብዲ፣ ዘይሰብሐ ስጋ፣ ጥረምረ፣ ክልተኣዊ ድጉሪ ዘርእታት
ቢ <sub>5</sub> /ፓንቶቲኒክ ኣሲድ/	ውዕኢታት ፀባ፣ ፀላም ከብዲ፣ እንቁላሊሕ፣ ጥረምረን ክልተኣዊ ድጉሪ ዘርእታት
ቢ <sub>6</sub> /ፖይሪዶክሲን/	ኩሎም ጥረምረ ዘራእቲ፣ ኣሕምልትን ስጋን
ቢ <sub>7</sub> /ፎሊክ ኣሲድ/	ኩሎም ምግባታት ስርናይ፣ ሓምለዎት ኣሕምልቲ፣ ክልተኣዊ ድጉሪ ዘርእታት
ቢ <sub>12</sub> /ኮባላሚን/	ቀይሕ ስጋ፣ እንቁላሊሕ፣ ውዕኢታት ፀባ
ሲ /ኣስኮርቢክ ኣሲድ/	መፀዕቲ ፍረምረ፣ ሓምለዎይ ቆፅሊ ኣሕምልቲ፣ ኮሚደረ
ዲ	ውዕኢታት ፀባ፣ እንቁላሊሕ፣ ኣልትራቫይዮት ብርሃን ፀሓይ፣ ዘይቲ ዓሳ
ኢ	ማልማላታ /ማርጋሪን/፣ ሓምለዎይ ቆፅሊ (ኣሕምልቲ)
ከይ	ሓምለዎይ ቆፅሊ (ኣሕምልቲ)

**ሰደቆ 1.6: ፍልፍል ማዕድናት**

ማዕድን	ፍልፍል
ካልሰየም	ፀባ፣ ኣጅቦ፣ ንቕፅ ክልተኣዊ ድጉሪ ዘርእታት፣ ኣሕምልቲ
ክሎሪን	ጨው ዘለዎም ምግባታት፣ ዝተወሰኑ ኣሕምልትን ፍረምረን
ማግኒዥም	ኩሎም ጥረምረ፣ ሓምለዎይ ቆፅሊ ኣሕምልቲ
ፎስፎረስ	ፀባ፣ ኣጅቦ፣ ርጉኣ፣ ዓሰ፣ ስጋ ደርሆ፣ ስጋ፣ ጥረምረ
ፖታሲየም	ሙዝ፣ ኣሕምልቲ፣ ድንሸ፣ ፀባ፣ ስጋ
ሳልፈር	ዓሳ፣ ስጋ ደርሆ፣ ስጋ
ሶዲየም	ጨው
ክሮሚየም	ክልተኣዊ ድጉሪ ዘርእታት፣ ዘራእቲ፣ ስጋ፣ ስብሒ፣ ዘይቲ ኣሕምልቲ፣ ኩሎም ጥረምረ
ኮፐር /ፕርቀለም/	ስጋ፣ መስተ ማይ
ፍሎሪን	መስተ ማይ፣ ሻሂ
ኣዮዲን	ኣብ ጨውነት ዘለዎ ማይ ዝነብር ዓሳ፣ ውዕኢታት ፀባ፣ ኣሕምልቲ፣ ኣዮዲን ዘለዎ ጨው
ሓዊን	ስብሒ ዘይብሉ ስጋ፣ እንቁላሊሕ፣ ኩሎም ጥረምረ፣ ሓምለዎት ኣሕምልቲ፣ ክልተኣዊ ድጉሪ ዘርእታት
ስለኒየም	ስጋ፣ ጥረምረ
ዚንክ	ስብሒ ዘይብሉ ስጋ፣ ባኒ፣ ዘራእቲ፣ ንቕፅ ዓተርባሕሪ....

**ረብሐ ስነህይወት ኣብ ከባቢ**

**✓ ስነህይወታዊ ፍልጠት ብኸመይ ኣብ ከባቢ ይትግበር?**

ተፈጥሮ ከም ምግብ፣ መዕለሊ፣ ክዳን ወዘተ ዝበሉ መሰረታዊ ድሌታትናን ንኸንነብር ዘድልዩና መሰረታዊ ነገራትን ትልግስና እያ። ወድሰብ ኣብ ከባቢኡ ዝርከቡ ሃፍትታት ተፈጥሮ (ማይ፣ ኣየር፣ ሓመድ፣ ፈሓም፣ ነዳዲ፣ እንስሳት፣ ተኸልታትን ካልኦት ሃፍትታትን) ይጥቀም። ይኹንምበር እዞም ሃፍትታት ተፈጥሮ እዚኦም ንምጥቃም ስነህይወታዊ ፍልጠት ኣገዳሲ እዩ።

ምስ ዕብዮት በዝሒ ህዝቢ፣ ቅልጡፍ ምዕባለ ኢንዱስትሪታትን ከተማታትን ምጥቃም ሃፍትታት ተፈጥሮውን ይውስኽ። ብርሰት ኣግራብን ዘይስሩዕ ኣጠቓቕማ ሕርሻንውን ተወሳኺ ፀገም ይፈጥሩ እዮም። ግቡእ ዕቀባ እንተዳኣዘይተገይሩሎም ንሓዋሩ ኣብ ብኸለት ከባብን ምጥፋእ ሃፍቲ ተፈጥሮን ከቢድ ፀገም ከጋጥም ይኸእል። ብስነህይወታዊ ፍልጠትን ክእለትን ክግበር ዘለዎ ነቶም ፀገማት ምፍላጥ ጥራሕ ዘይኮነስ መፍትሕታት'ውን ምቕማጥ ምክኣል እዩ።

**✓ ሳዕቤን ዘይግቡእ ኣገባብ ሕርሻ ኣብ ከባቢ**

ቀንዲ ተግባራት ሕርሻ ዝበሃሉ ምልማዕ ሓመድ፣ ተኸልታት ምዕባይን ምርባሕ እንስሳትን ዘጠቓልሉ እዮም። እዞም ተግባራት እዚኦም ንኸባቢ ግቡእ ወይ ዘይግቡእ ክኾኑ ይኸእሉ። ዘይግቡእ ኣተሓራርሳ ንፍግረ መሬት ዘቃልዕ እንትኾን ነዞም ዝስዕቡ የጠቓልል።

- ◆ ተኸልታት ቆሪፅካ ሕርሻ መሬት ምድላው።
- ◆ ንቕልቁል ምሕራስ።
- ◆ በብዓመቱ ሓደ ዓይነት ዘርኪ ምዝራእ።
- ◆ ለበዳ (ተኸልታት ምቅፃል)።
- ◆ ልዕሊ ዓቕን ምግሃዕ ሳዕሪ፣ ወዘተ።

ግቡእ ኣተሓራርሳ በኣንፃሩ ፍግረ መሬት ይከላኸልን ምህርቲ ሕርሻ ይውስኽን። ግቡእ ኣተሓራርሳ እዞም ዝስዕቡ ዝሓዘ እዩ።

- ◆ ብርሰት ዱር ምንካይን ምትካል ተኸልታትን።
- ◆ ንጋድም ምሕራስ መሬት።
- ◆ ዛላ ምስራሕ።
- ◆ ዘራእቲ ብምቅይያር ምዝራእ።
- ◆ ልዕሊ ዓቕን ጋህቢ ምንካይ።
- ◆ ድኹዲ ወይ ማዳበሪያ ምጥቃም።

✓ ዕቀባ ሃፍቲ ተፈጥሮ

ዕቀባ ክንክንን ዘላቂ ጥቕምን ከባቢ ማለት እዩ። ከባቢ ንናይ ባዕሉ ስነህይወታዊ፣ ቁጠባውን ፀጋ ምህዳስን ከምኡውን ንናይ ባዕሉ ዕባቕን ወድሰብ ንክነብረሉን ክዕቀብ ይግባእ።

ዝተፈላለዩ አገባባት ዕቀባ ሃፍቲ ተፈጥሮ አለው። ንሳቶምውን፡

- ◆ ምቕራፅ ተክልታት ምንካይን ንዝተቐረፁ ምትካእን።
- ◆ ግቡእ አተሓራርሳ ምክታል።
- ◆ ሃፍቲ ተፈጥሮ ደጊምካ ምጥቃም (Recycling)።
- ◆ ክንክን ወይ ዕቀባ ሃፍቲ ተፈጥሮ ኣብ ተግባር ምውጻል።

✓ ዳግመግረባ ንክባቢ ዝህልዎ ረብሓ

ምትካል ተክልታት (ዳግመ ግረባ) ንክባቢ ብዙሕ ረብሓ አለዎ። ዳግመግረባ ፍግረ መሬት ይንኪ። ተክልታትውን ንዓለማዊ ለውጥታት ነባሪ አዩር ናይ ምክልኻል ብቕዓት አለዎም። ዱር ህይወት ዝዕቅብ አክሲዮን ኣብ ምልቃቕን ካርቦንዳይኦክሳይድ ንውህደብርሃን ብምጥቃምን ዋዒ ምድሪ ኣብ ምንካይ ዓብዩ ግደ ይጻወት።

✓ ብክለት ከባቢ

ብክለት ንጥዕና ጠንቂ ብዝኾኑ ማተርያላት፣ ዕሬት መነባብር ወይ ተፈጥሮአዊ ተግባራት ህይወታውያንን ከባቢኦምን ዝጎድእ እዩ። ዝተፈላለዩ ዓይነታት ብክለት አለው። ንሳቶምውን ብክለት አዩር፣ ብክለት ማይን መሬትን እዮም።

ከባቢ ዝብክሉ ነገራት ብዙሓት እንትኾኑ ገሊኦም ንምግላፅ ዝአክል ነዳዲ ምቅጻል፣ ክይድታት ስራሕቲ ኢንዱስትርን፣ መንግሥታትን ዝበሉ ይርከቡዎም።

ብክለት አዩር ዋዒ ምድሪ የስዕብ። እዚ ማለት ብምክንያት ምቕላል (ምውህላል) ውሱናት ጋዛት ኣብነት ካርቦንዳይኦክሳይድ መጠን ረስኒ ምድሪ እንትውስኽ ዘጋጥም ይኸውን።

ረብሓ ስነህይወት ኣብ ምቁፅፃር በዝሒ ህዝቢ (ማሕበረ-ልቀሄት)

✓ ሳዕቤናት ወለኽ በዝሒ ህዝቢ ኣብ ከባቢ

ማሕበረ-ልቀሄት (Population) ማለት በዝሒ ኣብ ሓደ ዝተወሰነ ከባቢ ዝነብሩ ሓደ ዓይነት ዘርእ ዘለዎም ህይወታውያን ማለት እዩ። ስነህይወታውያን ከምልሙድ ማሕበረ-ልቀሄት ዝበል ቃል ንበዝሒ ሓደ ዓይነት ዘርእ ዘለዎም እንስሳት፣ ተክልታትን ካልኦት ህይወታውያንን ይጥቀሙሉ። ይኹንምበር መብዛሕትኡ ግዘ ማሕበረ-ልቀሄት ንወድሰብ (ህዝቢ) ዝጥምት እዩ።

ንኣብነት ማሕበረ-ልቀሄት ወድሰብ ማለት ኣብ ሓደ ዝተወሰነ ቦታ ዝነብሩ በዝሒ ህዝቢ (ከም ኣብ ገፀር፣ ወረዳ፣ ከተማ) ዘጠቓለለ እዩ። ስለዚ ካብ ዝኾነ ንላዕሊ ማሕበረ-ልቀሄት ወድሰብ ኣብ ከባቢ ዝለዓለ ሳዕቤን ስለዘስዕብ ኣብዚ ጠመተ ዝወሃቦ ንማሕበረ-ልቀሄት ወድሰብ ይኸውን።



አብ ሓንቲ ሃገር በዝሒ ህዝቢ ብዘይጻቕን እንተወሲኹ ብመንፅር ኣጠቓቕማ ሃፍቲ ተፈጥሮ፣ ምብጻሕ ትምህርቲ፣ ግልጋሎት ጥዕና፣ ቀረብ ምግብ፣ መንግሥቲ፣ ወዘተ ዝህልዎ ሳዕቤን ከቢድ እዩ። ብፍላይ ኣብ ከም ሃገርና ኢትዮጵያ ኣብ ዝበላ ዘይማዕበላ ሃገራት እቲ ፀገም ምስ ድኽነት ተተሓሒዞ ዝበኣሰ ዝተሓለኸ ይኸውን።

ክትትል ወሰኽ በዝሒ ህዝቢ ምግባር ንመንግስቲ ዓብዩ ረብሓ ዘለዎ እንትኾን ንምድላው ትልሚ ኣብነት ክንደይ ኣብያተ-ትምህርቲ፣ ሆስፒታላትን ካልኦት ንሕብረተሰብ ዘድልዩ ግልጋሎታትን ክሰርሑ ከምዘለዎም ንምትላም ይሕግዘ።

✓ ተኸላኸሎ (Immunity)

ተኸላኸሎ ተላገብቲ ሕማማት ከይዛመቱ ኣብ ምክልኻል ዓብዩ ግደ ኣለዎ። እዚ ሰውነትና ብኸታበት ንዝተፈላለዩ ሕማማት ናይ ምፅዋር ወይ ምክልኻል ዓቕሚ ከጥሪ ዝገብር ከይዲ እዩ። ክታበት ሰውነትና ብምኽርኪር ዝተወሰኑ ተላገብቲ ሕማማት ዝከላኸል ኣንቲቦዲ ክፈጥር ዝገብር ኬሚካል እዩ። ክታበት ዝተፈላለዩ ሕማማት ናይ ምክልኻል ብቕዓት ይፈጥር። ኣብነት ክታበት ቴታነስ፣ ክታበት ኣልምሲ፣ ወዘተ።



ስእሊ 1.3 ህፃን ተኸላኸሎ እንትኸተብ

✓ ጎዳኢቲ ልምድታት ሃገርና

ከከም ከባቢኡ ክፈላለዩ ዝኸእሉ ዝተፈላለዩ ጎዳኢቲ ልምድታት ኣለዉ። ንኣብነት ትሕቲ ዕድመ መርዓ፣ ምግርናብ፣ ምግራዝ (ምኽንሻብ) ደቂኣንስትዮ፣ ብዘይ ጻቕን ምውላድ፣ ምዝራፍን ዘይሕጋዊ ምንፃል ጥንስን ጎዳኢቲ ልምድታት እዮም።

ማሕበረ-ወልቀሄት ሓደ ዓይነት ዘርኢ ዘለዎም ህይወታውያን ዝሓዘ እዩ። ዕብዮት ማሕበረ-ወልቀሄት ቁፅሪ ወልቀ ኣባላት ምውላኽ እዩ። ምውላኽ ማሕበረ-ወልቀሄት በዘም ዝስዕቡ ምኽንያት ከጋጥም ይኸእል፡-

- ◆ ክንክን ሕክምና፣
- ◆ ቀረብ ምግብ ምህላው፣
- ◆ ዕቡቕ ኩነታት መነባብሮ፣
- ◆ ሰላም ምህላው።

ብምኽንያት ወሰኽ በዝሒ ህዝቢ ከጋጥሙ ዝኸእሉ ፀገማት

- ❖ ምጥቃም ሃፍቲ ተፈጥሮ ይፃቢ። እዚ ድማ፡-
  - ◆ ምጉሕንሕ ሓመድ፣
  - ◆ ፍግረ መሬት፣
  - ◆ ብርሰት ኣግራብ፣
  - ◆ ምጥፋእ ዓሌታት፣ ወዘተ የስዕብ።

- ❖ **ጻዕቂ የጋጥም። እዚ ድማ፡-**
  - ◆ ሕፃናት ሕክምና፣
  - ◆ ሕፃናት ትምህርቲ፣
  - ◆ ሕፃናት ምግብ፣ ወዘተ የሰጠ።
- ❖ **ለውጢ ከባቢ። እዚ ከጻ፡-**
  - ◆ ብክለት አየር፣ ማይ፣ ሓመድ፣
  - ◆ ዋዲ ምድሪ፣
  - ◆ ምስሐው አዘን፣
  - ◆ አሲድ ዝናብ፣
  - ◆ ምድረበዳነት፣
  - ◆ ምንካይ በዝሃህይወት፣ ወዘተ የሰጠ።

**4. መበገሲ ሓሳብ አቀራርባታት ምምሃር ምስትምሃር**

**4.1 መበገሲ ሓሳብ መምህሪ ሓገዛት**

ቻርትታት፣ ፖስተራትን

**4.2 አገባብ አመሃህራ**

ስነህይወት ኣብ ዕለታዊ ምንቅስቃስና ዝተፈላለዩ ረብሓታት ከምዘለዎ ንተምሃሮ ምፍላጥ። ካብቶም ረብሓታት ዝተወሰኑ ብምፅራሕ ንተምሃሮ ምቕራብ ኣብነት ኣብ ጥዕና፣ ስነምግብ፣ ከባብን፣ ማሕበረ-ልቀሄትን ካልኦት ተዛመድቲ ነገራትን።

ተምሃሮ ስነህይወት ተራ ናይ ኣካዳሚክ ዓይነት ትምህርትን ረብሓ ዘይብሉን ዘይኮነስ ንመነባብሮ ሕብረተሰብን ሕድሕድ ውልቀሰብን ጠቓሚ ምዃኑ ከድንቁ ኣለዎም። ተምሃሮ ብዛዕባ ስነህይወት ኣብ ህይወትና ዘለዎ ረብሓ ክመያየጡ ይግባእ።

ንጥፈት 1.5 ተምሃሮ ንሰብምያ ጥዕና ብምዝርራብ ፀብባቦም ኣቕሪቦም ምስተመያየጡ ከምዘስዕቡ ምጥቕላል። መድሓኒታት ብግቡእ እንተዳኣተጠቑምናሎም ካብ ዝተፈላለዩ ሕማማት ክንፍወስ ከምንክእል ምግላፅን እዚ ድማ ሓደ ውዕኢት ስነህይወታዊ ፍልጠት ምዃኑ ምድምዳምን። ብሓኪም ዘይተኣዘዙ መድሓኒታት ኩሎም ዘይሕጋዊ ስለዘኾኑ ኣሉታዊ ሳዕቤን ከምዘለዎም ክግንዘቡ ምግባር። ስነህይወታዊ ፍልጠት ንጥፈታት ሕሙምን ጥዕይን ሰብ ኣብ ምግንዛብ ሓጋዛይ ከምዘኾነን ዝሓመመ ሰብ ኣብ ሕክምና ተመርሚሩ መድሓኒት ብምውሳድ ኣብ ስርሑ ክነጥፍ ከምዘግባእ ክግንዘቡ ምግባር። ስነህይወታዊ ፍልጠት ብዘለዎም ሰብምያ ሕክምና ኣብ ሰውነትና ዝርከብ ዝኾነ ቁስሊ ብእዋኑ እንተዳኣዘይተሓኪምናዮ ናብ ዝኸፍኦ ብርኪ በዒሑ ሓደጋ ከብፀሐልና ከምዘክእል፣ ብተመሳሳሊ እንጥቀመሎም ፀረተህዋስያን መድሓኒታት ኩሎም ሓኪም ብዝኣዘዙ መሰረት ተኸታቲልና እንተዳኣዘይወሲድናዮም ካብቲ ሕማም ኣይንድሕንን ጥራሕ ዘይኮነስ ኣብ ህይወትና እውን ካሊእ ሓደጋ ከስዕብልና ከምዘክእሉ ብኣብነታት ኣደጊፍካ ብሰፊሑ ምግላፅ። በዚ ኣገባብ ፍልጠት ስነህይወት ኣብ ጥዕና ዘለዎ ግደ ተምሃሮ ክግንዘቡ ምግባር ኣገዳሲ እዩ።

- ◆ አብዚ ተምሃሮ መጻሕፍቲ ብምንባብ ንጥፊት 1.6 ክሰርሑ ምግባር የድሊ። በዚ መሰረት ዝተመጣጠነ ምግቢ ዝበሃል ሓሙሽተ ጉጅለታት ምግቢ ዝሓዘ ምግቢ ከምዝኾነ ከምዚ ዝስዕብ ምግላፅ፡-

- ጉጅለ 1፡- ፀባን ኣጅቦን
- ጉጅለ 2፡- ፍረምረን ኣሕምልትን
- ጉጅለ 3፡- ስጋን ክልተኣዊ ድጉሪ ዘራእትን
- ጉጅለ 4፡- ባንን (ሕምባሻን) ጥረምረን
- ጉጅለ 5፡- ስብሕን ምቁራት ምግብን

- ◆ ብምቕጻል ዓይነታት ንጥረምግቢ ዝበሃሉ ካርባይድሬት፣ ስብሕን ዘይትን፣ ፕሮቲን፣ መጻድናት፣ ቫይታሚናትን ማይን ከምዝኾኑ ብምግላፅ ምጥቕላል። ፍልፍል እዞም ንጥረምግብታት ድማ ካርባይድሬት ካብ መጻር፣ ስርናይ፣ ድንሽ፣ ሕምባሻ፣ ወዘተ ከምዝርከብ ምግላፅ። ፕሮቲን ድማ ካብ ስጋ፣ እንቁላሊሕ፣ ፀባ፣ ዓተርባሕሪ፣ ወዘተ ከምንረክብ ተምሃሮ ክግንዘቡ ምግባር። ቫይታሚን ድማ ካብ ኣሕምልትን ፍረምረን ከምንረክብ ምሕባር።

- ◆ ብተመሳሳሊ ተምሃሮ ንጥፊት 1.7 ክሰርሑ ብምግባር ስነህይወታዊ ፍልጠት ከም ዝስዕቡ ነገራት ንምግንዛብ ወሳኒ ምዃኑ ከምዚ ዝስዕብ ምጥቕላል የድሊ።

- ✓ ዘይግቡእ ኣተሓራርሳ ከም ዝስዕቡ የጠቓልል፡-
  - ተክልታት ብምቕራፅ ናይ ሕርሻ መሬት ምድላው፣
  - ንቕልቁል ምሕራስ፣
  - በብዓመቱ ሓደ ዓይነት ዘርኢ ምዝራእ፣
  - ለበዳ (ተክልታት ምቕራፅ)፣
  - ልዕሊ ዓቕን ምግላፅ ሳዕሪ።
- ✓ ግቡእ ኣተሓራርሳ ከም ዝስዕቡ ዘጠቓልል ከምዝኾነ፡-
  - ተክልታት ብምትካል ብርስት ዱር ምንካይ፣
  - ምስራሕ ዛላ፣
  - ዘራእቲ ብምቕይያር ምዝራእ፣
  - ልዕሊ ዓቕን መግላፅቲ ምንካይ፣
  - ተፈጥሮኣዊ ወይ ዘበናዊ ድኹዲ ምጥቃም።
- ✓ ዝተፈላለዩ ኣገባባት ዕቀባ ሃፍቲ ተፈጥሮ
  - ምቕራፅ ተክልታት ምንካይን ዝተቐረፁ ምትካእን፣
  - ፅቡቕ ኣተሓራርሳ ምክታል፣
  - ሃፍቲ ተፈጥሮ ደጊምካ ምጥቃም፣
  - ክንክን ወይ ዕቀባ ሃፍቲ ተፈጥሮ።

- ✓ ዘርኢ ምጥፋኝ፡- ኣብዚ ሓዚ እዋን ብዙሓት እንስሳት ይኹኑ ተኸልታት ዘርኢም እናጠፍኦ ይርከቡ። ኣብነት ካብ ተኸልታት ኣውሊዕ ክንክን እንተዳኣዘይተገይርሉ ኣብ ምብራስ ዝርከብ ተኸሊ እዩ። ብተመሳሳሊ ኣባጉ-ምባሕ ዝበሃል ዒፍ እውን እናጠፈኦ ዘሎ እንስሳ እዩ።
- ✓ ተኸልታት ምትካል (ዳግመግረባ)፡- ምብራስ ተኸልታት ቀንዲ ምክንያት ፍግረ መሬት እዩ። ለውጢ ከባቢ ኣየር ካብ ዘስዕቡ ምክንያታት'ውን ሓደ እዩ። ስለዚ ናይ ዳግመግረባ ስራሕቲ ብምስራሕ ወይ ተኸልታት ብምትካል ፍግረ መሬት ምንካይ ይክኣል። ተኸልታት ንዓለማዊ ለውጥታት ነባሪ ኣየር ናይ ምክልኻል ብቕዓት ኣለዎም። ዱር ህይወት ዝዕቅብ ኦክስጅን ኣብ ምልቃቕን ካርቦንዳይኦክሳይድ ንውህደብርሃን ብምጥቃምን ዋዒ ምድሪ ኣብ ምንካይን ዓብዪ ግደ ይፃወት።
- ✓ ሳዕቤናት ብኸለት ከባቢ ኣየር ብሰንኪ ምንዳድ ነደድትን ከይድታት ኢንዱስትርን ዝመጡ እዮም። ብኸለት ኣየር ዋዒ ምድሪ የስዕብ። ዋዒ ምድሪ ድማ ብምክንያት ምቕላል (ምውህላል) ካርቦንዳይኦክሳይድ መጠን ዋዒ ምድሪ እንትውስኽ ዘጋጥም ይኸውን።

ብተመሳሳሊ ተምሃሮ ኣብ ንጥፈት 1.8 ክመያየጡ ብምግባር ፀብባብ ምስኣቕረቡ ከምዚ ዝስዕብ ምጥቕላል።

1. ንኸባቢ ጎዳኣቲ ዝኾኑ ነገራት ከም፡-
  - ብኸለት ኣየር፣ ማይ፣ ሓመድ፣
  - ምጉሕንጎሕ ሓመድ፣
  - ፍግረ መሬት፣
  - ብርሰት ኣግራብ፣ ወዘተ።
2. ምብራስ ኣግራብ ዘምፀኦ ሳዕቤን፡-
  - ዋዒ ምድሪ ይውስኽ፣
  - ኦዞን ይስሕው፣
  - ምድረበዳነት ይውስኽ፣
  - ፍግረ መሬት ይውስኽ።
3. በዝሒ ህዝቢ ኣብ ከባቢ ዘምፀኦ ሳዕቤን
  - በዝሒ ምጥቃም ሃፍቲ ተፈጥሮ ይህሉ፣
  - ባዕቂ ህዝቢ የጋጥም፣
  - ሕፅረት ምግቢ ክህሉ ይኸእል፣
  - ሕፅረት ማሕበራዊ ኣቕርቦት (ትምህርት፣ ጥዕና....) ይህሉ።

ንጥፈት 1.9 ተምሃሮ ባዕሎም ክሰርሑ ብምግባር ምይይጥ ምስ ኣካየዱ ከምዚ ዝስዕብ ምጥቕላል የድሊ። ስነህይወታዊ ፍልጠት ብዛዕባ ወሰኽ በዝሒ ህዝቢ ዘስዕቡ ነገራት ግንዛብ ብምርካብ ዘምፀኦም ሳዕቤናት ንምክልኻል ሓጋዚ ከምዝኾነ ኣብ መደምደምታ ክበፅሑ ምሕጋዝ። ኣብዚ ሓዚ እዋን በዝሒ ህዝቢ ዓለምና ልዕሊ 6 ቢልዮን

ከምዝበፀሐ ይግመት። በዚ መሰረት ብፍላይ ኣብ ዘይማዕበላ ሃገራት ብሰንኪ በዝሒ ህዝቢ ፀገም ቀረብ ብቐዕ ሕክምናን ሕማማትን ንምክልኻል ዝወሃቡ ክታቦታትን ከጋጥም ይኽእል። ስለዚ ብቐዕ ሕክምና እንተዳኣዘይሃልዩ ድማ ጎዳኢቲ ልምድታት እናተስፋሕፍሑን ሞት እናበዘሉን ይኸይድ። ብኡ ልክዕ ድኽነት ይስፋሕፋሕ። ብተመሳሰሊ ቀረብ ምግብን ምብጻሕ ትምህርትን እውን እኹል ኣይኸውንን።

**መጠቓለሊ**

ፍልጠትን ክእለትን ስነህይወት ንዕለታዊ መነባብርና ብጣዕሚ ወሳኔይ ከምዝኾነ ብምግላፅ ነዚ ንኡስ ምዕራፍ፣ ምጥቕላል። ንረብሓ ሕብረተሰብ ኣድለይቲ ዝኾኑ ስነህይወታዊ ዓውድታት (ከም ጥዕና፣ ሕርሻ፣ ስነምግብ፣ ከባብን ማሕበረ-ልቀሄትን ዝበሉ) ከምዝርከቡዎም ብምግላፅ ምጥቕላል። ርክብ ሕድሕድ እዞም ዓውድታት እውን ንተምሃሮ ምጥቓስ የድሊ።

**4.3 ክትትልን ፈተሻን**

ልዕሊ ዘዕግብ ደረጃ ብቐዓት ዝረኸቡ ተምሃሮ ክተባብዑን ብውፅኢቶም ኣፍልጦ ክወሃቦምን ይግባእ። ብቐዓልነት ጠንኪሮም ክሰርሑ ክተባብዑን ብናይ ሓደ ግዜ ውፅኢት ዓገገም ጠጠው ክይብሉን ምትብባዕ የድልዮም እዩ።

ትሕቲ ዘዕግብ ደረጃ ብቐዓት ዘምዕኡ ተምሃሮ ድማ ተወሳኺ ሓገዛት ብምግባር ናብቶም ካልኦት ተምሃሮ ዘለውዎ ብቐዓት ንክመፁ ገዕርታት የድሊ እዩ። ነዞም ከምዚኦም ዝበሉ ተምሃሮ ኣብ ክፍሊ ይኹን ኣብ እዋን ዕረፍቲ ተወሳኺ ጠመተ ብምሃብ ክሕገዙ ይግባእ።

**ተወሳኺቲ ሕቶታት**

1. ንጥረምግብታት እንታይ እዮም?
2. ግቡኣት ልምድታት ማሕረስ ዝበሃሉ ዘርዘሩ?
3. ሃፍትታት ተፈጥሮ እንታይ እዮም?
4. ኣብ ሓደ ከባቢ ዝርከቡ ዘርኢ ህይወታውያን ክንክዩ ዝኽእልሉ ምክንያት እንታይ እዩ?
5. ብርሰት ኣግራብን ሳዕቤኑን እንታይ እዩ?
6. ዕቀባ ሃፍቲ ተፈጥሮ እንታይ እዩ?
7. ብክለት ኣዩር ዘስዕቡ ነገራት እንታይ እዮም?
8. ሳዕቤናት ብክለት ኣዩር እንታይ እዮም?
9. ማሕበረ-ልቀሄት እንታይ እዩ?
10. ወሰኽ (ዕብዮት) ማሕበረ-ልቀሄት ዘስዕቡ ነገራት እንታይ እዮም?
11. ፀገማት ወሰኽ (ዕብዮት) ማሕበረ-ልቀሄት እንታይ እዮም?
12. ተኸላኽሎ እንታይ እዩ?
13. ረብሓ ተኸላኽሎ ኣብ ህፃናት እንታይ እዩ? ንዕብዮት ማሕበረ-ልቀሄትከ ብኸመይ ይፀልዎ?
14. ጎዳኢቲ ልምድታት ዝበሃሉ እንታይ እዮም?
15. ሰለስተ ጎዳኢቲ ልምድታት ሕብረተሰብ ኢትዮጵያ ዕርሑ?

**መልሱ መልመዱ 1.3**

- 1. ለ
- 2. መ
- 3. ሀ
- 4. መ
- 5. ለ

**1.4 ስነህይወትን ምህዞታት ቴክኖሎጂን**

ዝተመደበሉ ክፍለ ግዜ = 2ክ/ግዜ

**1. ደረጃ ብቕዓት ንኡስ ምዕራፍ**

ተምሃሮ ነዚ ንኡስ ምዕራፍ ምስተምሃርኩም:-

- ◆ ኣብነታት ካብ ፍልጠት ስነህይወት ዝፈልፈሉ ምህዞታት ቴክኖሎጂ ይህቡ።

**2. መእተዊ ንኡስ ምዕራፍ**

እዚ ንኡስ ምዕራፍ ተምሃሮ ምስ ረብሓ ምግንዛብ ስነህይወታዊ ፍልጠት፣ ስርዓትን መትከላትን ኣብ ምህዞታት ቴክኖሎጂ ክፋለጡ ዝገብር እዩ። ስነህይወታዊ መትከላት መሰረት ብምግባር ብሰባት ዝተቐድሑ ምህዞታት ቴክኖሎጂ ካሜራ /ካብ ዓይኒ/፣ ኣውሮኻላን /ካብ ነፈርቲ ኣዕዋፍ/፣ ጠለቕቲ መራኽብ /ካብ ሓመስቲ ዓሳታት/ የጠቓልሉ።

**3. ሓበሬታ ንመምህር**

ወድሰብ ህይወታዊ-ዎን ኣብ ከባቢኡም ንምንባር ዘርእይዎም ተላምዶታት ብምግንዛብ ዝተፈላለዩ ነገራት ብምምሃዝ ኣምሲሉ ንምስራሕ ብዙሓት ፈተነታት ኣካይዱን እናካየደውን ይርከቡ። ካብዞም ምህዞታት እዚኦም ዝተወሰኑ ንምጥቃስ:-

- ◆ ካሜራ ካብ ዓይኒ ሰብ ምህዞታት፣
- ◆ ጠለቕቲ መርከብ ካብ ዓሳ ምህዞታት፣
- ◆ ኣውሮኻላን ካብ ኣዕዋፍ ምህዞታት።

ወድሰብ ልክዕ ከም ኣዕዋፍ ንምንፋር ንብዙሕ ክፍለ ዘበን ፈተነታት እናገበረ መዲኡ እዩ። ካብ ክንቲት ወይ ፎኪስ ዕንጨይቲ ዝተሰረሐ መንፈር ብምስራሕ ምስ ቀላፅሞም ብምትሕዛዝ ንምንፋር እናፈተኑ ፀኒሑም እዮም። ይኹንምበር ኣብ ኣዕዋፍ ዝርከቡ ጭዋዳታት ምስ ናይ ሰብ ሓደ ዓይነት ስለዘይኮኑ ክሳኻዕ ኣይክኣለን።

ክልተ ደቂ ራይት (ዊልቨር ራይትን ኦሊቨር ራይትን ዝተብሃሉ ኣሕዋት) ዝነፍሩ ኣዕዋፍ ኣብ ምፅናዕ ብዙሕ ግዜ ወሲዱሎም ነበረ።

ኣዕዋፍ ብንፋስ እንትነፍሩ ኣብ ኮባር ፀፍሑ መንፈረን ዝርከብ ኣየር እንተልዕለን ተግዘቡ። ኣዕዋፍ ኣንፈት እንትቕይሩ ቅርፂ መንፈረን እንትቕይሩውን ተገንዘቡ። ካብዚ ብምብጋስ ኣንፈት ቀይረን ንምሃር መንፈር ወሳኒ ምዃኑ ኣስተውዒሎም።



ኣውሮኻላን ደቂ ራይት ኣብ በረራ እናሃለወት

ትክክለኛ እትነፍር አውሮፕላን ኣብ 1903 ኣ.ፈ. ናይ ፈተነ በረራ ከምዘካየደት ታሪኽ ይሕብር።

**ዊልሽር ራይትን ኦሊቨር ራይትን**  
ኣሜሪካውያን ኣሕዋት እንትኾኑ ብፀጋም ዝርከብ ዊልሽር ብዮማን ድማ ኦሊቨር እዩ። እዞም ኣሕዋት ፈላሚት አውሮፕላን ብተግባር ሰሪሖም። ኣብ 1903 ኣ.ፈ. ድማ ዕዉት ዝኾነ ፈላማይ በረራ ኣካይዶም።



**4. መበገሲ ሓሳብ ኣቀራርባ ምምሃር ምስትምሃር**

**4.1 መበገሲ ሓሳብ መምህሪ ሓገዛት**

ፎቶግራፍ ወይ ቻርት ኣውሮፕላን፣ ጠላቂ መርከብን ስሩዕ ካሜራን።

**4.2 ኣገባብ ኣመሃህራ**

ክትክተልዎ ዝግባእ ቅደም ሰዓብ ትሕዝቶ

- ◆ ዓይኒ ሰብ ምስ ካሜራ
- ◆ ኣዕዋፍ ምስ ኣውሮፕላን
- ◆ ዓሳታት ምስ ጠለቕቲ መራኽብ

ንተምሃሮ ምንፋር ኣብ ኣዕዋፍን ኣውሮፕላንን ብኸመይ ይካየድ ኢሎም ከምዝሓስቡ ሕቶ ብምሕታት ምልክታ ከካይዱን ክመያዮጡን ምግባር። ተምሃሮ ሓድሓደ ውዕኢታት ቴክኖሎጂ ንስነህይወታዊ ፍጡራት ኣምሲሎም ከምዝተሰርሑ ከድንቑ ክኸእሉ ኣለዎም። ተምሃሮ ኣብዞም ቀዲሎም ዝተዘርዘሩ ሓሳባት ክመያዮጡ ይገበር።

- ◆ ብርሃን ኣብ ምቕባልን ምስሊ ኣብ ምቕራፅን ኣብ መንጎ ዓይንን ካሜራን ዘሎ ምምስሳል፣
- ◆ ኣውሮፕላን ከም ኣዕዋፍ ኣብ ኣየር ብኸመይ ክትነፍር ከምትኸእል፣
- ◆ ጠለቕቲ መራኽብ ከምዓሳ ኣብ ውሽጢ ማይ ብኸመይ ክንቀሳቕሱ ከምዝኸእሉ።

ተምሃሮ ብዛዕባ ዛንታ ግሪካዊ ኣይካሩስ መፅናዕትን ምርምርን ከካይዱ ኣለዎም። ሰባት ካብ ጥንቲ ጀሚሮም ተግባራት ኣዕዋፍ ተገንዚቦም ንምብራር ይፍትኑ ከምዝነበሩ ክፍትሹ ይግባእ። ተምሃሮ ናይ ጥንቲ ሰባት ኣብ ውሽጢ ማይን ኣብ ውሽጢ ኣየር ዝመለኸ ዓብዪ መትሓዝን ብኸመይ ክንቀሳቕሱ ይፍትኑ ከምዝነበሩ መፅናዕቲ ከካየዱ ይግባእ።

ተምሃሮ ንጥፈት 1.10 ኣብ መንጎ ዓይኒ ሰብን ካሜራን ዘሎ ኣፈላላይን ምምስሳልን ምስሰርሑ ከምዚ ዝስዕብ ምጥቕላል።

**ሰደቆ 1.7: ንፅፅር ካሜራን ዓይኒ ሰብን**

መነፃፀር (ዝመሳሰሉሉ)	ካሜራ	ዓይኒ ሰብ
መእተዊ ብርሃን	አፐርቸር	ፑፒል /መሽኮት ዓይኒ/
ተቆፃፃሪ መጠን ብርሃን	ዲያፍራም መጠን አፐርቸር ይቆፃፀር	ጭዋዳታት መርዓት ዓይኒ /አይሪስ/ መጠን መሽኮት ዓይኒ ይቆፃፀር
ለውጢ አንፈት ብርሃን	ክልተ ኮባር ሌንስ	ብዋናነት ኮርኒያ፣ ሌንስ፣ አክዮስን ቪትርዮስን ህዩመራት
ምስሊ ንምቕራፅ ዘገልግሉ አካላት	አብ ፊልሚ ዝርከብ ኬሚካል	ብርሃን ተቐበልቲ (አብ ረቲና ዝርከቡ ሮዳትን ኮናትን)
ትርፌ ብርሃን ብምምጣጥ ብዙሕ ምስሊ ክይፍጠር ዝከላኸል	ፀሊም ውሽጣዊ ነቕጣ	ፀሊም ሕብሪ ኮሮይድ
<i>መነፃፀር (ዝፈላለዩሉ)</i>		
ክይዲ ምቕያር ርሕቕት አካቢ (Focal length)	አብ መንጎ ሌንስን ፊልምን ዘሎ ርሕቕት ሌንስ ንደገን ንውሽጥን (zoom in and out) ብምግባር ይቕያር	ርሕቕት አካቢ ሌንስ ሲሊያሪ ጭዋዳታት ብምጥቃም ይቕያር

ብምቕያል ንጥፈት 1.11 ከምኡ'ውን ንጥፈት 1.12 ተምሃሮ ባዕሎም ሰሪሖም ድሕሪ ምምይያጦም ሰባት ኣዕዋፍ ብምርኣይ ኣውሮፕላን ከምዝሰርሑን ከምኣዕዋፍ ንምንፋር ዝፈተኑ ሰባት ከምዝነበሩን ንምርግጋፅ ታሪኽ ኣይካሪዮስ ከምዚ ዝስዕብ ምድምዳም።

**ዴዳሉዮስ**

ዴዳሉዮስ ኣብ ጥንታዊት ግሪክ ባዓል ሞያ ህንፃ ዝነበረን መንገዱ ዘይፍለጥ ሕልኽልኽ ዝበለ ስፍራ ንንጉስ ሚኖስ ዝሃነፀ ነይሩ። እዚ ድማ ኣብ ጥንታዊ ታሪኽ ግሪክ ንዝነበረ ግምታዊ ፍጡር (Imaginary creature) /ፍርቂ ሰብን ፍርቂ ዓርሓ ብዕራይን ተባሂሉ ዝሕሰብን ሰብ ዝበልዕን ሓሳባዊ እምበር ብጭቡጥ ዘይነበረ እንስሳ/ መእሰሪ ተባሂሉ ዝሰርሖ ነይሩ። እዚ ህንፃ ካብዚ ፍጡር እዚ ምምላጥ ከምዘይከኣል ተሓሲቡ ብጥበብ ዝተሰረሐ ነይሩ። ዴዳሉዮስ ሚስጥር እዚ ህንፃ ንጌል ንጉስ ሚኖስ ዝኾነት 'ኣሪዳን' ጥራሕ ስለዘካፈላ ዓርካ ንዝነበረ ጀግና ወዲ ኣቴንያን ዘሱስ ነዚ ዝበሃል ፍጡር ስሊሉ ከምልጥ ኣዘዘቶ።



ብምምላጡ ዝተናደደ ንጉስ ሚኖስ ንዴዳሉኡ ምስ ወዱ ዝኾነ ኣይካርዮስ ኣብቲ ህንፃ ኣሰሮም። እዞም እሱራት መውፅኢ በሪ እቲ ህንፃ ይጥፍኣዮም እምበር ዴዳሉኡ ካብ ‘ስምዒ መንፈር’ ብምስራሕ ክልቲኦም ክበሩ ገበረ። ኣይካርዮስ ካብ ኣቡኡ ዴዳሉኡ ዝተዋሃበ መጠንቀቓታ ንኅኒ ብምግዳፍ ናብ ክሊ ፀሓይ ኣዝዩ እስካብ ዝቐርብ በረረ። በዚ ምኽንያት መንፈሩ መኸኹም ናብ ባሕሪ ወደቐ። ዴዳሉኡ ግና ናብ ሲሲሊ ምስበረረ ብንጉስ ኮካሉኡ ናይ እንኳፊ ደሐን መፅእኻ ኣቀባበላ ተገይርሉ ነበረ። ናይ ኣይካርዮስ ምውዳቕ ድማ ኣብ 17 ክፍለ ዘበን ብጃኩብ ፒተር ጎዊ ተሰኣለ። እዚ ድማ ኣብ ስፔይን ኘራዶ ዝተባሃለ ሙዚየም ይርከብ።



ብድሕሪ እዚ ንጉስ ሚኖስ ደድሕሪ ዴዳሉኡ ሰዒቡ መፀ። ኮይኑ ግና ብደቂ ንጉስ ኮካሉኡ ዝኾነ ኣዋልድ ተቐተለ።

**መጠቓለሊ**

ሓድሓደ ምህታት ቴክኖሎጂ ካብ ምልክታ ስነህይወታዊ ክይድታት ይቐድሑ ከምዝነበሩን ሒዚ/ውን ይቐድሑ ከምዘለውን ንተምሃሮ ከም መጠቓለሊ ክግለፀሎም ኣለዎ።

**4.3 ክትትልን ፈተኻን**

እዚ ንኡስ ምዕራፍ ብማእኸላይ ክልተ ክፍለ ግዘ ኮይኑ ዝሓዘም ቁም ነገራት ኣዚየም ሰሓብቲ እዮም። ብምኽኒውን ኣብ መፅሓፍ ተምሃራይ ዘለዉ መመያየጢ ቀንዲ ሓሳባት ብዝግባእ ክስርሑ ብምግባር ብፍላይ ድማ ኣብ ምንፅፃር እቶም ስነህይወታውያንን ውፅኢት ቴክኖሎጂታትን መብዛሕትኦም ተምሃሮ ኣብቲ ዝድለ ደረጃ ብቐዳት ምብፅሖም ምርግጋፅ የድሊ። እዚ ንምግባር ዝተፈለለዩ ሜላታት ምጥቃም ይክኣል። ከም ኣብነት ሓፂር ፈተና ብምሃብ፣ ዘለዎም ግንዛበን ኣረዳድኣን እንትመያየጡ ብምርኣይ፣ ወዘተ ምፍታሽ ይክኣል። ኣብ ክፍሊ ዝሰርሑዎም ዕዮታት ብምእራም ግብረ መልሲ ምሃብ እውን የድሊ እዩ።

**መልሲ መልመዳ 1.4**

**ሀ. ምረፁ**

- 1. ሐ                                 2. ሰ
- ለ. ልክዕ ወይ ጌጋ ምባል**
- 1. ጌጋ                                 2. ጌጋ                                 3. ልክዕ                                 4. ጌጋ                                 5. ልክዕ

## 1.5 ፀጋታት ትምህርቲ ስነህይወት

ዝተመደበሉ ክፍለ ግዜ= 2ክ/ግዜ

### 1. ደረጃ ብቕዓት ንኡስ ምዕራፍ

ተምሃሮ ነዚ ንኡስ ምዕራፍ ምስተምሃሩ፡-

- ♦ ሳይንስ ብምምሃርም ዘማዕበሉዎም ፀጋታት ይፈልዩ።

### 2. መእተዊ ንኡስ ምዕራፍ

እዚ ንኡስ ምዕራፍ ስነህይወት እንትመሃሩ ከማዕበሉዎም ዝክእሉ ፀጋታት ምስ ተምሃሮ ምፍላጥ እዩ። ስነህይወት ተግባራዊ ንጥፈታት ይጠልብ። ብተወሳኺ ካልኦት ሳይንሳት እንትመሃሩ ከማዕበሉዎም ዝክእሉ ፀጋታት'ውን ብምግላፅ ምጥንኻር ይግባእ።

### 3. ሓበሬታ ንመምህር

ተምሃሮ ስነህይወት ብምምሃርም ዘማዕበሉዎም ፀጋታት ኣለዉ። ኣብ እዋን ትምህርቲ ስነህይወት ዝምዕበሉ ፀጋታትን ትርጉሞምን ኣብ ዝስዕብ ሰደቓ ቀሪቦም ኣለዉ።

ሰደቓ 1.8 ኣብ እዋን ትምህርቲ ስነህይወት ክምዕበሉ ዝክእሉ ፀጋታትን ትርጉሞምን

ፀጋታት	ትርጉም
ሃንቀውታ (ምህንጣው)	ብዙሕ ነገር ንምምሃር ወይ ንምፍላጥ ዘሎ ልዑል ድሌት።
ፍቕሪ	ንተፈጥሮ፣ ወድሰብ፣ ተክልታትን እንስሳትን ምፍታው።
ነፃነት	ነፃነት ኣተሓሳስባ፣ ሓሳብ ብነፃ ምግላፅ፣ ብነፃ መዕናዕትን ምርምርን ምክያድ
ተኣማንነት	መረዳኢታ መሰረት ዝገበረ ሓሳብ ብምቕራብ ተኣማኒ ምኻዕን
ኣክብሮት	ንካልኦት ሰባት ምክባርን ንዝህብዎ ሓሳብ'ውን ኣክብሮት ምሃብን። ኣነነት ምውጋድ
ተሓጋጋዚይነት	ኣብ ምምህሃርን ምትሕግጋዝን ዝተመስረተ ርክብ ክህሉ ምግባር። ንውልቀ ረብሓ ጥራሕ ማእኸል ገይርካ ዘይምኻድ
ምክእኣል	ካልኦት ንዝህብዎ ሓሳብ ብፀጋ ብምቕባል ብርግኣትን ብዘይምንዳድን ኣብ ምርድዳኢ ምብፃሕ። ዝርከብ ሓበሬታ ሓቃውነቱ ደጋጊምካ ምፍታሽ ወይ ምዕራይ የድሊ
ትሕትና	ሰባት ዝዛረብዎ ዘረባ ምድማዕ፣ ካልኦት ዝህብዎ ሓሳብ ምቕባልን ምክባርን።
ምክንያታውነት	ኣብ ሓደ መደምደምታ ቅድሚ ምብፃሕና ኣድለይቲ መረዳኢታታት (ሓበሬታታት) ክንእክብ ይግባእ። ብዘይ ምንም መበገሲ ኣብ ግጉይ ውሳኔ ክንበዕሕ የብልናን።
ግልፅነት	ዝተነገረና ጥራሕ ተቐቢልና ክነተግብር የብልናን። ኣእምሮና ነፃ ገይርና ክነፅንፀ ይግባእ። ብዙሕ ንክንፈልጥ ኣእምሮና ክፋት ክንገብር ይግባእ። ተጠራጣሪ ምዃንን ነገራት ብክፋኡ ዓይኒ ምርኣይን ኣየድልን።

**4. መበገሲ ሐሳብ አቀራርባታት ምምሃር ምስትምሃር**

**4.1 መበገሲ ሐሳብ መምህሪ ሐገዛት**

ፎቶግራፍ ተፈጥሮ፣ እንስሳ ዘገዳም፣ ወዘተ።

**4.2 ኣገባብ ኣመሃህራ**

ተምሃሮ ንጥፈት 1.13 ክሰርሑ ብምግባር ከምዚ ዝስዕብ ምጥቕላል።

- ♦ ተምሃሮ ስነህይወት ብምምሃርም ብዛዕባ ከባቢኦም ይኹን ካልኣት ህይወታውያን ንምፍላጥ ሃንቀውታ ከሕድሩ ከምዝግባእ ምግላፅ።
- ♦ ተምሃሮ ኣብ መንጎኦም ዘሎ ርክብ ቅንዕና ዘለዎ፣ ምክብባር ዝግሰሎ፣ ምትሕግጋዝ መሰረት ዝገበረ፣ ምክእኣልን ምክንያታዊ ክኸውንን ትምህርቲ ስነህይወት ከምዝሓገዞም ክግንዘቡ ምግባር።
- ♦ ብዛዕባ ኣብ ከባቢኦም ዝርከቡ ህይወታውያን ፍቕሪ ከሕድሩ፣ ፍቕሪ ተፈጥሮን ብዛዕባ ተፈጥሮ ንምፍላጥ ድሌት ከሕድሩን ንተምሃሮ ምሕባር።
- ♦ ህይወታውያን ከክብሩን ምስኦም ናይ ምንባር ድሌት ከሕድሩን ንተምሃሮ ምሕባር።

ህዝቢ ኣብ ከባቢ ዘሕድሮ ፅዕንቶን ጎዳኢቲ ልምድታትን ንምንካይ ብተኣማንነትን ግልፅነትን ምምይያጥ። ኣብ ሓበሬታ ንመምህር ብዝቐረበ ሰደቓ 1.8 ስነህይወት ብምምሃርም ዘማዕብሉዎም ፀጋታት ክጠቓለል ምግባር።

**4.3 ክትትልን ፈተሻን**

ኣብ መፅሓፍ ተምሃራይ ንዘለዉ ብርክት ዝበሉ ሕቶታት ተምሃሮ ባዕሎም ብዝግባእ ክሰርሑዎም ብምግባር መብዛሕትኦም ተምሃሮ ኣብቲ ዝድለ ደረጃ ብቕጥት ምብፅሖም ምርግጋፅ የድሊ።

እዞም ዝስዕቡ ተወሰኹቲ ሕቶታት ብምሕታት እውን ፈተሻ ተምሃሮ ምክያድ ይክኣል።

- ሃንቀውታ ትምህርቲ እንታይ እዩ?
- ሳይንሳዊ ፈተሻ ኣብ ምክያድ ምክንያታውነት ዝጠቅምዶ ይመስለኩም?
- ምክእኣል እንትበሃል እንታይ ማለት እዩ?

**መልሲ መልመዲ 1.5**

ሀ. ምረፁ

- 1. ለ
- 2. ሐ

ለ. ሓፂር መልሲ

- 1. ምክንያታውነት
- 2. ፍቕሪ
- 3. ተኣማንነት

**መልሱ ሕቶታት መጠቅለሉ ምዕራፍ 1**

**I. ምረፅ**

- |      |      |      |      |      |
|------|------|------|------|------|
| 1. ሐ | 2. መ | 3. ሐ | 4. መ | 5. መ |
| 6. ለ | 7. ሀ | 8. መ |      |      |

**II. ምዝማድ**

- |      |       |       |       |
|------|-------|-------|-------|
| 9. ሀ | 10. መ | 11. ሐ | 12. ለ |
|------|-------|-------|-------|

**III. ክፍቲ ቦታ ምምላእ**

- |            |         |             |
|------------|---------|-------------|
| 13. ኣውሮፕላን | 14. ካሜራ | 15. ጠላቂ ጀልባ |
|------------|---------|-------------|

**IV. ሓዲር መልሱ ሃቡ**

14. ስነህይወታዊ ፍልጠት ኣብ ኢንዱስትሪ ሕክምና፣ ሕርሻ፣ ስነምግብ፣ ቁፅፅር ብዙሕ ህዝቢ፣ ዕቅባ ሃፍቲ ተፈጥሮ፣ ወዘተ ይጠቅም።
15. ስነህይወት ብዛዕባ ህይወታዊ-ያንን ርክባቶምን ዘፅንዕ ሳይንስ እዩ።
16. ኅዳእቲ ልምድታት ሕብረተሰብ
  - ትሕቲ ዕድመ መርዓ
  - ብዙሕ ውላድ ምውላድ
  - ዓንቀር ምክላእ
  - ምግርናብ
  - ምግራዝ (ምክንሻብ) ደቂ ኣንስትዮ፣ ወዘተ

**ፍጻሜ ሰነድ**

Biology Grade 7 and 8 syllabus

Encarta premium 2009 DVD

Holmes, S., 1986 Henderson's Dictionary of Biological Terms 9<sup>th</sup> ed Long man Group Ltd., UK.

Raven, P.H., Johnson, G.B. (1988). Understanding Biology, Times Mirror /Mosby College Publishing, Missouri, USA.

Reiss, M, H., Chapman, J.L. (1998). Ecology and conservation, Cambridge University Press, UK

[www.Wikipedia](http://www.Wikipedia)

# ምዕራፍ 2 ስነህይወት ዋህዮ

ዝተመደበሉ ክፍለ ግዜ = 13 ክ/ግዜ

## 1. መጻተዊ ምዕራፍ

ኣብዚ ብርክቲ ተምሃሮ ዋህዮታት ዝነኣሱ ክፍለኣካል ህይወታውያን ብዛዕባ ምኃኖም ግንዛብ ኣለዎም። እዚ ምዕራፍ ንተምሃሮ ብዛዕባ ስነህይወት ዋህዮ ብዕመቀት ዘፋልጥ እዩ። ዳርጋ ኩሎም ዋህዮታት ማይክሮስኮፓዊ ስለዝኾኑ ምርካብ ዋህዮታት ምስ ምስራሕ ፈላሚ ማይክሮስኮፕ ዝቐረበ ርክብ ኣለዎ። መሰረታዊ ኣምር እዚ ምዕራፍ ብርሃናዊ ኮምፓውንድ ማይክሮስኮፕ ብምጥቃም ዋህዮታትን ክፍለኣካላቶምን ምርኣይ ይኸውን። ተምሃሮ ዋህዮታት ብኮምፓውንድ ማይክሮስኮፕ ቅድሚ ምርኣዮም ቀንዲ ክፍለኣካላት ማይክሮስኮፕ ፈልዮም ክፈልጡ ይግባእ።

## 2. ካብዚ ምዕራፍ ትፅቢት ዝግበረሎም ውፅኢታት

ተምሃሮ ነዚ ምዕራፍ ምስተምሃሩ፦

- ◆ እንታይነት ማይክሮስኮፕ ምግላፅ ይኸእሉ።
- ◆ ማይክሮስኮፕ ቀሊልን ኮምፓውንድን ኢሎም ምምዳብ ይኸእሉ።
- ◆ ክፍለኣካላት ማይክሮስኮፕ ምፍላይን ግደ ስራሕ ሕድሕድ ክፍለኣካላት ማይክሮስኮፕ ምዝራብን ይኸእሉ።
- ◆ እንታይነት ዋህዮ ምግላፅ ይኸእሉ።
- ◆ ብኮምፓውንድ ማይክሮስኮፕ ዝረከዩዎም ክፍለኣካላት ዋህዮ ተኸልን እንስሳን ምዝርዛር ይኸእሉ።
- ◆ ግደ ስራሕ ሕድሕድ ክፍለኣካላት ዋህዮን ንፅፅር ዋህዮ ተኸልን እንስሳን ምዝራብ ይኸእሉ።
- ◆ ዋህዮ ተኸልን ዋህዮ እንስሳን ምንፅፃር ይኸእሉ።
- ◆ ዋህዮ ተኸልን ዋህዮ እንስሳን ብማይክሮስኮፕ ምርኣይን ዝረከዩዎም ክፍለኣካላት ዋህዮ ስኢሎም ስሞም ምዕሓፍን ይኸእሉ።
- ◆ ስእሊ ዋህዮ ብምጥቃም ዓይነት፣ ቅርፅን መጠንን ዋህዮ ከርእዩ ይኸእሉ።

## 3. ቀንዲ ትሕዝቶታት ምዕራፍ

### 2.1 ማይክሮስኮፕን ረብሕኹን

### 2.2 ዋህዮ

2.3 ዋህዮታት ምርኣይ

2.4 ዓይነት፣ ቅርፅን መጠንን ዋህዮ

4. ሓበሬታ ንመምህር

ኣብዚ ምዕራፍ ተምሃሮ ብዛዕባ ጥቕሚ ቴክኖሎጂ ኣብ ሳይንስን ሓደሽቲ ነገራት ንምርኣብ ምዕባሉ ቴክኖሎጂ ከመይ ሓጋዚ ከምዝኾነን ስለዝፋለጡ ኣቕዲምካ ዘድሊ ቅድመ ምድላዎት ምግባር የድሊ። ክልተ ጠቐምቲ ስራሕቲ እዚ ምዕራፍ ብዛዕባ ማይክሮስኮፕ ኣፍልጦ ምሓዝን ማይክሮስኮፕ ምጥቃምን ኮይኖም ተምሃሮ ብዛዕባ ዋህዮ ብዝግባእ ክፈልጡ ዘክእልዎም እዮም። ስለዝኾነ ቅድሚ ነዚ ምዕራፍ ምስትምሃር ምጅማር እዞም ዝስዕቡ ተግባራት ምፍፃም ኣገዳሲ ይኸውን።

- ❖ ናብ ቤተፈተነ ቤት ትምህርቲ ብምኻድ እዞም ዝስዕቡ ንጥፈታት ምስራሕ፡-
  - ◆ ዝኾነ ዓይነት ማይክሮስኮፕ /ቀሊል፣ ሌንስኢድ፣ ኮምፓውንድ/ ምህላወ ምርግጋዕ። እንተዘይሃልዩ ኣብ ከባቢ ቤት ትምህርቲ ናብ ዝርከብ 2<sup>ይ</sup> ብርኪ ቤት ትምህርቲ ወይ ኬላ ጥዕና ዑደት ብምግባር ምስ ማይክሮስኮፕ ዝላለይሉ ኩነታት ምምችቻው። ዑደት ንምክያድ ፍቓድ ምሕታት ስለዘድሊ ቅድሚ ሓደ ሰሙን ንሮግራማት ምውዳድ የድሊ።
  - ◆ ማይክሮስኮፕ ንምርኣብ እንተዘይተኻኢሉ ማይክሮስኮፕ ብምስኣል ወይ ሞዴል ብምስራሕ ክመሃሩ ምግባር።
  - ◆ ፖስተር ወይ ሞዴል መርኣያ ተክልን እንስሳን ኣብ ቤተፈተነ ወይ ማእኸል ትምህርቲ እንተዘይሃልዩ ናይ ባዕልኹም ስእሊ ኣቕዲምኩም ብምድላው ኣብ ክፍሊ ምዝርጋሕ።
  - ◆ ኣብ ቤተፈተነ ቤት ትምህርቲ ተምሃሮ ማይክሮስኮፕ ተጠቒሞም ዋህዮ ሽፋን ቆርባት ሽጉርትን ዋህዮታት ምዕጉርትን ብማይክሮስኮፕ ስለዝሪኡ እዞም ዝስዕቡ ምድላዎት ምክያድ፡-
    - ሽጉርትን ከምኣዮዲን ዝበሉ መቐለምን ምቕራብ፣
    - ስቴክኒን ሜታይሊን ብሉን ምድላው፣
    - ስላይዳትን ረቂቕ መሸፈኒ ስላይድን ምቕራብ፣
    - ቀዋሚ ስላይዳት መርኣያ ዋህዮታት ተክልን እንስሳን ምህላዎም ምርግጋዕ። እንተዘይሃልዩም ኣብ ከባቢኹም ካብ ዝርከብ ካለእ ቤት ትምህርቲ ንምልቃሕ ምፍታን።

**2.1 ማይክሮስኮፕን ረብሕኡን**

ዝተመደበሉ ክፍለ ግዜ = 5ክ/ግዜ

**1. ደረጃታት ብቕዓት ንኡስ ምዕራፍ**

ተምሃሮ ነዚ ንኡስ ምዕራፍ ምስተምሃሩ፡-

- ◆ እንታይነት ማይክሮስኮፕ ይገልፁ።

- ◆ ማይክሮስኮፕ ቀለልን ኮምፓውንድን ኢሎም ይምድቡ።
- ◆ ክፍለአካላት ማይክሮስኮፕ ምፍላይ ይኸክሉ።
- ◆ ግደ ስራሕ ክፍለአካላት ማይክሮስኮፕ ይዛረቡ።

**1. መጎተዊ ንኡስ ምዕራፍ**

እዚ ምዕራፍ እንታይነት ማይክሮስኮፕ፣ ምደባ ማይክሮስኮፕ፣ ምፍላይ ክፍለአካላት ማይክሮስኮፕን ግደስራሕም ምዝራብን ንተምሃሮ ዘፋልጥ እዩ። ነዚ ንኡስ ርእሲ ንምምሃር መጀመርታ ብታሪኻዊ ኣመጻጻ ዋህዮታት ምይይጥ ብምግባር ክጅምሩ ኣለዎም። ብምቕጻል ኣብ መንጎ ምርካብ ዋህዮን ምስራሕ ፈላማይ ማይክሮስኮፕን ዘሎ ስጡም ርክብ ክፈልዩ ይግበር። ድሕርዙይ ተምሃሮ ብዛዕባ ዓይነታት ማይክሮስኮፕን ንስነህይወት ዘለዎ ኣድላይነትን የድሊ።

**2. ሓበሬታ ንመምህር**

ማይክሮስኮፕ ብዛዕባ ደቀቕቲ ህይወታውያን ዝበለፀ ዓሚቕ መፅናዕትን ትምህርትን ናይ ምርካብ ዕድል ዝህብ መሳርሒ እዩ። ታሪኽ ሳይንስ ስነህይወት ብዙሕ ዕድመ እኳ ዘቐፀረ እንተኾነ ኣፍልጦ ዋህዮ ግና ብጣዕሚ ደንጉዩ ዝመፀ እዩ። ንኣፍልጦን መፅናዕትን ዋህዮታት ቀንዲ ምክንያት ድማ ምጥቃም ኣግዚፎም ዘርእዩ ሌንስታት ምፍጣሮም እዩ።

ስነህይወታውያን ብዛዕባ ህይወታውያን ንምፅናዕ ብዙሓት መሳርሒታት ይጥቀሙ እዮም። ካብዚኦም ማይክሮስኮፕ እቲ ቀንድን መሰረታውን መሳርሒ ስነህይወታውያን እዩ። ዝተፈላለዩ ዓይነታት ማይክሮስኮፕ ኣለዉ። ንሳቶም ውን፡-

- ቀለል ማይክሮስኮፕ፣
- ኮምፓውንድ ማይክሮስኮፕን፣
- ኤሌክትሮን ማይክሮስኮፕን እዮም።

ቀለል ማይክሮስኮፕ ካብ ሓደ ሌንስ ጥራሕ ዝተሰርሐ እንትኾን፣ ኮምፓውንድ ማይክሮስኮፕ ግና ካብ ክልተ ሌንስታት ዝተሰርሐ እዩ። ኮምፓውንድ ማይክሮስኮፕ ካብ ቀለል ማይክሮስኮፕ ብዝለዓለ ናይ ምግዛፍ ክእለት ኣለዎ።

ቀለልትን ኮምፓውንድን ማይክሮስኮፕታት ብምጥቃም ነገራት ንምርኣይ ናይ ፀሓይ ወይ ከዓ ናይ ኤሌክትሪክ ብርሃን ምጥቃም የድሊ። በዚ ምክንያት ውን ብርሃናዊ ማይክሮስኮፕታት ይበሃሉ። እዞም ማይክሮስኮፕታት እዚኦም ብጣዕሚ ዝተፀጋግፀ ደቀቕቲ ነገራት ፈልዮም ንምርኣይ የፀግሙ እዮም። ነዚ ፀገም ንምፍታሕ ዘኸኸል ግና ካብ ኮምፓውንድ ማይክሮስኮፕ ዝተመሓየሽ ኤሌክትሮን ማይክሮስኮፕ ተሰሪሑ እዩ።

ኤሌክትሮን ማይክሮስኮፕ ከባቢ 1940 ኣ.ፈ. ዝተሰርሐ እንትኾን ከክንዲ ብርሃን ኤሌክትሮናት፣ ከክንዲ ስሩዕ ሌንስ ከዓ ኤሌክትሮማግኔታዊ ሌንስ ዝሓዘ ማይክሮስኮፕ እዩ። እዚ ማይክሮስኮፕ እዚ ንነገራት ልዕሊ ሚእቲ ሺሕ ግዘን (100,000x) ካብኡ ንላዕልን ኣግዚፉ ዘርኢ ማይክሮስኮፕ እዩ።



**3. መበገሲ ሓሳብ አቀራርባ ምምሃር ምስትምሃር**

**4.1 መበገሲ ሓሳብ መምህራ ሓገዛት**

ማይክሮስኮፕ፣ ስእሊ ወይ ሞዴል ማይክሮስኮፕ።

**4.2 አገባብ አመሃህራ**

እዚ ንኡስ ምዕራፍ ኣብ ዝተመደበሉ እዋን ንምሽፋንን ዕላምኡ ንምዕዋትን ኣቐዲምካ ምትላም የድሊ። ቅድሚ እዚ ንኡስ ምዕራፍ ምምሃር ምጅማር እዞም ዝስዕቡ ቅድመ ምድላዎት ምግባር ይግባእ።

- ♦ ማይክሮስኮፕ ኣብ ቤተፈተነ ቤት ትምህርቲ ምህላወ ምርግጋዕ። እንተዘይሃልዩ ኣብ ከባቢ ቤት ትምህርቲ ናብ ዝርከብ ትካል ጥዕና ዑደት ምግባር።
- ♦ ኣብ ቤት ትምህርትኹም ሌንስ ኢድ ወይ ብርሃናዊ ኮምፓውንድ ማይክሮስኮፕ እንተሃልዩ ኣብ መፅሓፍ ተምሃራይ ዝርከቡ ንጥፈት 2.1ን 2.2ን ክሰርሑ ትዕቢት ይግበር። ንንጥፈት 2.2 ዘድልዩ ዕምባባታት፣ ኣቐፅልትን ዝተፈላለዩ ነፍሳትን /ሃመማ፣ ኣምባጣ/ ብውሑድ ቅድሚ ክልተ መዓልቲ ክእከቡ ይግባእ።
- ♦ ንንጥፈት 2.2 እዞም ዝስዕቡ ነገራት ምድላው ኣገዳሲ እዩ። ንሳቶምውን፡-

ኮምፓውንድ ማይክሮስኮፕ፣ ስላይዳት፣ ረቂቕ መሸፈኒ ስላይድ፣ መንጠብጠብ፣ መቐንጠጢ፣ ቢኬር ማይን፣ ነጥቢ ዘለዎ ንእሽተይ ወረቐትን እዮም።

ቅድሚ ታሪኻዊ ኣመፃዕኣ ዋህዮ ምይይጥ ምጅማር ብዛዕባ ዋህዮታት እንታይ ከምዝፈልጡ ንተምሃሮ ምሕታት። ብምቕፃል ዋህዮታት ከመይ ከምዝተረኸቡን ማይክሮስኮፕ ብኸመይ ከምዝተሰርሐን ዝኾነ ሓበሬታ እንተሃልዩዎም ንተምሃሮ ምሕታት። ድሕርዙይ ባህርያት ህይወት ምስ ዋህዮታት ብምትሕሓዝ ዋህዮታት ዝነኣሱን መሰረታውን ኣካል ህይወት ከምዝኾኑ ንተምሃሮ ምግላፅ። ብምቕፃል ብዛዕባ ዋህዮታት እንታይ ከምዝሓስቡን ብጥራሕ ዓይንና ክንሪኦም ንክእል ምዃናን ዘይምዃናን ንክመያየጡ ምልዕዓል። ዋህዮታት ብዓይኒ ዘይረኣዩ እንተዳኣ ኮይኖም ንፈለማ እዋን ብኸመይ ከምዝተረኸቡ ንተምሃሮ ምሕታት። ኣብዚ እዋን ምስ ጠለብን ረብሓን ቴክኖሎጂ ከተኣሳስሩዎ ምዝክኻር የድሊ።

ስእሊ ወይ ፎቶግራፍ ኮምፓውንድ ማይክሮስኮፕ ናብ ክፍሊ ብምምፃእ ስም ክፍለኣካላት ብዘይምዕሓፍ ተምሃሮ ባዕልቶም ክፀርሑዎም ብመልክዕ ሕቶ ብምቕራብ ምስዚ ንኡስ ምዕራፍ ክፋለጡ ምግባር። ቅድም ኢሎም ማይክሮስኮፕ /ሌንስ ኢድ ወይ ኮምፓውንድ/ ናይ ምርኣይ ወይ ምጥቃም ዕድል ኣጋጢሙዎም እንተነይሩውን ደገምካ ምሕታት። ብድሕርዚ ረብሓ ማይክሮስኮፕ እንታይ እዩ? ብምባል ኮርኪሪ ሓንጎል ሕቶ ምሕታት።

ብምቕፃል ከባቢያዊ ማተሪያላት ብምጥቃም ንጥፈት 2.1 ክሰርሑ ምግባር። ኣብዚ ንጥፈት ማይ ኣብ ጠርሙስ ብምግባር ኣብ ድሕሪ እቲ ጠርሙዝ ደቐቕቲ ነገራት ኣቐሚጠም ብምርኣይ እቶም ደቐቕቲ ነገራት ዝፈጠሩ ከምዝረኣዩ ከረጋግፁ ምግባር ኣገዳሲ እዩ። ብምቕፃል ኣብ ቤት ትምህርትኹም ዘሎ ሌንስኢድ ተጠቐምኩም ኣብ መፅሓፍ ተምሃራይ ዝተውሃበ ቅደም ሰዓብ ኣሰራርሓ ብምጥቃም ንጥፈት 2.2 ምስራሕ የድሊ። ነዚ ፈተነ ንምስራሕ ዝተቐመጡ ማተርያላት ኣቐዲምካ ምድላው ይግባእ።

ተምሃሮ ነዚ ንጥፈት ሰሪሖም ምስወድኡ ነዚ መርኣያ ብዝበለፀ ክሪኡዎ ዝኸኣሉ ሌንስ ኢድ ብምጥቃም ድዩ ወይስ ብዓይኖም? ኣብ ዝብል ምይይጥ ምክያድ የድሊ። ብሌንስ ኢድ ብዝበለፀ ክሪኡዎ እንተኸኣሎም ንምንታይ ከምዝኾነ ብምሕታት መልሲ ክህቡሉ ምግባር።

ብድሕርዚ ንዓቕሚ ምግባር ማይክሮስኮፕ ዝጥምት ንጥፈት 2.3 ክሰርሑ ብምግባር ጠቕላላ ግዝፊ  $10 \times 10 = 100x$  ከምዝኾነ ምግባሮ። ነዚ ከም ኣብነት ብምውሳድ ካልኦት መጠናት ግዝፊ ማይክሮስኮፕ እናልዐሉ ንክመያየጡ ምግባር።

ብምቕፃል ተምሃሮ ስራሕ ፕሮጀክት 2.1 ክሰርሑ ይግባእ። ተምሃሮ ካብ ከባቢያዊ ማተርያላት ባዕሎም ዝሰርሑዎም ማይክሮስኮፕት ብዝምልከት መግለፂ ክህቡን ተሞክሮ ክለዎውን ምግባር የድሊ። ዝሓሸ ስራሕ ዝሰርሑ ተምሃሮ እንተሃሊዮም ክተባብዑ ይግባእ።

ብድሕርዚ ብዛዕባ እዞም ዝስዕቡ ሳይንቲስትታት ኣቐዲሞም ዝፈልጡዎ ሓበሬታ እንተልዩዎምን ዝገበሩዎ ኣስተዋዕኦ እንታይ ከምዝኾነን ንክገልፁ ንተምሃሮ ምሕታት።

- ◆ ሮበርት ሁክ
- ◆ ኣንቶን ቫን ልዩወንሁክ

ብምቕፃል ብዛዕባ ታሪኻዊ ኣመፃዕኣ ጥያቄታትን ምስ ምስራሕ ፈላማይ ማይክሮስኮፕ ዘለዎ ስጡም ርክብን ዝምልከት ሓፂር መግለፅን መዘኻኸሪ ዕሑፍን ንተምሃሮ ምሃብ።

ስዲቡ ከምዝረኣ ዝተፈላለዩ ዓይነታት ማይክሮስኮፕ ከምዘለዉ ንተምሃሮ ከምዝስዕብ ምግባሮ። ማይክሮስኮፕት ብዘለዎም በዝሒ ሌንሳት ይፈላለዩ እዮም። ገሊኦም ሓደ ሌንስ ጥራሕ ዘለዎም እንትኾኑ ገሊኦም ድማ ክልተ ሌንሳት ኣለዉዎም። በዚ መሰረት ክልተ ዓይነታት ማይክሮስኮፕ ኣለዉ። ንሳቶምውን ቀሊል ማይክሮስኮፕን ኮምፓውንድ ማይክሮስኮፕን ይበሃሉ። ቀሊል ማይክሮስኮፕ ሓደ ሌንስ ዘለዎ ኮይኑ ነገራት ኣግዚፉ ክርኢ ዝክእል መሳርሒ እዩ። ሌንስ ኢድን መንበቢ መነፀርን ኣብነታት ቀሊል ማይክሮስኮፕ እዮም። ዝተፈላለዩ ዓይነታት ኮምፓውንድ ማይክሮስኮፕ (ክልተኣዊ መርኣዩ ዘለዎን /Bionocular/ሓደኣዊ መርኣዩ ዘለዎን /Monocular/) ድማ ኣብነታት ኮምፓውንድ ማይክሮስኮፕ እዮም። ኮምፓውንድ ማይክሮስኮፕ ክልተ ሌንሳት ዝጥቀም ማይክሮስኮፕ እዩ። እዞም ክልተ ሌንሳት እዚኦም መርኣዩ ሌንስን ቀራፂ ምስሊ ሌንስን ይበሃሉ። ብመሰረት ማይክሮስኮፕ ዝጥቀሙ ፍልፍል ጉልበት ብርሃን ድማ ክልተ ዓይነታት ማይክሮስኮፕ ኣለዉ። ንሳቶምውን ኤሌክትሮን ማይክሮስኮፕን ብርሃናዊ ማይክሮስኮፕን ይበሃሉ። ኤሌክትሮን ማይክሮስኮፕ ኤሌክትሮን ከምፍልፍል ጉልበት ብርሃን ዝጥቀም እንትኾን ብርሃናዊ ማይክሮስኮፕ ድማ ጨረር ብርሃን (illumination) ከምፍልፍል ጉልበት ብርሃን ፀሓይ ወይ ኤሌክትሪክ ይጥቀም። ብርሃናዊ ማይክሮስኮፕ ካብ መስትያት (glass) ዝተሰረሐ ሌንስ (ሌንሳት) ይጥቀም። ብተመሳሳሊ ኤሌክትሮን ማይክሮስኮፕ ድማ ኤሌክትሮን ማይክሮስኮፕ ከኾነ ሌንሳት ይጥቀም።

እዚ ምይይጥ ኣብ ክፍለኣካላት ኮምፓውንድ ማይክሮስኮፕ እውን ክቕፅል ምግባር። እዚ ንምግባር ኮምፓውንድ ማይክሮስኮፕ ብኣካል ክሪኡ፣ ወይ ድማ ስእሊ ወይ ሞዴል ክቕርቡሎም ይግባእ። ኣብዚ እዋን እዞም ዝስዕቡ ክፍለኣካላት ማይክሮስኮፕ ብምልዓል ተምሃሮ ክጭብጡዎም ምግባር የድሊ።

- ◆ መርኣዩ
- ◆ ቱቦ ሰውነት
- ◆ ኣካላት ሌንስ /ሓቋፊ ኣካላት ሌንስ
- ◆ መድረኽ
- ◆ መቆፃፀሪ ብርሃን
- ◆ መስተኻኸሊ ዝፍቲ ኣካላት
- ◆ መስተኻኸሊ ደቀቕቲ ኣካላት
- ◆ ፍልፍል ብርሃን /መስተዳት/
- ◆ ሰረት /እግሪ/

ተምሃሮ ክፍለኣካላት ማይክሮስኮፕ ምፍላይ ክክእሉ ንምሕጋዝ ፍላሽ ካርድ ምጥቃም ይክኣል። ኣብ ሓደ ጎሊ እቲ ፍላሽ ካርድ እቲ ክፍለኣካል ብምፅሓፍ ቦቲ ካሊእ ጎሊ ድማ ግደ ስራሕ እዚ ክፍለኣካል ምፅሓፍ። ተምሃሮ ብጉጅለ ብምውዳብ ኣብ ሓደ መስርዕ ዘለዉ ክፍለኣካላት ማይክሮስኮፕ ዝሓዙ ፍላሽ ካርድታት ክሕዙ ብምግባር ኣብቲ ካሊእ መስርዕ ድማ ግደስራሕ እቲ ክፍለኣካል ማይክሮስኮፕ ዝሓዙ ፍላሽ ካርድታት ክሕዙ ብምግባር ቡብግደ ከንብቡ እንትሓቱ ዝምልከቶ መልሲ እናሃቡን ይሰርሑ።

ኣብ መወዳእታ ተምሃሮ ንጥፈት 2.4 ክሰርሑን እቲ ነጥቢ ብማይክሮስኮፕ ኣብዝረከዩሉ እዋን ዝዚፉ ወይ ሰፊሑ ከምዝረከ ክግንዘቡን ይግባእ።

**መጠቓለሊ**

እዞም ዝስዕቡ ቁም ነገራት ተምሃሮ ብውነ ክጭብጡዎም ብዘክእል መልክዕ ምጥቕላል። ማይክሮስኮፕ ጥንቃቕ ዘድልዩ መሳርሒ ምዃኑ፣ ኣብ ስላይድ ማይ ብምግባር መርኣዩ ምቕማጥ ንምንታይ ከምዘድሊ፣ ረቂቕ መሸፈኒ ስላይድ ኣገድም ኣቢልና ንምንታይ ከምንሸፍኖ፣ ፈለማ ብትሑት ቀራፂ ምስሊ ሌንስ ማይክሮስኮፕ ብምጥቃም ንምንታይ ከምነስተኻኸልን ክእለት ምግባር ማይክሮስኮፕን ኣብ ዝብሉ ጠመተ ብምሃብ ምጥቕላል።

### 4.3 ክትትልን ፈተሻን

እዞም ዝስዕቡ ሕቶታት ብምሕታት ንተምሃሮ ምፍታሽ ይክኣል።

- ◆ ዋህዮ መኣዝ ተረኺቡ?
- ◆ ዋህዮታት ኣብ ምርካብ ዝለዓለ ኣስተዋፅኦ ዝገበረ ሳይንቲስት መን እዩ?
- ◆ ኣብ መንጎ ምርካብ ዋህዮታትን ፈላማይ ስራሕ ማይክሮስኮፕን ዘሎ ርክብ ከብርሁ ምሕታት።
- ◆ ግደ ስራሕ ሌንስ ኢድ እንታይ እዩ?
- ◆ ስእሊ ኮምፓውንድ ማይክሮስኮፕ ብምሃብ ኣስማት ሕድሕድ ክፍለኣላት እቲ ማይክሮስኮፕ ክፅሕፉ ምግባር /ብውልቀ ወይ ብጉጅለ/።
- ◆ ናይ ምዝማድ ሕቶታት ክፍለኣላት ማይክሮስኮፕን ግደ ስራሕቶምን ብምሃብ ከዛምዱ ምግባር።

#### መልሲ መልመዲ 2.1

1. መ      2. ሐ      3. ሐ      4. መ      5. ሀ

## 2.2 ዋህዮ

ዝተመደበሉ ክፍለ ግዜ = 3ክ/ግዜ

### 1. ደረጃታት ብቕጥነት ንኡስ ምዕራፍ

ተምሃሮ ነዚ ንኡስ ምዕራፍ ምስተምሃሩ፡-

- ◆ ዋህዮ ዝነኣሰ ክፋል ህይወት ምዃኑ ይገልፁ።
- ◆ ብኮምፓውንድ ማይክሮስኮፕ ዝተርከዩ ክፍለኣላት ዋህዮ ተኸልን እንስሳን ይዘርዘሩ።
- ◆ ግደ ስራሕ ብኮምፓውንድ ማይክሮስኮፕ ናይ ዝተርከዩ ክፍለኣላት ዋህዮ ይዘርዘሩ።
- ◆ ዋህዮ ተኸሊ ምስ ዋህዮ እንስሳ የነፃፅሩ።

### 2. መእተዊ ንኡስ ምዕራፍ

እዚ ንኡስ ምዕራፍ ብዛዕባ እንታይነት ዋህዮ፣ ክፍለኣላት ዋህዮ፣ ቅርፂ ዋህዮ ተኸልን እንስሳን፣ ንፅፅር ዋህዮ ተኸልን እንስሳን ንተምሃሮ ዘፋልጥ እዩ። ምይይጥ እዚ ንኡስ ምዕራፍ ብእንታይነት ዋህዮታት ምጅማር። በዚ ድማ ዋህዮታት ዝነኣሱ ክፋላት፣ መዋቕርን ግደ ስራሕን ህይወት ምዃኖም ክግንዘቡ ምግባር። ድሕሪ

እንታይነት ዋህዮ ንተምሃሮ ምግላፅ ኣብ መንጎ ሓደ ዋህዮኣዊ ህይወታውያንን በዝሃ ዋህዮኣዊ ህይወታዊያንን ዘሎ ኣፈላላይ ዝሕዝዎ በዝሒዎህዮ መሰረት ገይሮም የለልዩ። ብተወሳኺ ኣብ ክፍለኣካላት ዋህዮ ክመያየጡን ኣብ ኩሎም ዓይነት ዋህዮታት ዝርከቡ ሓበራዊ ክፍለኣካላት ክፈልዩን ይግበር። ብምቕጻል መዋቅራዊ ቅርፂ ዋህዮታት ተክልን እንስሳን የፅንዑ። ኣብ መወዳእታ ተምሃሮ ዋህዮ ተክሊ ምስ ዋህዮ እንስሳ የነፃፅሩ።

### 3. ሓበሬታ ንመምህር

ብ1664 ኣ.ፈ. ሮበርት ሁክ ዝተብሃለ እንግሊዛዊ ሳይንቲስት ሃለዎት ዋህዮታት ንፈለማ እዋን ኣረጋገፀ። እዙይ ከዓ ንኻልኦት ብዝሕ ዝበሉ ስነህይወታዊ መፅናዕትታት በሪ ከፊቱ። ሮበርት ሁክ ንጥርሙዝን ንኻልኦት ነገራትን መወተፊ ካብ ዝጠቐሙ ቡሽ ብረቂቕ ቆሪፀ ብምውሳድ በቲ ናይ ሽዑ እዋን ዝነበረ ቀለል ማይክሮስኮፕ እንትሪኦ ኣብ ቅጫ መዓር ዘለዉ ክፍቲ ቦታታት ዝመስሉ ቅርፅታት ኣስተውዒሉ። እቲ ቡሽ ካብ ቅራፍ ጉንዲ ዝተሰርሐ እንትኾን እቶም ክፍቲ ቦታታት ኣብ ሓደ እዋን ብህይወቶም ዝነበሩ ዋህዮታት ምዃናም ዝሕብር እዩ። እቲ ናይ ሽዱሽተ ኩርናዕ ቅርፂ ክህልዎም ዝገብር ከዓ ግድግዳ ዋህዮ ዝበሃል ግዳማዊ ክፍሊ ዋህዮ እዩ። ድሕሪ ቁሩብ ዓመታት ህይወት ዘለዎም ዋህዮታት ንፈለማ እዋን ብለዉን ሁክ ተራእዮም። ሊወን ሁክ ነዞም ዝረኣዮም ዋህዮታት “ኣናእሽተይ እንስሳት መሰልቲ” ብምባል ሰይምዎም።

ድሕሪ ብዙሕ ምምሕያሻት ማይክሮስኮፕ ክልስሓሳብ ዋህዮ ተፈልሲፉ። እቶም ቀንዲ ክልስሓሳባት ዋህዮ ስለስተ እዮም። ንሳቶም ውን፡-

1. ህይወታውያን ካብ ሓደ ዋህዮ ወይ ከዓ ካብ ብዙሓት ዋህዮታት ዝተሃነፀ እዮም።
2. ዋህዮታት መሰረት ህንፀት ህይወታውያን እዮም።
3. ዋህዮታት ቅድሚኦም ካብ ዝነበሩ ዋህዮታት ዝመፁ እዮም።

### 4. መበገሲ ሓሳብ ኣገባብ ምምሃር ምስተምሃር

#### 4.1 መበገሲ ሓሳብ መምህሪ ሓገዛት

♦ መርኣያ ዋህዮ ዝሓዘ ፖስተር፣ ዋህዮ ተክልን ዋህዮ እንስሳን ዝሓዘ ፖስተር ኣብ ቤተፈተነ ወይ ማእኸል ትምህርቲ ምህላዎም ምርግጋፅ። እዞም ፖስተራት እንተዘይሃሊዩም መምህር ናይ ባዕሎም ስእሊ ምድላው።

#### 4.2 ኣገባብ ኣመሃህራ

ሰውነቶም ካብ እንታይ ዝበሃሉ ማይክሮስኮፓዊ ነገራት ክምዝተሃነፀ ንተምሃሮ ብምሕታት ምስዚ ንኡስ ምዕራፍ ክፋለጡ ምግባር ይክኣል። እዚ ሕቶ እዚ ናብ ብርኪ

አቶም ከምርሕ ይኸኛል እዩ። ይኹንምበር አቶም ናብ ዝለዓለ ብርኪ ዋህዮ እንተዘይተዋዲዱ ስነህይወታዊ ተግባራት ክፍፅም ከምዘይኸኛል ምሕባር።

ዋህዮታት ዓርሶም ዝኸኣሉ ኮይኖም ምስከባቢ ክራኸቡ ዝኸኛሉን ብባዕሎም ስነህይወታዊ ንጥፈታት ከካይዱ ዝኸኛሉን እዮም።

ነዚ ንኡስ ምዕራፍ ንምጅማር ተምሃሮ ንጥፈት 2.5 ክሰርሑን ብዛዕባ ኣብ መንጎ ሓዲ ዋህዮአዊ ህይወታውያንን በዝሃዋህዮአዊ ህይወታውያንን ዘሎ ኣፈላላይ ፀብባብ ክቕርቡን ምግባር። ብድሕሪኡ ብዛዕባ ከም ኣሜባ፣ ፓራመስየም፣ ኢዩግሌና፣ ይስትን ባክተርያን ዝበሉ ማይክሮስኮፓዊ ዝኾኑ ህይወታውያን ንተምሃሮ መብርሂ ምሃብ። ብተመሳሳሊ ማይክሮስኮፓዊ ዘይኮኑ ከም ሰብ፣ ኦም፣ ክልቢ፣ ወዘተ ዝበሉ ዓበይቲ ህይወታውያን ተምሃሮ ክግንዘቡ ምግባር። ይኹንምበር እዞም ዓበይቲ ህይወታውያን ሓዚ'ውን ካብ ማይክሮስኮፓዊ ዝኾኑ ክፋላት ወይ ዋህዮታት ዝተሃነፁ ምዃናም ተምሃሮ ግንዛብ ከሕድሩ ኣለዎም። ብድሕርዚ ተምሃሮ ኣብ ክፍለኣካላት ዋህዮ ክመያየጡ ምግባር የድሊ። ድሕሪ ምይይጥ ድማ ብዛዕባ ሕድሕድ ክፍለኣካላት ዋህዮ ተኸልን እንስሳን እንታይነቱን ግደስርሑን ብዝምልከት ሰፊሕ መብርሂ ብምሃብ ምጥቕላል ይግባእ። ብምቕጻል ኣብ መንጎ ዋህዮታት ተኸልን እንስሳን ኣፈላላይ ከምዘሎ ብዝግባእ ንክንግንዘቡ ምስ ስእልታት 2.1ን 2.2ን ብምትሕሓዝ ስፍሕ ዝበለ መብርሂ ምሃብ የድሊ።

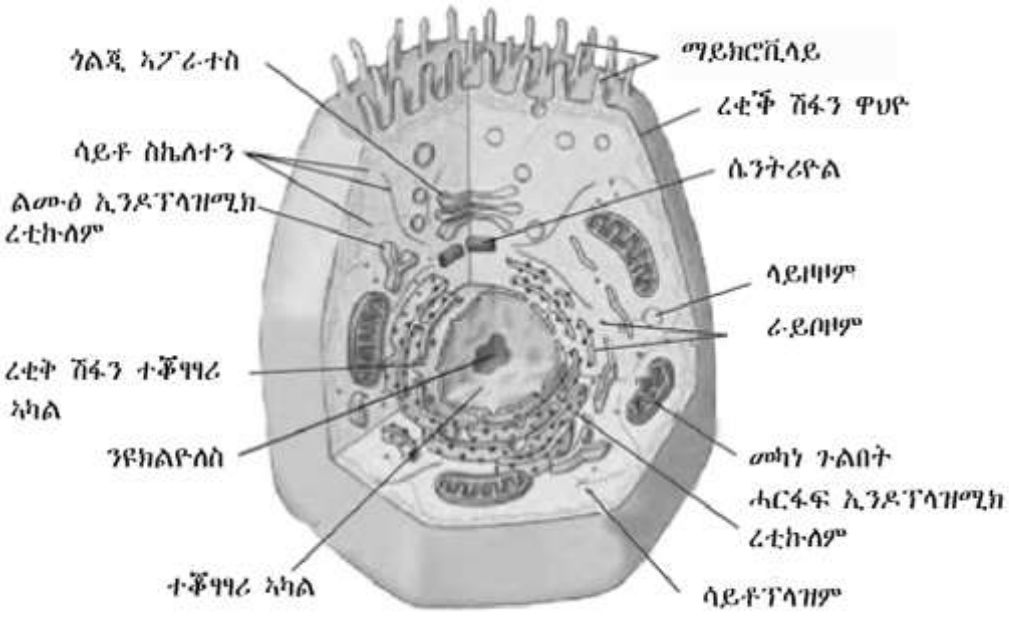

ስእሊ. 2.1 ዋህዮ እንስሳ

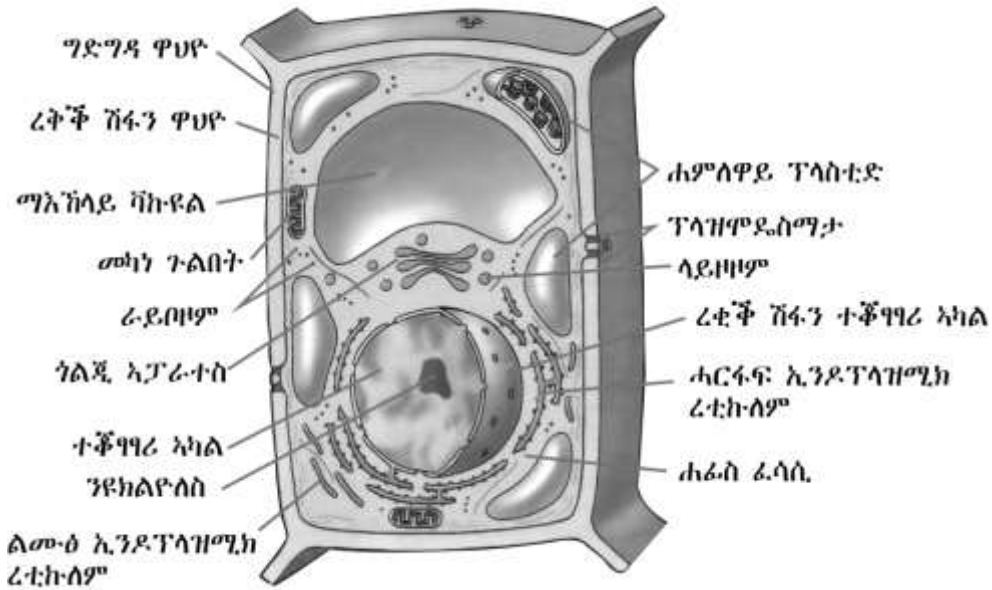

ስእሊ 2.2 ዋህዮ ተኽሊ

ብምቕጻል ንጥፈት 2.6 ተምሃሮ ክስርሑ ብምግባር ዋህዮታት ተኽልን እንስሳን ዘመሳስሉዎምን ዘፈላልዩዎምን ነገራት ብምግላፅ ምጥቕላል (ሰደቓ 2.1):: ከምኡ'ውን ክሎሮኖላስት ኣብ ሱር ከምዘይርከቡን ናይዚ ምክንያት ድማ ሱር ኣብ ውሽጢ መሬት ስለዝርከብ ብርሃን ፀሓይ ስለዘይረክቡን ከምዘኾኑ ምግላፅ::

ሰደቓ 2:1 ንፅፅር ዋህዮ እንስሳን ተኽልን

	ዋህዮ እንስሳ	ዋህዮ ተኽሊ
ደቀቕቕቲ ክፍለ-ኣካላት ዋህዮ	◆ ተቐጻጻሪ ኣካል	◆ ተቐጻጻሪ ኣካል
	○ ንዩክልዮላስ /ኣብ ውሽጢ ተቐጻጻሪ ኣካል	○ ንዩክልዮላስ /ኣብ ውሽጢ ተቐጻጻሪ ኣካል/
	◆ ሓርፋፍ ኢንዶፕላዝሚክ ረቲኩለም	◆ ሓርፋፍ ኢንዶፕላዝሚክ ረቲኩለም
	◆ ልሙፅ ኢንዶፕላዝሚክ ረቲኩለም	◆ ልሙፅ ኢንዶፕላዝሚክ ረቲኩለም
	◆ ራይቦዞም	◆ ራይቦዞም
	◆ ሳይቶስክለተን	◆ ጎልጂ ኣፓራተስ
	◆ ጎልጂ ኣፓራተስ	◆ ሓፊስ ፈሳሲ
	◆ ሓፊስ ፈሳሲ	◆ መካነ ጉልበት
	◆ መካነ ጉልበት	◆ ንላስቲዳት
	◆ ቫይክላት	◆ ቫኩዩል
	◆ ላይዞዞም	◆ ግድግዳ ዋህዮ
	○ ሴንትሪዮላት	

**መጠቻለሊ**

ቀህዮ ዝነኣሰ ኣካል ህይወት እንትኸውን መህነዲ ህይወት እውን ይበሃል። ኩሎም ተኸልታትን እንስሳትን ካብ ሓደ ወይ ልዕሊ ሓደ ቀህዮታት ዝተሃነፁ እዮም። ብዘለዎም በዝሒ ቀህዮ ድማ ህይወታውያን ሓደ ቀህዮኣውን በዝሃቀህዮኣውን ተባሂሎም ኣብ ክልተ ጉጅለ ይምደቡ። ሓደ ቀህዮኣዊ ህይወታውያን ካብ ሓደ ቀህዮ ጥራሕ ዝተሃነፁ ህይወታውያን እዮም። ኣብነት ባክተርያ፣ መብዛሕትኦም ሳባታት፣ ኣሜባ፣ ፓራመስዮም፣ ወዘተ ዝበሉ ይርከቡዎም። በዝሃቀህዮኣዊ ህይወታውያን ድማ ካብ ብዙሓት ቀህዮታት ዝተሃነፁ እዮም። ተኸልታትን እንስሳትን ኣብነታት በዝሃቀህዮኣዊ ህይወታውያን እዮም።

ኮምፓውንድ ማይክሮስኮፕ ብምጥቃም ዝኾነ ቀህዮ እንተርኢና ስለስተ ዋና ክፍለኣካላት ምርኣይ ይከኣል። ንሳቶምውን ረቂቕ ሽፋን ቀህዮ፣ ሓፊስ ፈሳስን ተቐፃፃሪ ኣካልን እዮም። ቀህዮ ተኸልን እንስሳን ዘመሳሰሉዎምን ዘፈላልዩዎምን ነገራት ኣለዉ።

**4.3 ክትትልን ፈተሻን**

ፈተሻ ተምሃሮ ንምክያድ እዞም ዝስዕቡ ምጥቃም ይከኣል።

- ◆ እዞም ዝስዕቡ ሕቶታት ምሕታት
  - ቀህዮታት እንታይ እዮም?
  - ክፍለኣካላት ቀህዮታት እንታይ እዮም?
  - ኣብ ቀህዮ ተኸልን እንስሳን ዝርከቡ ናይ ሓባር ክፍለኣካላት መነመን እዮም?
  - ኣብ ቀህዮ ተኸሊ ጥራሕ ዝርከቡ ክፍለኣካላት ቀህዮ እንታይ እዮም?
- ◆ ገምጋም ድሕሪ ምይይጥ ዝቐርብ ፀብዓብ ጉጅለ

**መልሲ መልመዲ 2.2**

1. መ
2. ለ
3. ለ
4. መ
5. ሀ

**መማረፅታት ገምጋም**

ሓፀርቲ ፈተና ኣብ እንታይነት ቀህዮ፣ ክፍለኣካላት ቀህዮን ንዕዕር ቀህዮታት ተኸልን እንስሳን ከም መማረቢ ምሃብ ይከኣል።



## 2.3 ምርካይ ዋህዮታት

ዝተመደበሉ ክፍለ ግዘ = 4ክ/ግዘ

### 1. ደረጃታት ብቕዓት ንኡስ ምዕራፍ

ተምሃሮ ነዚ ንኡስ ምዕራፍ ምስተምሃሩ፡-

- ◆ ማይክሮስኮፕ ተጠቂሞም ዋህዮታት ተኸልን እንስሳን ይሪኡ።
- ◆ ብማይክሮስኮፕ ዝረኣዩዎም ክፍለኣካላት ዋህዮ ተኸልን እንስሳን ስኢሎም ስሞም ይዕሕፉ።

### 1. መእተዊ ንኡስ ምዕራፍ

ኣብዚ ንኡስ ምዕራፍ ተምሃሮ ዝተፈላለዩ መርኣያታት ዋህዮ ብማይክሮስኮፕ ንክሪኡ ዕድል ክወሃዱም ይግባእ። እዞም ብማይክሮስኮፕ ዝረኣዩ መርኣያታት ፅገ፣ ዋህዮ ሽፋን ቆፅሊ /ሸጉርቲ/፣ ናይ ባዕሎም ዋህዮታት ምዕጉርቲ፣ ወዘተ ክኾኑ ይኸእሉ። እዚ ንኡስ ምዕራፍ ማይክሮስኮፕ ብምጥቃም ዝስርሑ ብዝሕ ዝበሉ ተግባራዊ ንጥፈታት ዝሓዘ እንትኾን ተምሃሮ ንጡፍ ተሳትፎ ክህልዎም ምግባር ኣገዳሲ ይኸውን።

### 2. ሓበሬታ ንመምህር

ነዚ ንኡስ ምዕራፍ ምስትምሃር ቅድሚ ምጅማር ኣብዞም ዝስዕቡ ተግባራት ቅድመ ምድላዎት ምግባር የድሊ።

- ◆ ማይክሮስኮፕ ምህላወ ምርግጋዕ።
- ◆ ኣብ ዕቋር ማይ ዝበቐለ ሳዕሪ ምህላወ ምርግጋዕ (ንቕፃሊ ንጥፈት 2.10 ዝኸውን)። እንተዘይሃልዩ ካሊእ መማረፂ ምጥቃም
- ◆ ዘድልዩ ቀለማት (መቐለሚ) ምድላው

### 3. መበገሲ ሓሳብ ኣገባብ ምምሃር ምስትምሃር

#### 4.1 መበገሲ ሓሳብ መምህር ሓገዛት

ማይክሮስኮፕ፣ ስእልታት ማይክሮስኮፕ ከም መምህር ሓገዛት ምጥቃም።

#### 4.2 ኣገባብ ኣመሃህራ

እዚ ምዕራፍ መብዛሕትኡ ናይ ቤተፈተነ ተግባራዊ ምንቅስቃስ ስለዝኾነ ተምሃሮ ኣጠቓቕማ ማይክሮስኮፕ ክለማመዱን ማይክሮስኮፕ ተጠቂሞም ዝተፈላለዩ ዋህዮታት ክሪኡን ዕድል ክረኽቡ ይግባእ። ኣብዚ መምህር ንተምሃሮ ኣብ ምሕጋዝን ኣብ ምድጋፍን ብምድሃብ ብዛዕባ ክፍለኣካላት ዋህዮን ንዕዕር ዋህዮታት ተኸልን እንስሳን ኣብ ምሕጋዝ ምውሳኔ የድሊ።

ተምሃሮ ንጥፈት 2.7 ባዕሎም ክሰርሑ ብምግባር ኣብ መፅሓፍ ተምሃራይ ዝተገለፀ ቅደም ሰዓብ ኣሰራርሓ ተጠቐሞም ርሑስ መርኣያ ከመይ ከምዝዳሎ ይለማመዱ። ርሑስ መርኣያ ንምድላው ማይ ብምንጣብ ብረቂቕ መሸፈኒ ስላይድ ንምሸፋን እንትንደሊ ኣገድም ክነብሎ ይግባእ። እዚ ድማ ዓፍራ ንኸይፍጠር ከምዝሕግዝ ምሕባር የድሊ። ዓፍራ እንተዳኣተፈጠሩ ምስቲ ብማይክሮስኮፕ ዝረከ መርኣያ ከዳናግረና ስለዝክእል ብጥንቃቄ ክሸፈን ከምዘለዎ ተምሃሮ ክግንዘቡ ኣለዎም። ብምቕፃል ተምሃሮ መርኣያታት ብማይክሮስኮፕ ምርኣይ ክጅምሩ ይግባእ። ተምሃሮ ንጥፈት 2.8 ባዕሎም ብምስራሕ ብማይክሮስኮፕ ብቐሊሉ ዝረከዩ ፅገታት ዕምባባ ክሪኡ ኣለዎም።

እዞም ዝረከዩ ዋህዮታት ረታዊ ዘርኢ ተባዕታይ ዓምቡብቲ ተክልታት ምዃኖም ክግንዘቡ ይግባእ። ብተመሳሳሊ እንቁላሊሕ ካብ ማህደር እንቁላሊሕ ብምውፃእ ብማይክሮስኮፕ ክሪኡ ኣለዎም። እዘን ዝረከይዎን ዋህዮታት ረታዊ ዘርኢ ኣንስታይ ዓምቡብቲ ተክልታት ምዃነን ክግንዘቡ ምግባር የድሊ። ድሕርዚ ተምሃሮ ንጥፈት 2.9 ባዕሎም ክሰርሑ ብምግባር ላዕለዎይ ንፃፍ ቆፅሊ ሽጉርቲ ብማይክሮስኮፕ ክሪኡ ኣለዎም። ዋህዮታት ላዕለዎይ ንፃፍ ቆፅሊ ሽጉርቲ ብማይክሮስኮፕ ምርኣይ ይከኣል እዩ። ይኹን-ምባር ብዝበለፀ ንፁር ኮይኖም ክረከዩን እቶም ክፍለኣካላት ፈላሊኻ ንምርኣይን ዘክእል ብፅባፅ ኣዮዲን ክገብርሉ ከምዘለዎም ምሕባር የድሊ። ብምቕፃል ክረከዩ ዝክእሉ ክፍለኣካላት ዋህዮ ግድግዳ ዋህዮ፣ ሓፊስፈሳሲ፣ ተቐፃፃሪ ኣካል ዋህዮ፣ ሓምላይ ፕላስቲድ፣ ወዘተ ከምዝኾኑ ፈሊጦም ኣብቲ ዝሰኣልዎ ዋህዮ ክፅሕፍዎም ይገበር። ብተመሳሳሊ ተምሃሮ ንጥፈት 2.10 ሰሪሖም ቆፅሊ ተክሊ ኢሎዬ ብማይክሮስኮፕ ክሪኡ ኣለዎም። በዚ መሰረት ዝረከይዎ ዋህዮ ግድግዳ ዋህዮ ስለዘለዎ ስሩዕ ቅርፂ ክሪኡ ይክእሉ። ኣብ ዋህዮ ቆፅሊ ኢሎዬ ዝተፈላለዩ ክፍለኣካላት ክሪኡ ከምዝክእሉ ምሕባር። ኣብነት ግድግዳ ዋህዮ፣ ሓፊስ ፈሳሲ፣ ሓምላይ ሃላስቲድ፣ ወዘተ ክሪኡ ይክእሉ። ኣብ መወዳእታ ላዕለዎይ ንፃፍ ዋህዮ ሽጉርቲ ምስ ላዕለዎይ ንፃፍ ዋህዮ ቆፅሊ ኢሎዲ ብሓፈሻዊ ባህርያቶም ተመሳሰልቲ ከምዝኾኑ ኣብ መደምደምታ ክበዕሑ ኣለዎም። ኣብ መወዳእታ ተምሃሮ ንጥፈት 2.11 ባዕሎም ሰሪሖም ዋህዮ ምዕጉርቲ ብምርኣይ ዋህዮ እንስሳ እንታይ ከምዝመስል ክግንዘቡ ይግባእ። ኣብዚ ዋህዮ ምዕጉርቲ ክረከዩ ዝክእሉ ክፍለኣካላት ረቂቕ ሸፋን ዋህዮ፣ ሓፊስ ፈሳሲ፣ ተቐፃፃሪ ኣካል ዋህዮን መክዘንን ከምዝኾኑን እዚ ዋህዮ እንስሳ ስለዝኾነ ግድግዳ ዋህዮ ክሪኡ ከምዘይክእሉ ክግንዘቡ ኣለዎም። ኣብ መወዳእታ ዋህዮ ተክሊ ካብ ዋህዮ እንስሳ ዝገበየ መጠን ከምዘለዎ፣ ዋህዮ ተክሊ ግድግዳ ዋህዮ ስለዘለዎ ስሩዕ ቅርፂ (ርቡዕ ኩርናዕ) ከምዘለዎን ኣቀማምጣ ተቐፃፃሪ ኣካል ዋህዮ ተክሊ ውስን ዝበለ ኮይኑ ኣብ ዋህዮ እንስሳ ግና ኣብ ማእኸል ከምዝኾነ ክግንዘቡ ይግባእ።

**መጠቻለሊ**

ዋህዮታት ከም ረቂቕ ሽፋን፣ ሓፊስ ፊሳስን ተቐፃፃሪ ኣካልን ዝበሉ ሓበራዊ ዝኾኑ ክፍለኣካላት ከምዘለውዎም ጠመተ ብምሃብ ነዚ ንኡስ ምዕራፍ ምጥቕላል ይክኣል። ኮይኑ ግና ዋህዮታት ተኸሊ ከም ግድግዳ ዋህዮ፣ ዓብዪ ቫክዩልን ሓምለዎይ ኘላስቲድን /ክሎሮፕላስት/ ዝበሉ ተወሰኽቲ ክፍለኣካላት ከምዘለውዎም ምግላፅ። ዋህዮታት ተኸሊ ግድግዳ ዋህዮ ስለዘለዎም ስሩዕ ቅርፂ ክህልዎም ከምዝገብር፣ ብተፃራሪ ዋህዮታት እንስሳ ግና ግድግዳ ዋህዮ ስለዘይብሎም ስሩዕ ቅርፂ ከምዘይብሎም፣ እዚ ድማ ብማይክሮስኮፕ ብምርኣይ ክረጋገፅ ከምዝኸእል ብምብራህ ምጥቕላል።

**4.3 ክትትልን ፈተሻን**

ተምሃሮ ዝድለ ብቕዓት ምጭባጦም በዘም ዝስዕቡ ኣገባባት ፈተሻ ምክያድ

- ◆ ነዘም ዝስዕቡ ሕቶታት ብምሕታት፡-
  - ቅርፂ ዋህዮ ተኸሊ እንታይ እዩ?
  - ቅርፂ ዋህዮ እንስሳ እንታይ እዩ?
  - ዘይስሩዕ ቅርፂ ዋህዮ እንስሳት ምህላው ምክንያቱ እንታይ እዩ? ምህላው ስሩዕ ቅርፂ ኣብ ዋህዮ ተኸልታትኩ?
- ◆ ኣስኣእላን ምስያምን ክፍለኣካላት ዋህዮ ምግምጋም።

**መልሲ መልመዲ 2.3**

- |      |      |      |      |      |
|------|------|------|------|------|
| 1. መ | 2. ሀ | 3. ለ | 4. ሐ | 5. ሰ |
|------|------|------|------|------|

**2.4 ዓይነት፣ ቅርፅን መጠንን ዋህዮ**

ዝተመደበሉ ክፍለ ግዜ = 1ክ/ግዜ

**1. ደረጃ ብቕዓት ንኡስ ምዕራፍ**

ተምሃሮ ነዚ ንኡስ ምዕራፍ ምስተማሃሩ፡-

- ◆ ስእሊ ዋህዮ ተጠቒሞም ዓይነታት፣ ቅርፅታትን መጠናትን ዋህዮታት የርእዩ።

**2. መእተዊ ንኡስ ምዕራፍ**

ዋህዮታት ዋላኪ ማይክሮስኮፓዊ እንተኾኑ ብቅርፂ፣ መጠንን ዓይነትን ዝተፈላለዩ እዮም። ተምሃሮ ነዚ ንኡስ ምዕራፍ ንምፅናዕ ዝርገሐ ቅርፅታት ሓደ ዋህዮኣዊ ህይወታውያን ብምፍታሽ ክጅምሩ ይግባእ። ንተሳትፎ ተምሃሮ ድማ ዓብዪ ጠመተ ክዋሃብ ኣለዎ።

**3. ሓበሬታ ንመምህር**

**ዓይነታት ዋህዮ:-** ዋህዮታት ብዓይነት ዝተፈላለዩ እንትኾኑ ዝተፈላለዩ ግደ ስራሕቲ'ውን ኣለዎም። ንኣብነት ግደ ስራሕ ዋህዮ ጭዋዳ ምሽምራርን ምዝርጋሕን እንትኾን ዋህዮ መትኒ ድማ መልእኽቲ ንምትሕልላፍ እዩ።

**መጠን ዋህዮ:-** መብዛሕትኦም ዋህዮታት ብመጠኖም ብጣዕሚ ደቀኞቲ እንትኾኑ ንምርኣዮም ማይክሮስኮፕ የድሊ። ይኹንምበር ዝተወሰኑ ከም እንቁላሊሕ ኣዕዋፍ ዝበሉ ዋህዮታት ግና ብዘይማይክሮስኮፕ ብዓይንና ጥራሕ ክንሪኦም ንክእል ኢና። ካብ ኩሎም ዋህዮታት ብመጠን ዝዓበየ እንቁላሊሕ ሰገን (170 × 135ሚ.ሜ) ከምዝኾነ ይእመን።

**ቅርፂ ዋህዮ:-** ዋህዮታት ብቕርፅም እውን ዝተፈላለዩ እዮም። ዝተፈላለዩ ዋህዮታት ባክተርያ፣ ፕሮቶዞዮ፣ ሳባ፣ ተክልታት፣ ወዘተ ኣብነታት ዝተፈላለዩ ቅርፂ ዘለዎም ዋህዮታት እዮም።

**4. መበገሲ ሓሳብ ኣገባብ ምምህር ምስትምህር**

**4.1 መበገሲ ሓሳብ መምህሪ ሓገዛት**

ፖስተራት ወይ ስእልታት ምጥቃም።

**4.2 ኣገባብ ኣመሃህራ**

ቅድሚ ነዚ ንኡስ ምዕራፍ ምስትምህር ምጅማር እዞም ዝስዕቡ ምድላዎት ተግባራዊ ክኾኑ ኣለዎም።

- ♦ ፖስተራትን ስእልታትን ኣብ ማእከል ቤት ትምህርቲ ምህላዎም ምርግጋዕ። እንተዘየልዮም ካብ መፃሕፍቲ ብምቕዳሕ ወይ ፎቶ ኮፒ ብምግባር ኣቕዲምካ ክዳለዉ ኣለዎም።

ተምህሮ ካብ መፅሓፎም ስእሊ 2.6፣ 2.7፣ 2.8፣ ክሪኡ ብምሕታት ኩሎም ተመሳሳሊ ቅርፂ ዘለዎም ምዃኑን ዘይምዃኑን ክግንዘቡ ብምግባር ምስዚ ንኡስ ምዕራፍ ምፍላጥ። ብተወሳኺ ተምህሮ ብጥንቃቄ ስእሊ 2.12ን ሰደቓ 2.3ን /ካብ መፅሓፎም/ ክሪኡ ምሕባር።

ዋህዮታት ዝነኣሱ ክፋላት ህይወት ኮይኖም ኩሎም ከይድታት ህይወት ከምዘሳልጡ ምሕባር። ዋህዮታት ህይወታውያን ሓደ ዝገብሩዎም ክፍለኣካላት ከምዘለዉ ኩሎ ዝፈላለዩ እውን ከምዘለዉ ምግላፅ። ብዘይካ እንቁላሊሕ ዓንዲ ሓቕ ዘለዎም እንሰሳት ዝተረፉ ኩሎም ማይክሮስኮፓዊ ከምዝኾኑ፣ ዋህዮታት ብቕርፂ ከምዝፈላለዩ፣ ከምኡ'ውን ዋህዮታት ብመጠን ከምዝፈላለዩ ክግንዘቡ ምግባር የድሊ። ኣብ መወዳእታ

ተምሃሮ ንጥፈት 2.12 ስራሱም ፀብባብ ምስ ኣቕረቡ ዋህዮታት ብምክንያት ግደ ስራሱም ብዓይነት፣ ብመጠንን ቅርፅን ክፈላለዩ ከምዝክእሉ ብምግላፅ ምድምዳም ይክኣል።

**መጠቓለሊ**

ነዚ ንኡስ ምዕራፍ ኣብ መንጎ ዋህዮታት ዘለዉ ኣፈላላዮት ንተምሃሮ ብምጥቃስ ምጥቕላል ይክኣል። ብፍላይ ብዓይነት፣ ቅርፅን መጠንን ዝረከ ኣፈላላይ ዋህዮታት በዝሃ ዋህዮታት ህይወታውያን ምስ ግደ ስራሕቶም ከምዝተሓሓዙ ብምግላፅ ምጥቕላል።

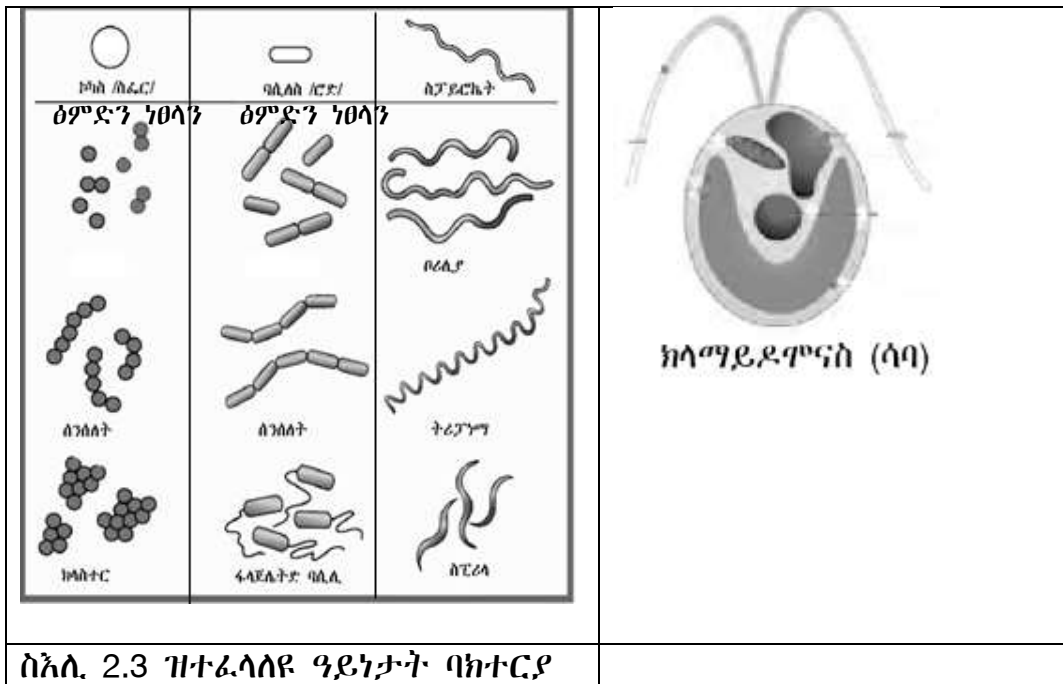

ስእሊ. 2.3 ዝተፈላለዩ ዓይነታት ባክተርያ

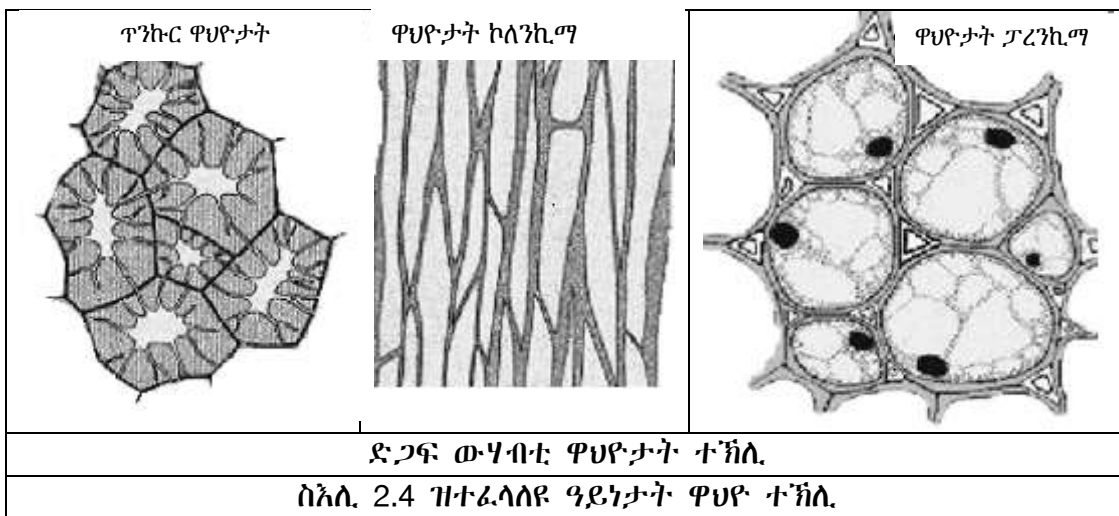

**4.3 ክትትልን ፈተሻን**

- ◆ እዞም ዝስዕቡ ሕቶታት ብምሕታት ፈተሻ ምክያድ፡፡
  - ዋህዮታት ተኸሊ ብቕርባ ይፈላለዩዶ?
  - ዋህዮታት ሰውነትና ዝተፈላለዩ ድዮም?
  - ዕምበባታት እንታይ እዮም?
- ◆ ገምጋም ድሕሪ ምይይጥ ዝቕርቡ ፀብዓብ ጉጅለታት ምክያድ፡፡

**መልሲ መልመዲ 2.4**

1. መ                    2. ለ                    3. ሐ                    4. ሐ                    5. ለ

**መልሲ መጠቓለሊ ሕቶታት ምዕራፍ 2**

**I. ምረፁ**

1. ለ                    2. ለ                    3. ለ                    4. ሐ                    5. ሐ  
 6. መ                    7. መ                    8. ሐ                    9. ሀ                    10. መ

**II. ኣዛምዱ**

11. ሸ                    12. ፈ                    13. ተ                    14. በ                    15. ሀ

**III. ክፍቲ ቦታ ምምላእ**

16. ሓይሊ ምግዛፍ  
 17. ትሑት፣ ማእኸላይ፣ ላዕለዋይን እላኽ ዘይትን  
 18. መኽዘን (ቫክዩም)

**IV. ሓፂር መልሲ ሃቡ**

19. ንምንጻር ደቀቕቲ ኣካላት፡፡  
 20. ዋህዮታት ተኸሊ ግድግዳ ዋህዮ፣ ክሎሮፕላስት፣ ዓብይ መኽዘን፣ ወዘተ ኣለዎም፡፡ ዋህዮታት እንስሳት ግና ግድግዳ ዋህዮን ክሎሮፕላስትን የብሎምን፡፡ ከምኡ'ውን ኣብ ዋህዮታት እንስሳት ዝርከብ መኽዘን ንእሽተይ እዩ፡፡  
 21. መስተኻኸሊ ዝገፍቲ ነገራትን መስተኻኸሊ ደቀቕቲ ነገራትን፡፡  
 22. ሓደ ዋህዮኣዊ ህይወታውያን ኣብ ሓደ ዋህዮ ጥራሕ እንትህነፁ በዝሃዎህዮኣዊ ህይወታውያን ግና ኣብ ብዙሓት ዋህዮ ይህነፁ፡፡

**ፍልፍል ሐበሬታ**

Biology Grade 7 and 8 syllabus

Encarta premium 2009 DVD

Holmes, S., 1986 Henderson's Dictionary of Biological Terms 9<sup>th</sup> ed Long man Group Ltd., UK.

Raven, P.H., Johnson, G.B. (1988). Understanding biology, Times Mirror /Mosby College Publishing, Missouri, USA.

Reiss, M, H., Chapman, J.L. (1998). Ecology and conservation, Cambridge University Press, UK

[www.Wikipedia](http://www.Wikipedia)

# ምዕራፍ ③

# ስነህይወት ወድሰብን ጥዕናን

ዝተመደበሉ ክፍለ ግዜ፡ 15 ክ/ግዜ

## 1. መእተዊ ምዕራፍ

እዚ ምዕራፍ ክልተ ንኡስ ምዕራፍት ኣለውዎ። ስርዓተ ጭዋዳን ኣስከሬንን ብዝብል ንኡስ ምዕራፍ ይጀምር። ፈለግ ክፍለኣኣት፣ ኣወቓቕራን ግደ ስራሕን ስርዓተ ኣስከሬን ይቐርብ። ብምቕጻል ዓይነታት ኣዕጋምቲ፣ መጋጥምን ጭዋዳታትን የብርሀ። ብተወሳኺ ጭዋዳታት ብኸመይ ከምዝሰርሑ'ውን ይገልፅ።

እቲ ካልኣይ ንኡስ ምዕራፍ ድማ ብዛዕባ ኣሰራርዓ ስነ ወድሰብ ዝጥምት ኮይኑ ዓይነታት ኣስናን ወድሰብ፣ ግደ ስራሕቲ ሕድሕድ ዓይነት ስንን ቀመር ስንን ዝብሉ የጠቓልል።

ክልቲኦም ንኡሳን ምዕራፍት ከም ምይይጣት፣ ቻርትታት ምስራሕ፣ ሞዴላት ምድላውን ምቕራብን ዝብሉ ብተምሃሮ ዝስርሑ ብዝሕ ዝበሉ ንጥፈታት ዘጠቓልሉ እዮም። ስለዝኾነ መምህር ኣብ ክፍሊ ንተሳትፎ ተምሃሮ ስጡምን ስሩዕን ክትትል ምግባር የድሊ።

ልክዕ ከምቶም ካልኣት ምዕራፍት ኣብዚ ምዕራፍ'ውን ብመሰረት ክጭብጡዎ ዝግባእ ደረጃ ብቕጻት ኣብ መፅሓፍ ተምሃራይ ዝተዳለዉ ሕቶታት ክለሳ ምዕራፍ ንቐጻሊ ፈተሻ ብዘመቹ ኣገባብ ተዋሂቦም ስለዘለዉ ዝተቐመጡ ደረጃ ብቐጻታት ዕውታት ምዃናምን ዘይምዃናምን ጠመተ ብምሃብ ምርግጋዕ ኣገዳሲ ይኸውን።

ትሕዝቶታት እዚ ምዕራፍ ደጋጊሞም ብምንባብ ኣብ ውሽጢ ዝተመደበሎም ክፍለ ግዜ ንምሽፋን ዘክእል ውልቀ ትልሚ መምህር ምድላዉ ኣገዳሲ ይኸውን። እቲ ትልሚ ንኡሳን ምዕራፍት፣ ኣብ ሕድሕድ ክፍለ ግዜ ዝስርሑ ንጥፈታት ብዘርእ ኣገባብ ክዳሎ ኣለዎ። ብተወሳኺ ንሕድሕድ ስራሕቲ ተምሃሮ ምይይጥ ንምክያድ፣ ንጥፈታት ንምስራሕ፣ ንምቕራብ፣ ኣምራት ንምጥዕጻም፣ ንምጥንኻርን ንምግምጋምን ዝተውሃበ ሰዓት ብምብጻግ ብግቡእ ምጥቃም የድሊ።

## 2. ኣብዚ ምዕራፍ ትዕቢት ዝግበረሎም ውፅኢታት

ተምሃሮ ነዚ ምዕራፍ ምስተምሃሩ-

- ◆ ኣወቓቕራን ግደ ስራሕን ኣስከሬን ሰብ ምግላፅን ዓንድን ተቐፅላን ኢሎም ምምቃልን ይክእሉ።
- ◆ ዓይነት ኣዕጋምትን መጋጥምን ምዝርዛር፣ ግደ ስራሕቶም ምግላፅ፣ ንሕድሕዶም ኣብነታት ምሃብን ሞዴላት ተጠቐሞም ምግላፅን ይክእሉ።
- ◆ ዓይነታት ጭዋዳ ምዝርዛር፣ ኣወቓቕራን ግደ ስራሕቶምን ምግላፅን ሞዴላት ተጠቐሞም ከመይ ከምዝሰርሑ ምብርህራህን ይክእሉ።
- ◆ ጭዋዳታትን ኣስከሬንን ብሓባር ከመይ ከምዝሰርሑ ምግላፅ ይክእሉ።



- ◆ አድላይነት አካላዊ ምንቅስቃሴን ዝተመጣጠነ ምግብን ንጥዕና አዕጅምቲ፣ ጭዋዳታትን መጋጥምን ምግላፅ ይኽእሉ።
- ◆ ዝተፈላለዩ ዓይነታት ስኒ ወድሰብ ብምስያም ምስ ግደ ስርሖም ምዝማድ ይኽእሉ።
- ◆ ቀመር ስኒ ምግላፅ ይኽእሉ።
- ◆ ቀመር ስኒ ወድሰብ ምርኣይን ምስናይ ካልኦት መጥበውቲ እንስሳት ምንፅፃርን ይኽእሉ።

### 3. ቀንዲ ትሕዝቶታት ምዕራፍ

#### 3.1 ስርዓተጭዋዳን ኣስከፊንን

#### 3.2 ኣሰራርዓ ስኒ ወድሰብ

### 3.1 ስርዓተጭዋዳን ኣስከፊንን

ዝተመደበሉ ክፍለ ግዜ፡ 10 ክ/ግዜ

#### 1. ደረጃታት ብቕዓት ንኡስ ምዕራፍ

ተምሃሮ ነዚ ንኡስ ምዕራፍ ምስተምሃሩ፡-

- ◆ ስርዓተኣስከፊን ሰብ ዓንድን ተቐፅላን ኢሎም ኣብ ክልተ ይመቐሉ።
- ◆ ኣወቓቕቕራን ግደ ስራሕትን ኣስከፊን ሰብ ይገልፁ።
- ◆ ዓይነታት ኣዕጅምቲ ይዘርዘሩ።
- ◆ ንሕድሕድ ዓይነት ዓፅሚ ኣብነታት ይህቡ።
- ◆ ዓይነታት መጋጥም ይዘርዘሩ።
- ◆ ግደ ስራሕቲ ሕድሕድ ዓይነት መጋጥም ይዛረቡ።
- ◆ ዝንቀሳቐሱን ዘይንቀሳቐሱን መጋጥም ኢሎም ይምድቡ።
- ◆ ሞዴላት ተጠቂሞም ዝንቀሳቐሱ መጋጥም ይገልፁ።
- ◆ ዓይነታት ጭዋዳ ይዘርዘሩ።
- ◆ መዋቕራትን ግደ ስራሕትን ጭዋዳታት ይገልፁ።
- ◆ ሞዴላት ተጠቂሞም ጭዋዳታት ከመይ ከምዝሰርሑ ይገልፁ።
- ◆ ጭዋዳታትን ኣስከፊንን ብሓባር ከመይ ከምዝሰርሑ ይገልፁ።
- ◆ ንጥዕና ኣዕጅምቲ፣ ጭዋዳታትን መጋጥምን ኣድላይነት አካላዊ ምንቅስቃሴን ትኽክለኛ ኣመጋግባን ይገልፁ።

#### 2. መእተዊ ንኡስ ምዕራፍ

እዚ ንኡስ ምዕራፍ ንተምሃሮ ብዛዕባ ክፍለአካላት ኣስከፊን ወድሰብ የፋልጥ፣ መዋቕራትን ግደ ስራሕትን ስርዓተኣስከፊን የብራህርህ፣ ዓይነታት ኣዕጅምቲ፣ መጋጥም፣ መዋቕራትን ግደ ስራሕትን ጭዋዳታት፣ ጭዋዳታት ብኸመይ

ከምዝሰርሑ፣ አድላይነት አካላዊ ምንቅስቃሴን ትክክለኛ አመጋግባን ንጥዕና ጭዋዳን አስከሬንን ብዝምልከት መመያየጢ ሓሰባት የቸርብ።

**3. ሓበሬታ ንመምህር**

ስርዓተአስከሬን ሰብ ናይ ብዙሓት ዝተፈላለዩ አዕጅምቲ እኩብ እዩ። ዝተፈላለዩ አዕጅምቲ ነንርእሶም እናተገጣጠሙ ሙሉእ ናይ አስከሬን ስርዓት ይሃን።

እንስሳት ሰለስተ ቀንዲ ዓይነታት አስከሬን አለዉዎም። ንሳቶም ውን፡-

- ◆ ማያዊ አስከሬን (hydrostatic)
- ◆ ደጋዊ አስከሬን (exoskeleton)
- ◆ ውሽጣዊ አስከሬን (endoskeleton) እዮም።

ካብዚኦም ወድሰብ ውሽጣዊ አስከሬን አለዎ።

**ግደ ስራሕ ዝተፈላለዩ ክፋላት አስከሬን**

አስከሬን ዝተፈላለዩ ግደ ስራሕቲ ዘለዎ እንትኾን እቶም ቀንዲ ግና ምክልኻል፣ ምድጋፍን ምንቅስቃሴን ሰውነት እዮም።

- ◆ ምክልኻል፡- ሽክና ርእሲ ንሓንጎል ካብ ሓደጋ ይከላኸል ብተመሳሳሊ መሰንገል ልብን ሳምባን ይከላኸል።
- ◆ ድጋፍ፡- አስከሬን ንኹሉ ሰውነትና ዝድግፍን ቅርፂ ንክህልወና ዝገብርን እዩ።
- ◆ ምንቅስቃሴ፡- አስከሬን ምስ ጭዋዳ ብምትሕሓዝ ንክንንቀሳቅስ ይገብር።

ስርዓተአስከሬን ሰብ እዞም ዝስዕቡ መሰረታዊ ክፍልታት አለዉዎ። ንሳቶም ውን፡-

- ሽክና ርእሲ፣
- ዓንዲ ሑቕ፣
- መሰንገል፣
- መሓውር (ኢድን እግርን) እዮም።

**ዓይነታት መጋጥም**

ኣብ ሰውነትና ዝርከቡ አዕጅምቲ ተተሓሒዞም ይርከቡ። አዕጅምቲ ብዝተፈላለዩ ዓይነታት መጋጥም ዝተሓሓዙ እዮም። ዓይነታት መጋጥም ዘይንቀሳቅሱን ዝንቀሳቅሱን ተባሂሎም ኣብ ክልተ ይምቀሉ። ንሳቶም ውን፡-

1. ዘይንቀሳቅስ መጋጥም፡- ኣብነት ሽክና ርእሲ፣
2. ተንቀሳቅሲ መጋጥም
  - ሀ. ተንሸራታቲ መጋጥም፡- ኣብነት አዕጅምቲ ዓንዲሑቕ፣ መሰንገልን ዓካሪቶን፣
  - ለ. ተዓፂ መጋጥም፡- ኣብነት ብርኪ ኢድን እግርን፣

- ሐ. ዘዋሪ መጋጥም፡- ኣብነት መጋጥም ማሕጎፋን ላዕለዎይ ቅልፅም ኢድን፣ ላዕለዎይን ቅልፅም እግርን ጎሎን እዮም።
- መ. ቅላስ መጋጥም፡- ኣብነት ኣብ ክሳድናን ክሳድ ኢድናን ዝርከቡ መጋጥም።

**አወቓቕራን ግደ ስራሕን ጭዋዳታት**

ኣብ ሰውነትና ዘለዉ ጭዋዳታት ብሙሉኡም ኣብ ሰለስተ ዓበይቲ ክፋላት ይምደቡ። ንሳቶምዎን፡-

- ሀ. ጭዋዳታት ኣስከሬን፣
- ለ. ጭዋዳታት ልብን፣
- ሐ. ልሙዓት ጭዋዳታትን እዮም።

ጭዋዳታት ምእዙዛትን ዘይምእዙዛትን ተባሂሎም ኣብ ክልተ ይምቀሉ። ምእዙዛት ጭዋዳታት ዝበሃሉ ዝገብርዎ ምንቅስቓሳት ኩሉ ብድልየትና ክንቆፃፀር ንክእል እዩ። ዘይምእዙዛት ጭዋዳታት ድማ ዝፍፅምዎም ስራሕቲ ብድልየትና ክንቆፃፀርም ኣይንክእልን።

**ጥዕና ጭዋዳታትን ኣስከሬንን**

ጥዕና ጭዋዳታትን ኣስከሬንን ንክሕሎ ኣካላዊ ምንቅስቓስ፣ ትክክለኛ ኣመጋግባ ምክታልን ግቡእ ዕረፍቲ ምርካብን የድሊ።

**ኣንጉዕ እንታይ እዩ?**

ማእኸላይ ክፋል መብዛሕትኡም ኣዕፅምቲ ኣንጉዕ ዝሓዘ እዩ። ንሰውነትና ዝኾኑ ሓደሽቲ ዋህዮታት ቀይሕ ደም ኣብ ኣንጉዕ ይስርሑ። ኩሎም ኣዕፅምቲ ኣንጉዕ ኣለዎም ምባል ኣይከኣልን።

ጥዕንኡ ዝተሓለወን ጥንኩርን ዓፅሚ ንክህልወና ኣብ ንምገቦ ምግቢ ብዝሕ ዝበለ ካልስየም ምህላዉ ክነረጋግፅ ይግባእ። ካልስየም ብበዝሒ ኣብ ሰውነትና ዝርከብ ብረታዊ ማዕድን እንትኾን ናይዚ 99% ድማ ኣብ ኣዕፅምቲ ይኸዘን። ካልስየም ኣብ ህንፃት ጥንኩር ዓፅሚ ብተወሰኹ ልቢ፣ ጭዋዳታትን መትንታትን ስራሕቶም ብግቡእ ክሰርሑ ይሕግዝ።

**ሊጋመንት እንታይ እዩ?**

ሊጋመንት ዝተወጠረ ናይ ቲሹ ጥማር እንትኾን ኣዕፅምቲ ኣብ መጋጥም ነንባዕሎም ክተሓሓዙ ይገብር። ኣብ መንጎ እቶም መጋጥም ዝርከብ ቆርጠምጠማ ዝበሃል ቲሹ ኣሎ። እዚ ልክዕ ከም ናይ ሰውነትና ተፈጥሮአዊ መከላኸሊ ንዝረት (shock absorber) ኮይኑ ብምግልጋል ኣዕፅምቲ ይድግፍን ነንባዕሎም ከይፋሓፉሉ ይገብርን። ብተወሰኹ ከም እዘንን ኣፍንጫን ዝበሉ ኣዕፅምቲ ኣልቦ ንዝኾኑ ክፍለኣካላት ሰውነትና ናይ ባዕሎም ቅርፂ ክህልዎም ይገብር።

**ሰደቻ 3.1 ኣብ ዝተፈላለዩ ዕድመ ንዝርከቡ ኣካላት ዝምከር ኣካላዊ ምንቅስቃስ**

ኣብ 7-12 ዓመት ህፃናት	ኣብ 13-18 ዓመት መናእሰይ	ኣብ 19-55 ዓመት ዓበይቲ	ልዕሊ 55 ዓመት ሽማግሌታት
ኣብ 1-2 ሰዓታት ብርቱዕ ምንቅስቃስ	ኣብ ሰሙን ኣብ 3-5 ግዜ ብርቱዕ ምንቅስቃሳት	ኣብ ሰሙን ሰለስተ ግዜ ን1/2 ሰዓት ዝኣክል ብርቱዕ ምንቅስቃስ	ኣብ ሰሙን 3-4 ግዜ ማእኸላይ ምንቅስቃስ
ነፃ ፀወታ /ጉያ/	ጭዋዳታት ዝሃንፁ ምንቅስቃሳት ምስራሕ	ጅምናስቲክ ብምስራሕ ጥንካረ ሰውነት ምርግጋዕ	ብትልሚ ዕለታዊ ጉዕዞ ምክያድ
ክእለት ጋንታዊ ስፖርት፣ ስዕስዒትን ሓመሳን ምምዕባል	ቴንስ፣ ምሕማስ፣ ብፈረስ ምግላብ	ሳይክል፣ ዑደት ናብ ዝተፈላለዩ ዓድታት	ቡብመዓልቱ እንተይበዘሐ ጅምናስቲክ ኣካላዊ ምንቅስቃስ
ኣብ ትምህርቲ ጥንካረ ኣካል ወፃኢ ብዙሕ ኣካላዊ ምንቅስቃስ ምግባር	ጋንታዊ ስፖርትን ስዕስዒትን ምቕፃል	ኣባል ጋንታ ጉያ፣ ሳይክል፣ ዑደትን ምጂን	ውሑድ ጅምናስቲክ ንምስራሕ ምፍታን

**4. መበገሲ ሓሳብ ኣቀራርባ ምምሃር ምስትምሃር**

**4.1 መበገሲ ሓሳብ መምህሪ ሓገዛት**

- ◆ ቻርትታት፣ ስእልታትን ሞዴላትን ኣስከፊን ወድሰብ፣ ኣዕፅምትን ተፃራሪ ተግባራት ጭዋዳታትን ብቤት ትምህርቲ ወይ ብተምሃሮ ክቐርቡ ብምግባር ምጥቃም።

**4.2 ኣገባብ ኣመሃህራ**

ንንጥፈታት ጉጅለን ኣብ ቤተንባብ ንዝካየዱ ንባባትን ቅድመ ምድላዎት ብምግባር ትልሚ ብምውፃእ ናብ ተግባር ምእታው ኣገዳሲ ይኸውን።

ኣድለይቲ ቻርትታትን ሞዴላትን ኣብ ቤት ትምህርቲ ምህላዎም ኣቐዲምካ ምርግጋዕ የድሊ። እንተዘይሃለዮም ግና ብናይ ከባቢ ማተሪያላት ምድላዎም ኣገዳሲ ይኸውን።

ነዚ ንኡስ ምዕራፍ ተምሃሮ ብዛዕባ እንታይነት ጭዋዳ ክገልፁ ብምሕታት ምጅማር ይከኣል። ብተወሳኺ ዓይነታት ኣስከፊን እንስሳት ንክዝርዝሩ ምሕታት። ኣብ ዓንዲ ሑቕ ዘለዎም እንስሳት ንዝርከቡ ኣስከፊን ፍሉይ ጠመተ ምሃብ። ብምቕፃል ኣስከፊን

ወድሰብ ዓንድን ተቆፅላን ተባሂሎም ኣብ ክልተ ከምዝምቀሉ ንተምሃሮ ምሕባር። ዓንዲ ኣስከሬን ማእኸላይ ዘንጊ ኮይኑ ኣዕፅምቲ ሽክና ርእሲ፣ መሰንገልን ዓንዲ ሑቕን ከምዝሕዝ፣ ተቆፅላ ኣስከሬን ድማ መሓውራትና (ኢድን እግርን)፣ ዓፅሚ ማሕጎፋን ክላሺክልን (Pectoral girdle)፣ ዓፅሚ ጎሎን ሳክረምን (Pelvic girdle) ከምዝሕዝ ንተምሃሮ ምግላፅ የድሊ። ተምሃሮ ቻርት ኣስከሬን ወድ ሰብ ተጠቂሞም ንንጥፈት 3.1 ክሰርሑን ዓንድን ተቆፅላን ኣስከሬን ክፈልዩን ምግባር።

በዚ መሰረት ዓንዲ ኣስከሬን ሽክና ርእሲ፣ ኣዕፅምቲ ክሳድ፣ መሰንገልን ዓንዲ ሑቕን ከምዝሕዝ ተቆፅላ ኣስከሬን ድማ ኣዕፅምቲ ኢድ፣ እግሪ፣ ማሕጎፋን ክላሺክልን፣ ጎሎን ሳክረምን (ዓፅሚ ጭራ) ከም ዝሕዝ ብምግላፅ ምጥቕላል።

ከምኡ'ውን ንጥፈት 3.2 ሞዴል ወይ ስእሊ ስርዓተ ኣስከሬን ሰብ ተጠቂሞም ኣዕፅምቲ ዓንዲ ኣስከሬን ብፍላይ ኣዕፅምቲ ዓንዲ ሑቕ ብቑዕ 33 ከምዝኾኑ ክፈልዩን ንጥፈት 3.3 ኣዕፅምቲ ተቆፅላ ኣስከሬን ከለልዩን ምግባር። ብተመሳሳሊ ኣዕፅምቲ ሽክና ርእሲን መሰንገልን'ውን ክፈልዩ ምግባር። ተምሃሮ ንጥፈት 3.4 ሞዴል ኣስከሬን ወድሰብ ብካርቶን ሰሪሖም ክገጣጥሙ እኹል ግዘ ምሃብ ወይ ብመልክዕ ዝ ፅዩ ክሰርሑ ምግባር። ካብዚ ብተወሳኺ ተምሃሮ ናይ "ኣምር ማፕ" ዓንድን ተቆፅላን ኣስከሬን ኣብ ፀሊም ሰሌዳ ክስእሉ ምሕታት። ኣብ መወዳእታ ኣብ መንጎ ዓንድን ተቆፅላ ኣስከሬንን ዘሎ ቀንዲ ኣፈላላይ ምስ ግደ ስራሕቶም እናተሓሳዙ ክገልፁ ምሕታት።

ተምሃሮ ኣዕፅምቲ ዓንድን ተቆፅላን ኣስከሬን ኣለሊዮም ኣስማቶም ብትኽክል ክፀርሑ ምኽኣሎም ምርግጋዕ የድሊ። ድሕርዚ ናብ ኣወጃቕቶን ግደ ስራሕን ኣስከሬን ምቕፃል ይክኣል። ኣብ መወዳእታ ተምሃሮ ብዛዕባ ኣወጃቕቶን ግደ ስራሕን ኣስከሬን ወድሰብ ኣፀቢቆም ዘስተማቕርዎ ምጂኖም ምርግጋዕ።

ኣብ መፅሓፍ ተምሃራይ ዘሎ ስእሊ ብምጥቃም ብዛዕባ መዋቕራዊ ትሕዝቶ ዓፅሚ ንተምሃሮ ምፍላጥ የድሊ። ቀዲሎም ተምሃሮ ንጥፈት 3.5 ክሰርሑ ምግባር ይግባእ። እዚ ንጥፈት ተምሃሮ ኣዕፅምቲ ንምፍላይን ንምምዳብን ይሕግዮም። በዚ መሰረት ኣዕፅምቲ ነዊሕ፣ ሓዲር፣ ሰፊሕን ዘይምዕሩይን ኢሎም ይምድቡ። ኣብነት ዓፅሚ ታሕተዋይ ቅልፅምኢድ (ነዊሕ)፣ ኣዕፅምቲ ዓንዲ ሑቕ (ዘይምዕሩይ)ን ኣዕፅምቲ መሰንገልን ማሕጎፋን (ሰፊሕ) ኢሎም ይፈልዩ። ካብዚ ብምቕፃል ተምሃሮ ንጥፈት 3.6 ክሰርሑን ኣብ መፅሓፍ ተምሃራይ ዘለዉ ሕቶታት ክምልሱን ምግባር የድሊ።

ብዛዕባ እንታይነት መጋጥም ዝተወሰኑ ሕቶታት ንተምሃሮ ብምሕታት ትኽክለኛ ትርጉም መጋጥም ክፈልጡ ምግባር ይግባእ። መጋጥም ዝንቀሳቕሱን ዘይንቀሳቕሱን ተባሂሎም ኣብ ክልተ ከምዝምቀሉን ንተምሃሮ ብምሕባር ተንቀሳቓሲ መጋጥም ዝበሃሉ ዘዋሪ መጋጥም፣ ተፃፊ መጋጥም፣ ተንሸራታቲ መጋጥምን ቅላስ መጋጥምን

ከምዝኾኑ ንተምሃሮ ምግላፅ የድሊ። ብምቕጻል ነዚ ትምህርቲ ንምርጓድ ተምሃሮ ንጥፈት 3.7 (ሞዴላት ዓይነታት መጋጥም) ክሰርሑን ብዛዕባ ተግባር ሕድሕድ ዓይነት መጋጥም ክገልፁን ወይ ከብርሁን ምግባር። ኣብ መወዳእታ ኣብዚ ንኡስ ምዕራፍ ንዝቐረቡ ሕቶታት ንክምልሱ ምሕታትን መጠቓለሊ ምሃብን የድሊ።

ብዛዕባ ጭዋዳታት ምስትምሃር ንምጅማር ኣብ ንኡስ ምዕራፍ 2.2 ብዛዕባ ዋህዮ ዝተምሃርዎ ትምህርቲ ንተምሃሮ ብምዝክኻር እንተኾነ ዝበለፀ እዩ። ብምቕጻል ንተምሃሮ ጭዋዳታት እንታይ እዮም? ግደ ስራሕ ጭዋዳታት እንታይ እዩ? ዝብሉ ሕቶታት ብምሕታት ተምሃሮ መልሲ ምስሃቡ መምህር ጭዋዳታት ካብ ዕሕግታት ጭዋዳ ዝተሰርሑ ቲሹታት ምዃኖም ይንገሩዎም። ከምኡ'ውን ጭዋዳ ንምሽምራር ዝሕግዙ ኣክቲንን ማዮሲንን ዝተበሃሉ ፊላመንትታት ከምዘለውዎም ምሕባር። ብምቕጻል ጭዋዳታት ሰውነት ንምንቅስቓስ፣ ንድፍኢት ደም፣ ንምትንፋስን ውሽጣዊ ኣካላትና ንምክልኻልን ከምዘድልዩ ስፍሕ ዝበለ መብርሂ ምሃብ ይግባእ።

ብዛዕባ ዓይነታት ጭዋዳ ተምሃሮ ክገልፁ ምሕታት። ስእሊ ተጠቐሞም ሰለስተ ዓይነታት ጭዋዳታት ከምዘለዉ ክዛረቡ ዕድል ምሃብ። መፍለዩ ባህርያት እዞም ጭዋዳታትን ኣብ ሰውነትና ዝርከቡሉ ቦታን ንተምሃሮ ሓበሬታ ምሃብ ኣገዳሲ ይኸውን።

ቀዲሎም ተምሃሮ ንጥፈት 3.8 ክሰርሑ ምግባር የድሊ። ቀንዲ ዕላማ እዚ ንጥፈት ጭዋዳታት ብኸመይ ከምዝሰርሑ ምፍታሽ እዩ። ካብ ዝተፈላለዩ ጉጅለታት ዝተወሰኑ ተምሃሮ ብምውሳድ ዘዳለውዎ ሞዴል ተጠቐሞም ኣብ መንጎ ጭዋዳን ዓዕምን ዘለዉ ርክባት ክርእዩ ምግባር። ጭዋዳታት ብተፃራርነት ከምዝሰርሑ ንተምሃሮ ምሕባር። ነዚ ትምህርቲ ዝበለፀ ተኣማኒ ንምግባር ዝኣክል ፈለማ ክልተ ፍቓደኛታት ዝኾኑ ተምሃሮ ብምምራፅ እጅገኦም ከውዕኑ ምግባር። ቀዲሎም ኢዶም ንቕድሚት ክዝርግሑ ምግባር። ኣይናይ ጭዋዳ ኢዶም ይሽምረር ከምዘሎ ምምልካት። እንደገና ዝተዘርገሑ ኢዶም መሊሶም ክዓዕፉዎ ምግባር። ኣይናይ ጭዋዳ ኢዶም ይሽምረር ከምዘሎ ምዕባብ።

ኣብ መወዳእታ ንጥፈት 3.9 መሰረት ብምግባር ኣብ ኣድላይነት ስሩዕ ኣካላዊ ምንቅስቓስን ትክክለኛ ኣመጋግባን ንጥዕና ዓዕሚ፣ ጭዋዳን መጋጥምን ዝመሰሎም ሓሳብ ክህቡ ንተምሃሮ ምሕጋዝ። ኣብ መወዳእታ ግቡኣት ኣካላዊ ምንቅስቓስን ኣመጋግባን ብመሰረት ዕድመ ምዃኖምን ዘይምዃኖምን ንተምሃሮ ምሕታት። ብምቕጻል ኣብ ሓበሬታ ንመምህር ዘሎ ሰደቓ 3.1 ኣብ ዝተፈላለዩ ዕድመ ዝርከቡ ኣካላት ዝምክር ኣካላዊ ምንቅስቓስ ብምግላፅ ምድምዳም።

**መጠቻ ለሊ**

ነዚህ ዝስዕቡ ቁምነገራት ጠመተ ብምሃብ ምጥቕላል፡-

- ◆ ኣስከሬን ወድሰብ ዓንድን ተቐፅላን ክፋላት ከምዝሕዝ፤
- ◆ ስርዓተ ኣስከሬን ወድሰብ ካብ ኣዕፅምቲ፣ ቆርጠምጠማ፣ መጋጥም፣ ጅማት (ቴንዶን)ን ሊጋመንትን ከምዝህነፅ፤
- ◆ ብመሰረት ቅርፅም ዝተፈላለዩ ዓይነት ኣዕፅምቲ ሰብ ከምዘለዉ፡፡ ንሳቶም ወን ነዊሕ፣ ሓዲር፣ ሰፊሕን ዘይምዕርዩን ኣዕፅምቲ ከምዝኾኑ፤
- ◆ መጋጥም ክልተ ወይ ልዕሊ ኣዕፅምቲ ዝራኽቡሉን ክንቀሳቕሱ ዝገብርን መራኽቢ ከምዝኾነን፣ ተንቀሳቕስትን ዘይንቀሳቕሱን ክኾኑ ከምዝክእሉን፡፡

ሽክና ርእሲ ኣብነት ዘይንቀሳቕሱ ኣዕፅምቲ እዩ፡፡ ዝንቀሳቕሱ ኣዕፅምቲ ድማ ኣዕፅምቲ ክሳድ፣ ማእገር፣ ሑቕ፣ ብርኪ ኢድ፣ ክሳድ ኢድ፣ ኣዓብዕቲ ኢድ፣ ብርኪ እግሪ፣ ዓካሪቶ፣ ኣዓብዕቲ እግሪ፣ ወዘተ ዝብሉ ይርከቡዎም፡፡

- ተንቀሳቕስቲ መጋጥም፣ ዘዋሪ መጋጥም ተዓፃፊ መጋጥም፣ ተንሸራታቲ መጋጥምን ቅላስ መጋጥምን ተባሂሎም ይምደቡ፡፡
- ጭዋዳታት ንምንቅስቓስ ዝጠቕሙ ቲሹታት ከይኖም ሰለስተ ዓይነታት እዮም፡፡ ልሙፅ ዋጭዳታት ውሽጣዊ ኣካላት ንምንቅስቓስ፣ ጭዋዳታት ኣስከሬን ንምንቅስቓስ ኣስከሬን፣ ጭዋዳታት ልቢ (ካርዲያክ) ድማ ንምሽምራርን ምስፍሕፋሕን ልቢ ይጠቕሙ፡፡
- ጭዋዳታት ንክሽምረሩን ንክዘርግሑን ብተፃራርነት ዝሰርሑን ብፅምዲ ዝነብሩን እዮም፡፡

**4.3 ክትትልን ፈተሻን**

ስም ዝርዝር ኩሎም ተምሃሮ ዝተፈላለዩ ክፍልታት ብምሓዝ ሕድሕድ ተምሃሮ ዝሰርሑዎ ንጥፈት፣ ተሳትፎ ምይይጥን ከይዲምምሃር ምስትምሃርን ዝርዝር ኩነታቶም ምምዘጋብ የድሊ፡፡ ሕቶታት ብምሕታትን መልመዲ 3.1 ክሰርሑ ብምግባርን ፈተሻ ምክያድ፡፡ ደፍተሮም ብምክትታልን ብምእራምን ምምዘጋብ፡፡ ዝተዓወቱ ምዃኖም ምርግጋዕ፡፡ ትሕቲ ዘዕግብ ብቕዓት ዘመዘገቡ ተምሃሮ ተወሳኺ ሓገዝ ይገበረሎም፡፡ ልዕሊ ዘዕግብ ብቕዓት ዝሰርሑ ተምሃሮ ድማ ንዝበለፀ ውፅኢት ምትብባዕ የድሊ፡፡

**ተወሰኽቲ ሕቶታት |**

1. ኣስማት ኣዕፅምቲ ሽክና ርእስን ዓንዲሑቕን ፀሓፉ፡፡
2. ኩሎም ኣዕፅምቲ መሓውርና (ኢድን እግርን) ፀሓፉ፡፡
3. ግደ ስራሕቲ ኣዕፅምቲ መሰንገል እንታይ እዮም?
4. ኣብነት ከም ማዕዖ ዝሰርሑ መጋጥም ሃቡ፡፡
5. ፅምዲ ጭዋዳታት ብኸመይ ይሰርሑ?

**ካርታ ኣምር (Concept map)**

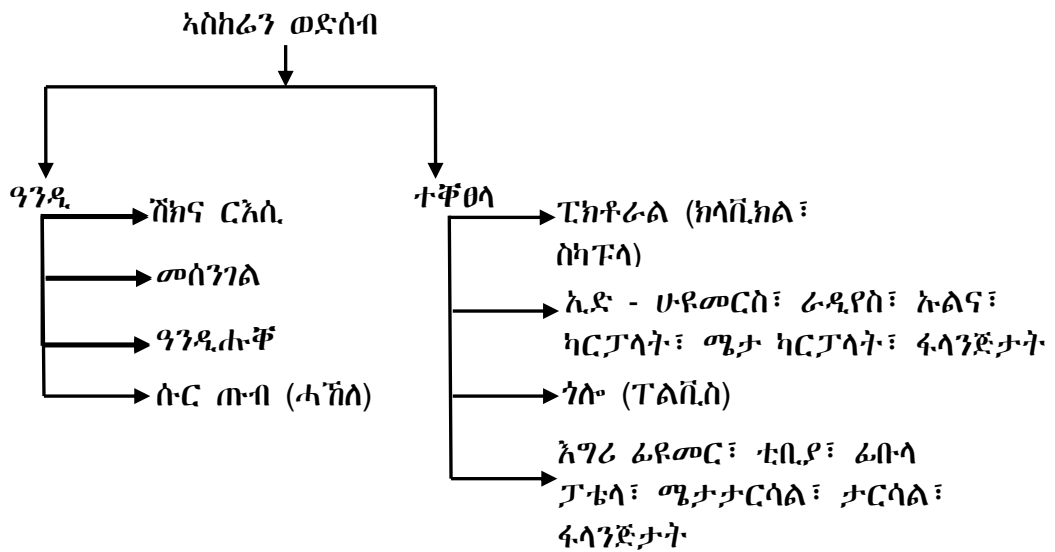

**መልሲ መልመዲ 3.1**

- |      |      |      |      |      |
|------|------|------|------|------|
| 1. ሀ | 3. መ | 5. መ | 7. ሰ | 9. ሰ |
| 2. መ | 4. ሰ | 6. መ | 8. ሐ |      |

**መልሲ ተወሰኸቲ ሕቶታት I**

1. ክራንየምን ኣዕዕምቲ ገዕን (facial bones)
2. ኣዕዕምቲ ኢድ:-
  - ◆ ላዕለዋይ ቅልፅም ኢድ (Humerus)
  - ◆ ራዲየስ (Radius)
  - ◆ ኡልና (Ulna)
  - ◆ ኣዕዕምቲ ክላር ኢድ (Carpals)
  - ◆ ከብዲ ኢድ (Metacarpals)
  - ◆ ኣዓብዕቲ (Phalanges)::
- ኣዕዕምቲ እግሪ:-
  - ◆ ላዕለዋይ ቅልፅም እግሪ (Femur)
  - ◆ ኣዕዕምቲ ታሕተዋይ ቅልፅም እግሪ፣
    - ቲቢያ (Tibia)
    - ፊቡላ (Fibula)
  - ◆ ዓካሪቶ (Tarsals)
  - ◆ ከብዲ እግሪ፣ (Metatarsals)
  - ◆ ኣዓብዕቲ፣ (Phalanges)
3. ከም ሳምባን ልብን ዝበሉ ውሽጣዊ ኣካላት ንምክልኻል።
4. ብርኪ ኢድ፣ ብርኪ እግርን ዓካሪቶን ፅቡቓት ኣብነታት ከም ማዕዖ ዝሰርሕ ተዓፃፊ መጋጥም እዮም።
5. ፅምዲ ጭዋዳታት ብተፃራርነት እንትሰርሑ እቲ ሓደ እንትሽምረር እቲ ካልእ ይዘርጋሕ።



### 3.2 አሰራርና ስነ ወድሰብ

ዝተመደበሉ ክፍለ ግዘ: 5 ክ/ግዘ

#### 1. ደረጃታት ብቕዓት ንኡስ ምዕራፍ

ተምሃሮ ነዚ ንኡስ ምዕራፍ ምስተምሃሩ:-

- ◆ ዝተፈላለዩ ዓይነታት አስናን ወድሰብ ይፀርሑ።
- ◆ ዓይነታት አስናን ወድሰብ ምስ ግደ ስራሕቶም የዛምዱ።
- ◆ ቀመር ስነ ቁፅሪ፣ ዓይነታትን አሰራርን ስነ ዘርኢ ዝሓፀረ መንገዱ ምዃኑ ይገልፁ።
- ◆ ቀመር ስነ ወድሰብ የርእዩ።
- ◆ ቀመር ስነ ወድሰብ ምስ ቀመር ስነ ካልኦት እንስሳት የነፃፅሩ።

#### 2. መእተዊ ንኡስ ምዕራፍ

እዚ ንኡስ ምዕራፍ ንተምሃሮ ምስ ዝተፈላለዩ ዓይነታት አስናን ወድሰብን ግደ ስራሕቶምን ዘፋልጥ እዩ። ተምሃሮ ቀመር ስነ ምስ ዝብል ቃል ክላለዩ ኣለዎም። ብምቕፃል ቀመር ስነ ሰብ ምስናይ ካልኦት እንስሳት ቀመር ስነ የነፃፅሩ።

#### 3. ሓበሬታ ንመምህር

አሰራርና ስነ:- ቁፅርን ቅደም ሰዓብን አስናን እንስሳት ምስ ኩነታት ኣመጋግቦአም ዝተተሓሓዘ እዩ። ንኣብነት አሰራርና ስነ በጊዕ ሳዕሪ ንምብላዕ፣ ክልቢ ስጋ ንምብላዕን ሰብ ድማ ክልቲኡ (ተኽልን ስጋን) ንምብላዕ ዘኽእል እዩ።

#### ዓይነታት አስናን

መብዛሕትኦም ዓበይቲ መጥበውቲ እንስሳት እዞም ዝስዕቡ ኣርባዕተ ዓይነታት አስናን ኣለውዎም። ንሳቶምውን:-

- ሀ. መሪሕ ስነ (Incisors):- ንምቕራፅ (ምንካስ) ምግቢ፣
- ለ. ዓቃቢቶ (Canines):- ንምብላዕ ምግቢ፣
- ሐ. ኩርምቲ (Premolars):- ንምሕያኽን ምጥሓንን ምግቢ፣
- መ. ኩርምቲ ሓይሊ (Molars):- ንምሕያኽን ምጥሓንን ምግቢ እዮም።

ቀመር አስናን:- ቀመር ስነ ቁፅርን ዓይነትን አስናን ኣብ ፍርቂ ታሕተዎይን ላዕለዎይን ምንጋጋ የርእይ። ቀመር ስነ ብናይ እንግሊዝኛ መጀመሪያ ፊደል ስም አስናን ይውከል። እዚ ብትግርኛውን ምርኣይ ይከኣል።

$$\left( \frac{ICPM}{ICPM} \right) = \left[ \frac{\text{መዓኩኩሓ}}{\text{መዓኩኩሓ}} \right]$$

ዝተፈላለዩ መጥበውቲ እንስሳት ነናይ ባዕሎም ቀመር ኣስናን ኣለዎም። ኣብነት

- ከልቢ =  $\frac{3142}{3143}$
- በጊዕ =  $\frac{0033}{3133}$
- ሓሰማ =  $\frac{3143}{3143}$

#### 4. መበገሲ ሓሳብ ኣቀራርባ ምምሃር ምስትምሃር

##### 4.1 መበገሲ ሓሳብ መምህሪ ሓገዛት

መርኣያታት ኣስናን፣ ቻርትታትን ሞዴላትን ኣስናን ምጥቃም።

##### 4.2 ኣገባብ ኣመሃህራ

ነዘም ትሕዝቶታትን ንጥፈታትን ንምፍፃም ዘክእል ትልሚ ኣቐዲምካ ምድላው የድሊ። ኣብዚ ንኡስ ምዕራፍ ሰለስተ ንጥፈታት (ኣብ ምስራሕ ሞዴላትን ጉጅለ ምይይጥን) ከም መበገሲ ኣብ መፅሓፍ ተምሃራይ ቀሪቦም ኣለዉ። ኣብ ቤተንባብ ንምንባብ፣ ንተግባራዊ ስራሕትን ንፅፅር ቀመር ስኒ ሰብ ምስ ካልኦት እንስሳትን ሰዓት ክምደበሎም ይግባእ።

ነዚ ምዕራፍ ተምሃሮ ምስ ኣወቓቕቑ ስኒ ወድሰብን ግደ ስራሕቶምን ብምፍላጥ ምጅማር ይግባእ። ብምቕፃል ወድሰብ ክልተ እኩብ (Set) ኣስናን (ፀባ ስንን ቀዋሚ ስንን) ከምዘለዉዎ ንተምሃሮ ምግላፅ። ብድሕርቲ ዓለራርዓ ኣስናን ማለት ትርጉሙ ኣቀማምጣን ምውዳድን ኣስናን ኣብ ኣፍ ከምዝኾነ ንተምሃሮ ምሕባር።

ካብ መእተዊ ብምቕፃል ኣብ ኣፎም ዝርከቡ ዓይነታት ኣስናን ክፀርሑ ንተምሃሮ ምሕታት። ብምቕፃል ንጥፈት 3.10 ተምሃሮ ብጉጅለ ኮይኖም ክሰርሑ መምርሒ ምሃብ። እዚ ንጥፈት ተምሃሮ ክፍለ ኣካላት ስኒ ሰብ ከለልዩን ስምም ክፅሕፉን ዝሕግዝ እዩ። እዚኦም ድማ ክራውን፣ ክሳድን ሱር ስንን ከምዝኾኑ ብምሕባር ምጥቕላል። ላዕላዎይ ክፋል ስንና ኢናሜል ብዝተባሃለ ዓዕዳን ጥንኩርን ነገር ከምዝሸፈን ምግላፅ። ኢናሜል ኣብ ሰውነትና ዝርከብ ብሕታዊ ኣዝዩ ጥንኩር ዝኾነ ነገር እዩ።

ድሕርቲ ተምሃሮ ንጥፈት 3.11 ብምስራሕ ሕድሕድ ዓይነት ስኒ ብመሰረት ዘለዎ ቅርፂ ምስ ግደ ስርሑ ከዛምድዎ ምግባር። ነዚ ብቐሊሉ ኣብ ውሽጢ ክፍሊ ንምምይያጥ ዝሕግዙ ከም መሪሕ ስኒ እንታይ ዓይነት ቅርፂ ኣለዎ? ምግቢ ንምብላፅ ብኸመይ ይጠቅም? ዝብሉ ሕቶታት ንተምሃሮ ብምሕታት ምስራሕ ይከኣል። ነዘም ከምዚኦም ዓይነት ሕቶታት ነቶም ዝተረፉ ሰለስተ ዓይነታት ኣስናን'ውን ደጊምካ ብምሕታት ተምሃሮ ክምልሱ ምግባር ይከኣል። ኣብ መወዳእታ ኣርባዕተ ዓይነታት

አስናን ከምዘለወና ንሳቶም'ውን መሪሕ ስኒ (ንምቕራፅ)፣ ዓቃቢቶ (ንምብሳፅ)፣ ኩርምትን ኩርምቲ ሓይልን ንምጥሓንን ምሕያኸን ከምዘኾኑ ብምግላፅ ምጥቕላል።

ኣብ መወዳእታ እዚ ንኡስ ምዕራፍ ቀመር ስኒ ቁፅሪ፣ ዓይነትን ቅደም ሰዓብን ኣስናን ብዘቐለለ መንገዲ ምርኣይ ከምዘኾነ ምግላፅ የድሊ። ብምቕጻል ተምሃሮ ንጥፈት 3.12 ክሰርሑን ምዕራፍ ቀመር ስኒ ብተግባር ክለማመዱን ምግባር። ድሕርዚ ጠቕላላ በዘሒ ኣስናን ሰብ ካብ ቀመር ስኒ ብኸመይ ከስልሑ ከምዘክእሉ ንተምሃሮ ምሕታት። ተምሃሮ ቀመር ስኒ ሰብ ምስ ቀመር ስኒ ካልኣት እንስሳት ንኣብነት ድሙ፣ ክልቢ፣ ላሕሚ፣ በጊፅ፣ ኣንጭዋን ማንትሉን ዝበሉ ኣብ ቤተመጻሕፍቲ ካብ ዝርከቡ መጻሕፍቲ ብምንባብ ከነፃፅሩ ምግባር። ንምጥንኻር ዝኣክል መጥበውቲ እንስሳት ከከም ባህሪ ኣመጋግበኦም ዝተፈላለዩ ቀመር ስኒ ከምዘለዎም ተምሃሮ ክግንዘቡ ብምግባር ኣብ መደምደምታ ክበፅሑ ምግባር ይግባእ።

**መጠቓለሊ**

ኣብዞም ዝስዕቡ ቁምነገራት ጠመተ ብምሃብ ምጥቕላል የድሊ።

- ◆ ኣሰራርዓ ስኒ ማለት ኣቀማምጣን ቅደም ሰዓብን ኣስናን ኣብ ኣፍ ከምዘኾነ
- ◆ ኣርባዕተ ዓይነታት ኣስናን ሰብን ካልኣት እንስሳን ኣለዉ። ንሳቶም'ውን፦
  - መሪሕ ስኒ - መቐስ ዝመስሉን ንምቕራፅ ዝጠቕሙን፣
  - ዓቃቢቶ - መንኮሊ ዝመስልን ንምንጂል ወይ ንምቕዳድ ዝጠቅምን፣
  - ኩርምትን ኩርምቲ ሓይልን - መጥሓን ዓይነት ኮይኖም ንምድቃቕ ይጠቕሙ።
- ◆ ቀመር ስኒ - ቁፅሪ፣ ዓይነትን ቅደም ሰዓብን ኣስናን ኣብ ፍርቂ ላዕለዎይን ታሕተዎይን ምንጋጋ ብፍላይ ኣብ መጥበውቲ እንስሳት ንምርኣይ ዝጠቅም ቀመር።

**4.3 ክትትልን ፈተሻን**

ብመምህር ዝዳለዉ ሕቶታትን ንጥፈታትን ክሰርሑ ብምግባር ፈተሻ ምክያድ። ኣድላዩ ኮይኑ ኣብ ዝርከበሉ እዋን ደፍተር ተምሃሮ ምርኣይን ዝሰርሑዎም ስራሕቲ ምእራምን። ስም ዝርዝር ተምሃሮ ዝሓዘ መዝገብ ተምሃሮ ብምድላው ዕለታዊ ንጥፈቶም፣ ተሳትፎኦምን ውፅኢቶምን ምምዘጋብ።

**መልሲ መልመዲ 3.2**

1. መ      2. ሀ      3. ሐ      4. መ      5. ለ
6. ሀ

**ተወሰኸቲ ሕቶታት II**

1. ንምምንጫት ዝጠቅም ዓይነት ስኒ ኣይናይ እዩ?
2. ንምጥሓን ዝጠቅም ዓይነት ስኒ ኣይናይ እዩ?
3. ናይ ባዕልኹም ቀመር ስኒ ፀሓፉ? ክንደይ ኣስናን ኮይኖም?

**መልሱ ተወሰኝቲ ሕቶታት II**

1. መሪሕ ስኒ፣
2. ኩርምትን ኩርምቲ ሓይልን፣
3. ብዘለዎም በዝሒ ኣስናን ኣቲ መልሱ ክፈላለ ይኸእል።

**መልሱ መጠቓለሊ ሕቶታት ምዕራፍ 3**

**I: ምረፁ**

- |      |       |      |      |
|------|-------|------|------|
| 1. ሀ | 2. ሐ  | 3. መ | 4. ሀ |
| 5. ለ | 6. መ  | 7. መ | 8. ሐ |
| 9. ለ | 10. መ |      |      |

**II: ኣዛምዱ**

- |       |       |       |       |       |
|-------|-------|-------|-------|-------|
| 11. ቀ | 12. ሐ | 13. ሸ | 14. ረ | 15. በ |
| 16. ሀ | 17. ለ | 18. መ |       |       |

**III: ክፍቲ ቦታ ምልኡ**

19. ዓንድን ተቐፅላን ኣስከሬን
20. መሪሕ ስኒ
21. ይዘርጋሕ
22. ኣሰራርዓ ስኒ
23. ኣመጋግባ

**IV: ሓፂር መልሱ ሃቡ**

24. ማእኸላይ ወይ ዋና ዘንጊ ኣስከሬን ኮይኑ ሸክና ርዕሲ፣ መሰንገል፣ ዓንዲሒቕን ሓኸለን ይሕዝ።
25. ኣብ ማእገርና ዝርከብ ኮይኑ ኣካል ተቐፅላ ኣስከሬን እዩ።
26. ተዓፃፊ መጋጥም ናብ ሓደ ኣንፈት ጥራሕ ዝንቀሳቐስ እንትኸውን ተንሸራታቲ መጋጥም ግና ናብ ብዙሕ ኣንፈት ንምንቅስቓስ ይፈቅድ።
27. ኣብ እዋን ሞት።
28. መጥሓን ዝመስልን በላሕቲ ጫፋት ስለዘለዎምን።

**ፍልፍል ሐበሬታ**

Biology Grade 7 and 8 syllabus

Encarta premium 2009 DVD

Holmes, S., 1986 Henderson's Dictionary of Biological Terms 9<sup>th</sup> ed Long man Group Ltd., UK.

Raven, P.H., Johnson, G.B. (1988). Understanding biology, Times Mirror /Mosby College Publishing, Missouri, USA.

Reiss, M, H., Chapman, J.L. (1998). Ecology and conservation, Cambridge University Press, UK

[www.Wikipedia](http://www.Wikipedia)

# ምዕራፍ 4 ተክልታት

ዝተመደበሉ ክፍለ ግዜ: 25 ክ/ግዜ

## 1. መእተዊ ምዕራፍ

ተምሃሮ ተክልታት በዝሃዎህዎዎ ምኃኛም፣ ናይ ባዕሉም ምግብ ከምዘዳልዉን ውህደ ብርሃናዊ ህይወታውያን ምኃኛምን ክሳብ ሐዚ ካብዝተምሃርዎ ዕቡቕ ኣፍልጦ ኣለዎም። እዚ ምዕራፍ ተምሃሮ ብዛዕባ ተክልታት ብፍላይ ምስ ዓምብብቲ ተክልታት (Angiosperms) ክላለዩ ይገብርዎም። ዓምብብቲ ተክልታት ምዕራላት ተክልታት ከይኖሩ ብቐዕርን ብዓይነትን ነቶም ካልኣት ተክልታት ይዕብልሉዎም እዮም። ናይዚ ቀንዲ ምክንያት ድማ ዕምብባ ከም ያታዊ መራብሒ ስለዝጥቀሙ እዮ። ዕምብባታት ንዓምብብቲ ተክልታት ዝተፈላለዩ መፃገይቲ ክጥቀሙ ይገብሩዎም። ክልተኣዊ ውህደት ዓምብብቲ ተክልታት ንተክልታት ክከተን ምግብ ክህልዎምን ድቂ ክፈጥሩን የክእሉዎም። ብዓምብብቲ ተክልታት ዝፍጠር ፍሪ ንመከላኸሊ ዘርኢ ጥራሕ ዘይኮነስ ንብታነ ዘርኢ'ውን ይጠቅም እዮ።

ዝርገሐ ተክልታት ብፍላይ ዓምብብቲ ተክልታት ንተምሃሮ ንምፍላጥ ምውዳድ ማተርያላት፣ መርኣያታት ተክልን ዕምብባኣቶምን ኣቐዲምካ ምእካብ የድሊ።

ቀንዲ ትሕዝቶታት እዚ ምዕራፍ ክፍለኣካላት ዕምብባ ምፍላይ፣ ዓምብብቲ ተክልታት ሓዳዊ ዱግርን ክልተኣዊ ዱግሪ ዘርእን ኢሎም ምፍላይ፣ ኢያታዊ ምርባሕ ዓምብብቲ ተክልታት፣ ዕግያን ውህደትን ኣብ ዓምብብቲ ተክልታትን ዝብሉ ይርከቡዎም። ቅድሚ ነዚ ምዕራፍ ምስትምሃር ምጅማር ኣብዚ መምርሒ ዝተዋሃቡ ሓበሬታታት ምንባብ ኣገዳሲ እዮ።

## 2. ካብዚ ምዕራፍ ትዕቢት ዝግበረሎም ውዕኢታት

ተምሃሮ ነዚ ምዕራፍ ምስተምሃሩ፡-

- ◆ ተክልታት ብመጠን፣ ብዓይነትን ብዝርገሐን ዝፈላለዩ ምኃኛም ምዝራብን ንተክልታት ዘለዎም ፍቕርን ክብርን ምግላፅን ይክእሉ።
- ◆ ተክልታት ዓምብብትን ዘይዓምብብትን ኢሎም ምምዳብን ሞስ፣ ፈርንን ጂምኖስፐርምን ዘይዓምብብቲ ተክልታት ምኃኛምን ምግላፅ ይክእሉ።
- ◆ ኣብነታት ዓምብብቲ ተክልታት ምዝራብ፣ ሓፈሻዊ ባህርያቶም ምግላፅን ኣወቓቕቕራን ግደ ሰራሕትን ሱር፣ ጉንድን ቆፅልን ምግላፅን ይክእሉ።
- ◆ ማይክሮስኮፕ ተጠቐሞም ማፋታት ምፍላይ ይክእሉ።

- ◆ ንግምብብቲ ተክልታት ሓዳዊ ዱግሪ ዘርእን ክልተኣዊ ዱግሪ ዘርእን ኢሎም ምምዳብ፣ ኣብ መንጎኦም ዘሎ ኣፈላላይ ምፍላጥን ንኤድኡም ኣብነታት ምሃብን ይክእሉ።
- ◆ እንታይነት ኢዳታዊ ምርባሕ (Vegetative reproduction) ምግላፅን ኣብነታት በዚ ኣገባብ ዝራብሑ ግምብብቲ ተክልታት ምሃብን ይክእሉ።
- ◆ ክፍለ ኣካላት ዕምበባ ምስኣልን ስሞም ምፅሓፍን ይክእሉ፤ ግደ ስራሕቶም ምፅሓፍን ሌንስ ኢድ ተጠቐሞም ዕገን ማህደር እንቁላሊሕን ምርኣይን ይክእሉ።
- ◆ ኣድላይነት ዕግዖን ከይዲ ውህደትን ምዝራብ ይክእሉ፤ ፍረን ዘርእን ብኸመይ ከምዝምፅቡሉ ምግላፅ ይክእሉ፤ ግደ ስራሕቲ ክፍለ ኣካላት ዘርኢ ምግላፅን ስኢሎም ስሞም ምፅሓፍን ይክእሉ።

**3. ቀንዲ ትሕዝቶታት ምዕራፍ**

**4.1 በዝሃተክልታት**

**4.2 ዓምበብቲ ተክልታት**

**4.1 በዝሃተክልታት**

ዝተመደበሉ ክፍለገዘ፡ 3 ክ/ገዘ

**1. ደረጃታት ብቕዓት ንኡስ ምዕራፍ**

ተምሃሮ ነዚ ንኡስ ምዕራፍ ምስተምሃሩ፡-

- ◆ ተክልታት ብመጠን፣ ብዓይነትን ብዝርገሐን ዝተፈላለዩ ምዃኖም ይሳረቡ።
- ◆ ንተክልታት ዘለዎም ፍቕርን ክብርን ይገልፁ።
- ◆ ንተክልታት ዓምበብትን ዘይዓምበብትን ኢሎም ይምድቡ።
- ◆ ሞስ፣ ፈርንን ጂምኖስፐርምን ዘይዓምበብቲ ተክልታት ከምዝኾኑ ይሳረቡ።

**2. መእተዊ ንኡስ ምዕራፍ**

እዚ ንኡስ ምዕራፍ ንተምሃሮ ብዛዕባ ሓበራዊ ባህርያት ተክልታት፣ ተክልታት ናይ ባዕሎም ምግብ ከምዘዳልዉን ዝርገሐ ተክልታትን ዘፋልጥ ይኸውን። ተምሃሮ ብዛዕባ ኣብ ክፍለ ኮይኖም ብመስኮት ዝርኢዎም ተክልታት ወይ ናብ ቤት ትምህርቶም እንትመፁ ዝተገንዘብዎም ተክልታት ብመጠን፣ ብቕርፅን ዓይነትን ሓደ ዓይነት ምዃኖምን ዘይምዃኖምን ክዕዘቡ ምግባር የድሊ። እዚ ኣብ መንጎ ተክልታት ኣፈላላያት ከምዘለዉ ተምሃሮ ንክገንዘቡ ዕድል ይፈጥር። ብምቕጻል እዞም ኣብ መንጎ ተክልታት ዘለዉ ኣፈላላያት ከም ዘርኢ ዝፈጥሩን ዘይፈጥሩን፣ ዕምበባ ዘለዎምን ዘይብሎምን፣ ፍረ ዝፈጥሩን ዘይፈጥሩን፣ ወዘተ እናበሉ ክመያዩጡ ምግባር። ድሕርዚ ተክልታት ናብ ዓምበብትን ዘይዓምበብትን ኢሎም ኣብ ክልተ ይምድቡዎም። በዚ

አገባብ ተምሃሮ ብዛዕባ ኣብ መንጎ ተክልታት ዘሎ ምምስሳል፣ ዓይነታትን ኣፈላላያትን ብዙሕ ንክፈልጡ (ንክመሃሩ) ዘለዎም ድሌት ይምዕብል።

**3. ሓበሬታ ንመምህር**

ተክልታት ዓምብብትን ዘይዓምብብትን ተባሂሎም ኣብ ክልተ ይምቀሉ። ዘይዓምብብቲ ተክልታት ዝበሃሉ ዕምብባ ዘይብሎም ተክልታት እዮም። ኣብነታት ዘይዓምብብቲ ተክልታት ከዓ ሳባ፣ ሞስ፣ ፈርንን፣ ጂምኖስፐርምን እዮም።

ዓምብብቲ ተክልታት ዝበሃሉ ዕምብባ ዘለዎምን ፍረን ዘርእን ዝፈጥሩን እዮም። ዘይዓምብብቲ ተክልታት (Gymnosperms) ዘርኢ ክፈጥሩ ይክእሉ እዮም። ይኹንምበር ዘርኢ ጂምኖስፐርም ብፍረ ዝተሸፈነ ኣይኮነን። ዕሕዲ ሓደ ኣብነት ጂምኖስፐርም እዩ። ጂምኖስፐርም ምዕቡላት ቆዕሊ፣ ጉንድን ሱርን ኣለዎም። ከምኡ'ውን ምዕቡል ቲሹ መንግሥታዊ ኣለዎም። ኣካል መራብሒ ጂምኖስፐርም ኮን ይበሃል። ኣንስታይን ተባዕታይን ኮን ኣብ ዝተፈላለዩ ኣካላት እቲ ተክሊ ይርከቡ። ጂምኖስፐርም ሃመልማል ስለዘለዎ ብውህደብርሃን ምግቢ የዳሉ። ቀንዲ ረብሓታት ጂምኖስፐርም እዞም ዝስዕቡ እዮም።

- ፍግረ መሬት ይከላኸሉ።
- ምድረበዳነት ይከላኸሉ።
- ከባቢ ንመነባብሮ ወድሰብ ምቹው ይገብሩ።
- ንነዳዲ (ዕንጨይቲ) የገልግሉ።
- ንመስርሒ ወረቐት፣ ጠረጴዛ፣ ወንበር፣ ወዘተ ጥረ ኣቕሓ ይኸኑ።
- ኩሉ ግዜ ሓምለዎት (Evergreen) እዮም። ማለት ቆዕሎም ኣየርግፉን።

ዓምብብቲ ተክልታት፡- የታዊ መራብሒ ኣካል ዕምብባ ዝፈጥሩ ኣዚዮም ምዕቡላት ተክልታት ኮይኖም ብፍረ ዝተሸፈነ ዘርኢ ዘለዎም እዮም። ብሓፈሻ ተክልታት መሰረት ኩሎም ረክብታት ምግቢ እዮም። ንክንነብር ዝሕግዘና ኦክስጅን ናብ ከባቢ ኣየር ይለቁ። ብተወሳኺ ንነዳዲ ዕንጨይቲ፣ መድሓኒታት፣ ወዘተ ይጠቐሙ።

ዓምብብቲ ተክልታት ብመጠኖም ዝተፈላለዩ እዮም። ዓይነት ዓምብብቲ ተክልታት ኣእዋም፣ ቆጥቋጣት፣ ሳዕርታት፣ ወዘተ ክኸውን ይክእል።

**ባህርያት ዘርኢ ዝፈጥሩ ተክልታት**

ጂምኖስፐርም	ዓምብብቲ ተክልታት
ዘርኢ ዝፍጠረሉ ኮን ኣለዎም።	ዘርኢ ዝፍጠረሉ ዕምብባ ኣለዎም።
ዘርኢ ብማህደር እንቁላሊሕ (ፍረ) ኣይኸፈንን።	ዘርኢ ብማህደር እንቁላሊሕ (ፍረ) ዝተሸፈነ እዩ።
ፍረ የብሎምን። ምክንያቱ ማህደር እንቁላሊሕ የብሎምን።	ድሕሪ ውህደት ማህደር እንቁላሊሕ ናብ ፍረ ይምዕብል።



**ቀንዲ አካላት ዓምብብቲ ተኸልታት**

- ሀ. ሱር
- ለ. ጉንዲ
- ሐ. ቆዕሊ

**ንፅፅር ሓዳዊ ዱግርን ክልተኣዊ ዱግሪ ዘርእን ተኸልታት**

ረጋ	ሓዳዊ ዱግሪ ዘርእ ተኸል	ክልተኣዊ ዱግሪ ዘርእ ተኸል
1.	ሓዲ ዱግሪ ዘርእ ኣለዎ።	ክልተ ዱግሪ ዘርእ ኣለዎ።
2.	ተመዓዳደውቲ ዕሕጊ ቆዕሊ፣	ዘፋር (መርብብ) ዕሕጊ ቆዕሊ፣
3.	ክፋላት ዕምብባ ርባሕ ሰለስተ	ክፋላት ዕምብባ ኣርባዕተ ወይ ሓሙሽተ ወይ ናይዚኦም ርባሕ፣
4.	ዘፋር ሱር፣	ጉናድ ሱር፣

**4. መበገሲ ሓሳብ ኣቀራርባ ምምሃር ምስትምሃር**

**4.1 መበገሲ ሓሳብ መምህሪ ሓገዛት**

ተኸልታት ብኣካል፣ ክፍለ ኣካላት ተኸል፣ ስእልታት ወይ ሞዴል ዕምብባ ምጥቃም።

**4.2 ኣገባብ ኣመሃህራ**

እዚ ንኡስ ምዕራፍ ብዛዕባ በዝሃተኸልታት ዘምህርን (ዓምብብትን ዘይዓምብብትን ተኸልታት) ሰፊሕ ባህርይ ዝሓዘን ስለዝኾነ ኣቐዲምካ ብምትላም ነዚ ትምህርቲ ምሽፋንን ዝተቐመጠሉ ዕላማ ክዕወትን ምግባር የድሊ። ቅድሚ ነዚ ንኡስ ምዕራፍ ምስትምሃር ምጅማር እዞም ዝስዕቡ ንጥፈታት (ስራሕቲ) ተግባራዊ ክኾኑ ይግባእ።

- ◆ ኣብ ቀፅሪ ቤት ትምህርትኹም ተኸል ሞስ ኣብ ዕላል ዘለዎ ከባቢ ኣብ ከውሒ፣ ኣብ ቅረፍቲ ኦም፣ ወዘተ ምህላው ምርግጋዕ።
- ◆ ተኸል ፈርን ኣብ ዕላል ዘለዎ ከባቢ (ከም እግሪ ኦም ወይ ኣብ ገዛ ንመጋየሊ ኣብ ዝኾነ ዕትር ዝበቐለ) እንተሃልዩ ምፍታሽ።
- ◆ ኣብ ቀፅሪ ቤት ትምህርትኹም ተኸልታት ጂምኖስፐርምን ዓምብብቲ ተኸልታትን ምህላዎም ምፍታሽ።
- ◆ ኣብ ቤተ ፈተነ ቤት ትምህርትኹም ማይክሮስኮፕ (ቀሊል ሌንስኢድ ወይ ኮምፓውንድ ማይክሮስኮፕ) ድሉው ምዃኑ ምርግጋዕ።

ነዚ ንኡስ ምዕራፍ ምምሃር ምስ ጀመሩ ተምሃሮ ኣብ ከባቢኦም ካብ ዝረኣዩዎም ዝተፈላለዩ ዓይነታት ተኸል ክዝክሩ ዕድል ብምሃብ ተኸል ሞስ፣ ፈርን፣ ጂምኖስፐርምን ዓምባቢ ተኸልን ሪኦም ዝፈልጡ እንተኾይኖም ምሕታት። ድሕርዚ

አይንአም ዓይነት ተክልታት ብበዘሒ ዓብለልቲ ኮይኖም ከምዘርከቡ ምሕታት። ናይዚ ምክንያት እንታይ ከምዘኾነ ወይከዓ እንታይ ፍሉይ ዝኾነ ባህሪ ስለዘለዎም እዩ? ዝብል ሕቶ ብምሕታት ብዝተኻኣለ መጠን ነዘም ተክልታት ዓምብብትን ዘይዓምብብትን ኢሎም ክመቐሉዎም ክፍትኑ ምግባር። ብምቐጻል ንጥፈት 4.1 ንክሰርሑን ባህርያት ተክልታት ንክዘርዘሩን ምግባር የድሊ። ኣብ መወዳእታ ምህላው ግድግዳ ዋህዮ፣ ምክያድ ውህደብርሃን፣ ኑክለካዊ ምጂኖም፣ በዝሃዋህዮካዊ ምጂኖም፣ ሃመልማል ዘለዎም ምጂኖም፣ ስምዒቆፅሊ ዘለዎም ምጂኑ፣ ወዘተ ሓፈሻዊ ባህርያት ተክልታት ምጂኖም ብምግላፅ ምጥቐላል የድሊ።

ተምሃሮ ዓምብብቲ ዘይኮኑ ተክልታት ፆታዊ መራብሒ ኣካል ዘለዎምን ዘይብሎምን ምጂኖም ብዝምልከት ንክመያየጡ ምትብባዕ የድሊ። ብምቐጻል ዓምብብቲ ተክልታት እንታይ ፍሉይ ባህርያትን ፆታዊ መራብሒ ኣካላትን ከምዘለዎም ምሕባር ኣድላዩ እዩ።

ተምሃሮ ንጥፈት 4.2 ብጉጅለ ኮይኖም ንክሰርሑን ኣብዘም ዝስዕቡ ዝፈልጡዎ ነገር እንተሃልዩዎም ክመያየጡን ምግባር፡-

- ◆ ሳባ
- ◆ ሞስ
- ◆ ፈርን (ቱቦታት መንግሥታዊ ወይከዓ ፎሎዮምን ዛይለምን ዘለዎም) ዘርኢ ዘይፈጥሩ ተክልታት
- ◆ ጂምኖስፐርም (ኮን ዝፈጥሩ ተክልታት)
- ◆ ኣንጅዮስፐርም (ዓምብብቲ ተክልታት)

ኣብ ላዕሊ ዝተጠቐሱ ተክልታት ብኸመይ ነንሕድሕዶም ከምዝፈላለዩ ሓፂር መዘኻኸሪ ንተምሃሮ ምሃብ። ድሕርዚ ንጥፈት 4.2 በዚ ዝስዕብ ስእላዊ መግለፂ ምጥቐላል።

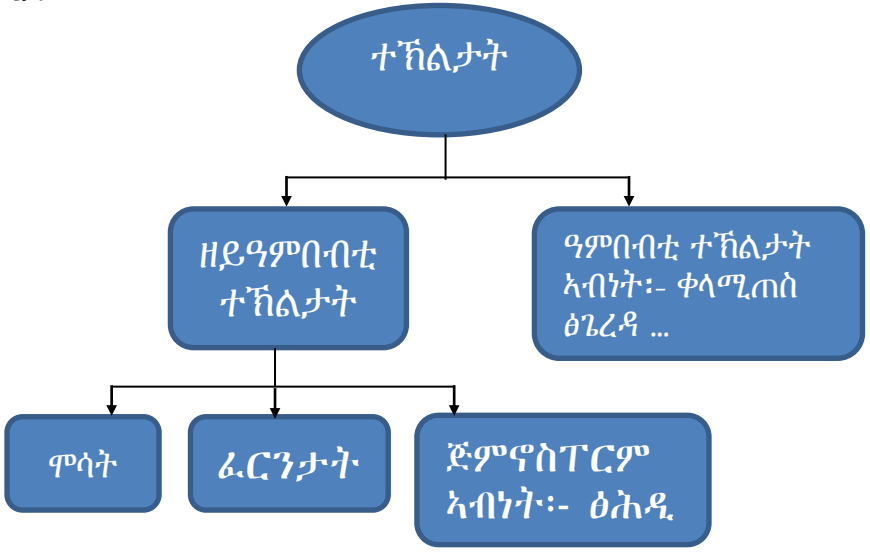

ትክክለኛ መርኣይ ተክልታት ብኣካል ብምርኣይ ተምሃሮ ኣብ መንጎ ተክልታት ዘሎ ኣፈላላይ (ዝርገሐ) ከረጋግፁ ምግባር። መርኣይታት ተክሊ ናብ ክፍለ ብምምፃእ ወይ ተምሃሮ ካብ ክፍለ ወፃኢ ኣብ ቀፅሪ ቤት ትምህርቲ ዑደት ከካይዱ ብምግባር ኣብ መንጎ ተክልታት ዝረከ በዝሃ (ዝርገሐ) ክምልከቱ ምግባር ኣገዳሲ ይኸውን። ብምቕፃል ንጥፊት 4.3 ክሰርሑ ምግባር የድሊ። በዚ መሰረት ተክልታት ዓምብብትን ዘይዓምብብትን ብምባል ኣብ ክልተ ከምዝምቀሉ ምርግጋዕ። ዓምብብቲ ተክልታት ብፍረ ዝተሸፈነ ዘርኢ ዝፈጥሩ ወይከና ዘርኦም ኣብ ውሽጢ ፍረ ዝርከብ ኮይኖም ዘይዓምብብቲ ተክልታት ግና ዘርኦም ብፍረ ዘይተሸፈነ ምዃኑ ክግንዘቡ ይግባእ። ከምኡ'ውን ዕምብባ መራብሒ ኣካል ዓምብብቲ ተክልታት እንትኾን ኮን ግና መራብሒ ኣካል ጂምኖስፐርም ምኻኑ ክግንዘቡ ኣለዎም።

**መጠቓለሊ**

ድሕሪ ዑደት ኣብ ከባቢ ቤት ትምህርትን ምይይጥ ኣብ በዝሃ ተክልታትን ኣብ መንጎ ተክልታት ዘሎ ኣፈላላይ ክጠቓለል ምግባር። በዚ መሰረት ተክልታት ብመጠኖም ከምዝፈላለዩ፣ ዝዕምብቡን ዘይዕምብቡን ተክልታት ከምዘለዉ፣ ሕብሪ ዕምብባ ዓምብብቲ ተክልታት ዝተፈላለዩ ከምዝኾኑ፣ ኮን ኣብ ዕሕዲ (ጅምኖስፐርም) ከምዝርከብ፣ ወዘተ ብምግላፅ ምጥቕላል የድሊ።

**4.3 ክትትልን ፈተሻን**

ዛዘም ዝስዕቡ ቁምነገራት ተግባራዊ ብምግባር ፈተሻ ምክያድ ይከኣል፡-

- ◆ ዛዘም ዝስዕቡ ሕቶታት ብምሕታት ፈተሻ ምክያድ፡
  - ተክልታት እንታይ እዮም?
  - ሓበራዊ ዝኾኑ ባህርይ ተክልታት እንታይ እዮም?
  - ዕምብባታት እንታይ እዮም? ኮናትከ? ኣፈላለዮም እንታይ እዩ?
  - ርክብ ዕምብባታትን ዓብላልነት ዓምብብቲ ተክልታትን ግለፁ።
- ◆ ገምጋም ፀብባባት ምይይጥ ጉጅለን ትምህርታዊ ዑደታትን ኣብ ከባቢ ቤት ትምህርቲ።

**መልሲ መልመዲ 4.1**

1. መ      2. መ      3. መ      4. መ      5. ሐ

**4.2 ዓምብብቲ ተክልታት**

ዝተመደበሉ ክፍለ ግዜ፡ 22 ክ/ግዜ

**1. ደረጃታት ብቕፃት ንኡስ ምዕራፍ**

ተምሃሮ ነዚ ንኡስ ምዕራፍ ምስተምሃሩ፡-

- ሓፈሻዊ ባህሪያት ዓምብብቲ ተክልታት ይዝርዝሩ።
- ኣብነታት ዓምብብቲ ተክልታት ይህቡ።
- ኣወቓቕቶን ግደ ስራሕን ሱር ይገልፁ።

- አወቃቅራን ግደ ስራሕን ጉንዲ ይገልፁ።
- አወቃቅራን ግደ ስራሕን ቆፅሊ ይገልፁ።
- ማይክሮስኮፕ ተጠቂሞም ማፋታት ይፈልዩ።
- ንፃምብብቲ ተክልታት ናብ ሓዳዊ ዱግሪ ዘርእን ክልተኣዊ ዱግሪ ዘርእን ይምድቡ።
- ኣብ መንጎ ሓዳዊ ዱግርን ክልተኣዊ ዱግሪ ዘርእን ተክልታትን ዘሎ ኣፈላላይ ይፈልዩ።
- ኣብነታት ሓዳዊ ዱግርን ክልተኣዊ ዱግርን ተክልታት ይህቡ።
- ኢያታዊ ምርባሕ ኣብ ፃምብብቲ ተክልታት ይገልፁ።
- ኣብነታት ብኢያታዊ ምርባሕ ዝራብሉ ፃምብብቲ ተክልታት ይህቡ።
- ዕምባ ምስኣልን ስም ክፍለ ኣካላቱ ምፅሓፍን ይክእሉ።
- ግደስራሕ ክፍለ ኣካላት ዕምባ ይገልፁ።
- ሌንስ ኢድ ተጠቂሞም ዕገን ማህፀን እንቁላሊሕን ይሪሑ።
- ኣድላይነት ዕገያ ምዝራብ ይክእሉ።
- ከይዲ ውህደት ምግላፅ ይክእሉ።
- ማህደር እንቁላሊሕ ናብ ፍረ ከምዝምዕብልን ማህፀን እንቁላሊሕ ናብ ዘርኢ ከምዝምዕብልን ይገልፁ።
- ዘርኢ ስኢሎም ስም ክፍለ ኣካላቱ ይፅሕፉ።
- ግደ ስራሕቲ ክፍለ ኣካላት ዘርኢ ይገልፁ።

**2. መእተዊ ንኡስ ምዕራፍ**

እዚ ንኡስ ምዕራፍ ኣብ ምድሪ ዝርከቡ ኣዚዮም ብዙሓትን ልሙዳትን ተክልታት ፃምብብቲ ተክልታት ከምዝኾኑ ንተምሃሮ ዘፋልጥ እዩ። የታዊ መራብሒ ኣካል ፃምብብቲ ተክልታት ናይ ዝኾነ ዕምባ ፍሉይ ባህርያትን ተግባራት ክፍለኣላትን ጠመተ ተዋሂቡዎ ኣሎ። ሕድሕድ ዕምባ ናይ ባዕሉ ዝኾነ ከይዲ ዕገያን ውህደትን ዘሳልጥ ተግባር ከምዘለዎ ግንዛብ ዝፈጥር ይኸውን። ብተወሳኺ ፃምብብቲ ተክልታት ብየታዊ ምርባሕ ጥራሕ ዘይኮነስ ብኢያታዊ ምርባሕ እውን ከምዝራብሉ ግንዛብ ዘጭብጥ ክኸውን እዩ። ብተመሳሳሊ ውህደት ኣብ ፃምብብቲ ተክልታት ብኸመይ ከምዝካየድ፣ ኣፈጣጥራ ፍረን ዘርእን ከመይ ምዃኑ፣ ኣብ መንጎ ሓዳዊ ዱግርን ክልተኣዊ ዱግሪ ዘርእን ተክልታት ዘሎ ኣፈላላይ ብዝርዝር ዝቐርቡ ንኡስ ምዕራፍ እዩ። ስለዝኾነ ምስ ኣብ ከባቢና ዝርከቡ ፃምብብቲ ተክልታት ብምዝማድ ተግባር መሰረት ዝገበረ ትምህርቲ ክወሃብ ትፅቢት ይግበር።

**3. ሓበሬታ ንመምህር**

ፃምብብቲ ተክልታት ኣብ ምድሪ ዓብላልነት ዘለዎም ዓይነት ተክልታት እዮም። ቀንዲ መፍለዩ ፃምብብቲ ተክልታት የታዊ መራብሒ ኣካል ዝኾነ ዕምባ ዘለዎም ምዃኖም እዩ። የታዊ ምርባሕ ኣብ ፃምብብቲ ተክልታት ዝካየድ ዘርኢ ተባዕታይን ኣንስታይን ምስተፈጠሩ ዕገ ብከይዲ ዕገያ ካብ ተባዕታይ ኣካል ዕምባ ናብ ኣንስታይ ኣካል ዕምባ ብመገይቲ ኣቢሉ እንትሰጋገር ይኸውን። መገይቲ ዝበሃሉ ከም ነፍሳት፣ ኣዕዋፍን ካልኦት እንስሳትን ዝበሉ ህይወታውያን እንትኾኑ ፊዚካዊ መገይቲ ድማ ከም ንፋስን

ማይን ዝበሉ እዮም። ድሕሪ ፅግያ ውህደት ይካየድ'ሞ ማህፀን እንቁላሊት ናብ ዘርኢ ማህደር እንቁላሊት ድማ ናብ ፍረ ይምዕብሉ። ፍረ ምስበሰሰ ይፍንጻሕ'ሞ ኣብ ውሽጡ ዝርከብ ዘርኢ ብዝተፈላለዩ ኣገባባት ይብተን። ብምቕጻል ዘርኢ ምቹው ኩነታት እንትረክብ ካሊእ ወለዶ ንምፍጣር ይቦቅል።

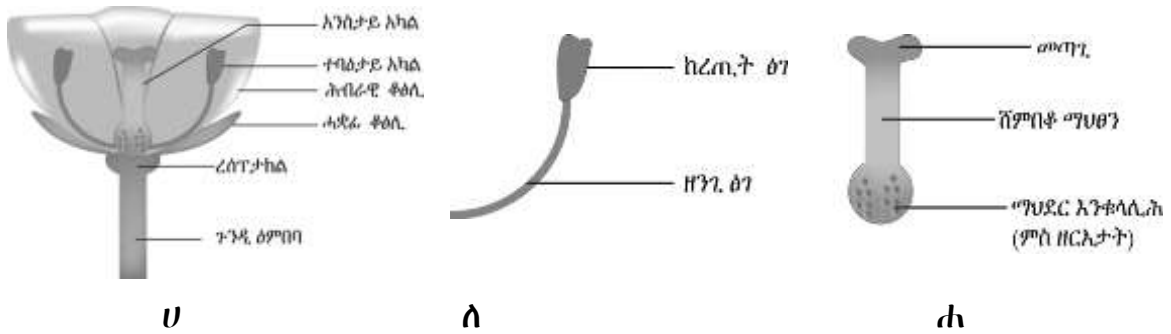

ስእሊ 4.1 ሀ. መርኣያ ዕምባባ ለ. ተባዕታይ ኣካል ዕምባባ ሐ. ኣንስታይ ኣካል ዕምባባ

ከይዲ ውህደት ኣብ ዓምባብቲ ተክልታት ከምዚ ዝስዕብ ብሓዲሩ ምግላፅ ይክኣል። ከረጢት ፅገ ያታዊ ዘርኢ ተባዕታይ (gametophyte) ይፈጥር። እዚ ጋሜቶፋይት ኣርባዕተ ቡኹራ ፅገ ይህልዎ። ብምቕጻል ብማይቶቲክ ከይዲ ምምቃል ብዝሕ ዝበሉ ማይክሮስፖርሳይታት ብምፍጣር ስፖር ይፈጥሩ።

ዋህዮታት ማይክሮስፖር ብማየቲክ ከይዲ ምምቃል ኣቢሎም ኣርባዕተ ማይክሮስፖራት (Haploid) ይፈጥሩ። ሕድሕድ ማይክሮስፖር ናብ ፅገ ይዓብዩ። ሕድሕድ ፅገ ብማይቶሲስ ከይዲ ምምቕቃል ኣቢሎ ክልተ ተቐጻፀርቲ ኣካላት ይፈጥር። ፅገ ኣብ መጣጊ ምስዓረፊ ቱቦ ፅገ ምቡቃል ይጅምር። ኣንስታይ ኣካል ዕምባባ መጣጊ፣ ሽምብቆ ማህፀን፣ ማህፀን እንቁላሊትን ማህደር እንቁላሊትን (ስእሊ 4.1 ርእዩ) ኣለዎ። ማህፀን እንቁላሊት እኖ ዋህዮ ሜጋስፖር(Megaspore mother cell) ብከይዲ ምምቃል ማይቶቲክ ሽሞንተ ተቆጻጻሪ ኣካል ይህልዎ።

ምስ ግድግዳ ማህፀን እንቁላሊት ቦክራ ውልዶ (embryo sac) ይፈጥር'ሞ ያታዊ ዘርኢ ኣንስታይ ይፍጠር።

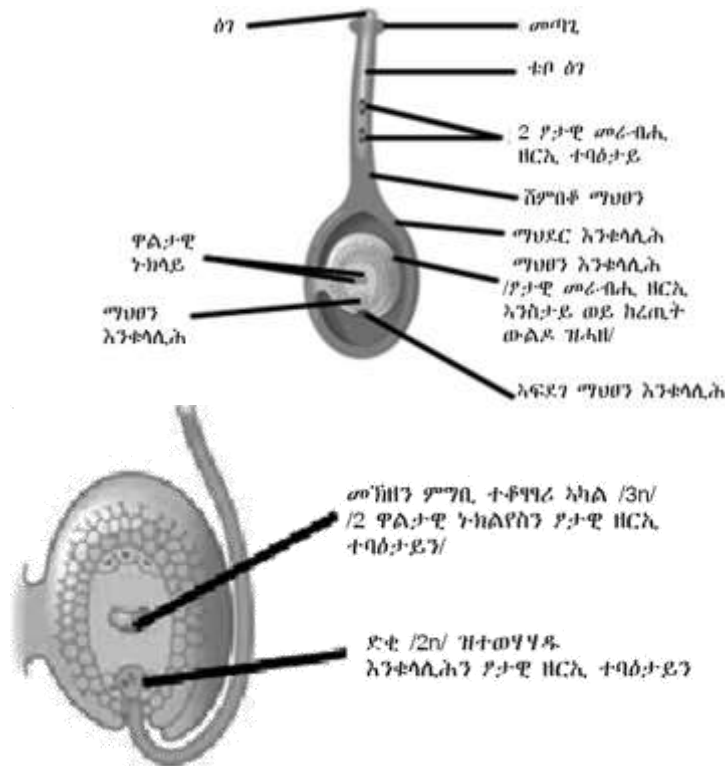

ቱቦ ፅገ ኣብ ውሽጡ ሽምብቆ ማህፀን እናዓበየ ምስከደ ያታዊ ዘርኢ ተባዕታይ ናብ ማህፀን እንቁላሊት ይጓግዝ። ብምቕጻል ነቲ እንቁላሊትን ተቆጻጻሪ ኣካል ክዙን ምግብን (endosperm) ኣብ ውሽጡ ኣንስታይ ጋሜቶፋይት ብከይዲ ክልተኣዊ ውህደት ኣቢሎም ውህደት የካይዱ። ከምውዕኢት እዚ ድቂ ይፍጠር። ብምቕጻል ድቂ ናብ ውልዶ እንትምዕብል ሓደ ያታዊ ዘርኢ ተባዕታይን ክልተ ዋህዮታት ኣንስታይን ድማ ናብ ትራይፕሎይድ ክዙን ምግቢ ይምዕብሉ። ዝተወሃሃደት እንቁላሊት ዝሓዘት ማህፀን እንቁላሊት ናብ ዘርኢ እንትትምዕብል ማህደር እንቁላሊት ድማ ኣንስታይ ጋሜቶፋይት ብምፍጣር ንዘርኢ ሸፊኑ ናብ ፍረ ይዓቢ።



ስእሲ 4.2 ከይዲ ውህደት ኣብ ዓምቡብቲ ተክልታት

ሓዳውን ክልተኣውን ዱግሪ ዘርኢ ዓምቡብቲ ተክልታት ንምፍላይ መርኣዮ ተክልታት ብኣካል ምጥቃም ይከኣል። መርኣዮታት ዕምባባ፣ ዘርኢ፣ ቆዕልን ጉንድን ሓዳዊ ዱግርን ክልተኣዊ ዱግሪ ዘርኢን ተክልታት ብምምፃእ ተምሃሮ ነዞም ጉጅለታት ተክሊ ክፈልዩ ምግባር ይግባእ። ነዞም ክልተ ቀንዲ ጉጅለታት ዓምቡብቲ ተክልታት ንምፍላይ ነዚ ዝስዕብ (ስደቃ 4.1) ምጥቃም ይከኣል።

ስደቓ 4.1 ኣብ መንጎ ሓዳዊ ዱግሪ ዘርኢን ክልተኣዊ ዱግሪ ዘርኢን ተክልታት ዘለዉ ቀንዲ ኣፈላላዮት

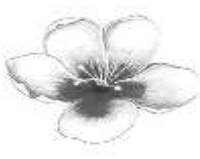
ባህሪ (ረቋሒ)	ሓዳዊ ዱግሪ ዘርኢ ተክሊ	ክልተኣዊ ዱግሪ ዘርኢ ተክሊ
ኣቀማምጣ ፅሕጊ ቆዕሊ	 ተመፃፃደውቲ ፅሕጊ ቆዕሊ	 መርቡብ ፅሕጊ ቆዕሊ
ክፋላት ዕምባባ	 ርባኦ ሰለስተ	 ርባሐ ኣርባዕተ ወይ ሓሙሽተ

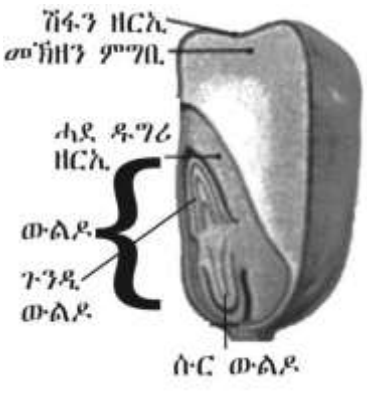
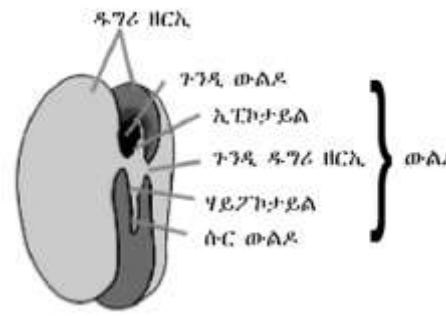
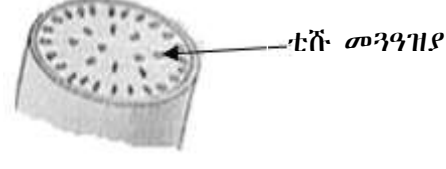
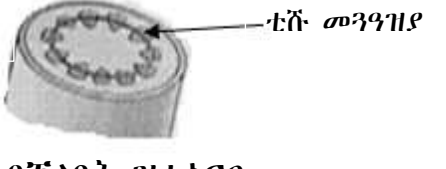
<p>በዝሐ ዱግሪ ዘርኢ</p>	 <p>ሃይ ዱግሪ ዘርኢ</p>	 <p>ክልተ ዱግሪ ዘርኢ</p>
<p>ስርርዕ ቲሹ መንግሥት</p>	 <p>ኣብ ኩሉ ዝተበተኑ</p>	 <p>ብቐለበት ዝተሰርዐ</p>

#### 4. መበገሲ ሓሳብ ኣቀራርባ ምምሃር ምስትምሃር

##### 4.1 መበገሲ ሓሳብ መምህሪ ሓገዛት

ተክልታትን ክፍለ ኣካላቶምን ብኣካል ብምቕራብ፣ ስእልታት ወይ ሞዴል ዕምበባታት ብምጥቃም ነዚ ንኡስ ምዕራፍ ምስትምሃር ይክኣል።

##### 4.2 ኣገባብ ኣመሃህራ

መምህር ብዛዕባ ብዝሃተክልታት ሰፊሕ ሓበሬታ ኣብ ንኡስ ምዕራፍ 4.1 ተዋሂቡ ስለዘሎ ምንባብ ኣገዳሲ እዩ።

ቅድሚያ ምምሃር ምስትምሃር ምጅማር ኣብዘም ዝስዕቡ ቁምነገራት ጠመተ ብምሃብ ምድላዎት ምግባር ኣገዳሲ እዩ።

- ◆ ብቐለሉ ተቦቂሱ ናብ ክፍለ ክመፅእ ዝክእልን ክፍለኣካላት ተክሊ (ጉንዲ፣ ቆፅሊ፣ ሱርን ዕምበባን) ክርኢ ዝክእል ተክሊ ምድላው። እንተዘይኮይኑ ሞዴል ወይ ስእሊ ምጥቃም።
- ◆ ኣብ ማእከል ትምህርቲ፣ ውሽጣውን ደጋውን ክፍለኣካላት ጉንዲ፣ ቆፅልን ሱርን ዓምበብቲ ተክልታት ዘርኢ ስእሊ ወይ ቻርት ምድላው።
- ◆ ጎናድ ሱርን ዘፋር ሱርን ዘርኢ ተክሊ ብኣካል ካብ ቀፅሪ ቤት ትምህርቲ ወይ ከባቢ ብምድላይ (ካሮትን ሳዕርን) ምጥቃም (ንጥፈት 4.6 ንምስራሕ)።
- ◆ ንጥፈት 4.7 ምጉዕግዝ ማይን ማዕድንን ብጉንዲ ምፅናዕ ዝብል ንምስራሕ ተክሊ ዓተርባሐሪ ኣብ ታኒካ ምቕራብ።
- ◆ ማፋ ብዕቡቕ ክርኢ ዝክእል መርኣያ ቆፅሊ ምድላው።

- ◆ ሐደአዊ ዱግርን ክልተአዊ ዱግርን ዓይነታት ዘርኢ ዘለዎም ተክልታት ምድላው።
- ◆ ክፍለ ኣካላት ዕምበባን ዘርኢ ዕምበባ ኣብ ቀፅሪ ቤት ትምህርቲ ምህላው ምርግጋዕ።
- ◆ ኢያታዊ መራብሒ ኣካላት ዓምበብቲ ተክልታት [ከም ባልብ (ሽጉርቲ)፣ ራይዞም (ጅንጅብል)፣ ትዩበር (ድንሽ)፣ ራነር (ተሓግ)፣ ኮን (ፅሕዲ)] ምህላዎም ምርግጋዕ።
- ◆ ንጥፈት 4.13 (ብምቐራፅ ጉንዲ) ሰራሕሰብ ኢያታዊ ምርባሕ ኣብ ዓምበብቲ ተክልታት ንምስራሕ ተክሊ ዕጌሬዳ ምድላው።
- ◆ ዝኾነ ዓይነት ሆርሞን ተክልታት ክርከብ ዝክእል ምዃኑ ምፍታሽ።
- ◆ ማይክሮስኮፕ (ቀለል/ኮምፓውንድ) ምድላውን ስኢሊ ብምስኣል ተምሃሮ ኣነስታይ ኣካል ዕምበባን ፅገን ክሪኡ ምግባር።
  - ፅገን ኣነስታይ ኣካል ዕምበባን ንምዕዛብ ሌንስ ኢድን ብርሃናዊ ኮምፓውንድ ማይክሮስኮፕን ምህላዎም ምርግጋዕ።
- ◆ ንጥፈት 4.16 ንምክያድ ዘርእታት ሓዳዊ ዱግርን ክልተአዊ ዱግርን ተክልታት ኣቐዲሞም ዝተኣለኹ ምዃኖም ምርግጋዕ።

ሓፈሻዊ ባህርይ ዓምበብቲ ተክልታት እንታይ ከምዝኾነ ንተምሃሮ ብምሕታት ምስዚ ንኡስ ምዕራፍ ክፋለጡ ምግባር። ብምቕጻል ንጥፈት 4.4 ንክሰርሑ ብምግባር ከምዚ ዝስዕብ ምጥቕላል። ዓምበብቲ ተክልታት ካብ ካልኦት ተክልታት ዝፈልዩም እንታይ እዩ? ብመዳይ ቁፅርን ዓይነትን ዕውትነት ዓምበብቲ ተክልታት ክረጋገፅ ዝክእል ዓምበብቲ ተክልታት ባህርይ መራብሒ ኣካል ዝኾነ ዕምበባ ስለዘለዎም እዩ። ብዛዕባ ዕምበባ፣ ክፍለ ኣካላት ዕምበባ፣ ሕብሪ ሓቋሬ ቆፅሊ፣ ጨናን መዓር ዕምበባን ቅርብ ኢሎም ጠመተ ሂቦም ንክፅንዑዎም ንተምሃሮ ምሕታት። ኣብ ዕምበባታት ዝተፈላለዩ ተክልታት ዝተፈላለዩ ሕብርታት፣ ጨናን ቅርፅን ምህላው ኣድላይነቱ እንታይ ከምዝኾነ ብምሕታት ንተምሃሮ መበገሲ ሓሳባት ምሃብ ይከኣል።

ዓምበብቲ ተክልታት ካብ ካልኦት ዓይነት ተክልታት ዝፈልዩም ባህርያት እንታይ ምዃኖም ንተምሃሮ ብምሕታት ነዚ ትምህርቲ ምጅማር። ዕምበባታት ዝተፈላለዩ ተክልታት ከም ሓደ ዓይነት ወይ ዝተፈላለዩ ዓይነታት ሪኦም ዝፈልጡ ምዃኖምን ዘይምዃኖምን ንተምሃሮ ምሕታት። ዝተፈላለዩ ዝብል መልሲ እንተሂቦም ንምንታይ ከምዝተፈላለዩ ክገልፁ ምሕታት።

ዕምበባ ምስ ምፍጣር ዘርእን ፍረን ዝተተሓሓዘ ምዃኑን ዘይምዃኑን ክመያየጡ ምልዕዓል።

ተምሃሮ ብጉጅለ ብምዃን ብዛዕባ እዞም ዝስዕቡ ቁምነገራት ክመያየጡ ምግባር፡-

- ◆ ባህርይ ምርባሕ ኣብ ጂምኖስፐርም ምስ ባህርይ ምርባሕ ኣብ ዓምበብቲ ተክልታት ዘለዎ ኣፈላላይ፣



- ◆ ዕግያን መግቢያትን፤
- ◆ ውህደት ብፍላይ ክልተኣዊ ውህደት ዓምብብቲ ተክልታት፤
- ◆ ኣፈጣጥራ ዘርእን ፍረን፤
- ◆ ኣብ መንጎ መግቢያትን ምፍጣር ዘርእን ዘሎ ዝምድና፤
- ◆ ኣገባብ ኢያታዊ ምርባሕ ኣብ ዓምብብቲ ተክልታት፤

ብምቕጻል ተምሃሮ ንጥፈት 4.5 ክሰርሑ ምግባር። ብድሕርዚ ቀንዲ ክፍለ ኣካላት ዓምብብቲ ተክልታት ሱር፣ ጉንዲ፣ ቆፅልን ዕምብባን ከምዝኾኑ ምግባፅ። ብተወሳኺ ንጥፈት 4.6 ክሰርሑ ብምግባር ጎናድ ሱርን ዘፋር ሱርን ክፈልዩ ምግባር። በዚ መሰረት ካሮት ጎናድ ሱር ዘለዎ እንትኾን ምሽላባሕሪ ድማ ዘፋር ሱር ከምዘለዎ ምጥቕላል።

ተምሃሮ ንጥፈት 4.7 ክሰርሑ ብምግባር እቲ ቀለም ካብ ሱር ናብ ጉንዲ ከምዝደየበ የረጋግፁ። በዚ ኣገባብ ድማ መዓድናትን ማይን ካብ ሓመድ ብሱር ምስተመጠጡ ናብ ጉንዲ ከምዝመሓላለፉ፣ ጉንዲ ድማ ናብ ዝተረፉ ክፍለ ኣካላት እቲ ተክሊ ከምዘብፀሑም ክገንዘቡ ክክእሉ ኣለዎም።

ተምሃሮ ንጥፈት 4.8 ክሰርሑ ምስተገበረ ቆፅሊ ኦክስጅን ናብ ደገ ዝወፀሉን ካርቦንዳይኦክሳይድ ናብ ውሽጢ ዝኣትወሉን ነጂል (ማፋ) ከምዘለዎ ከረጋግፁ ይግባእ። ነዚ ነጂል ማፋ ክክፈትን ክዕዖን ዝገብሩ ዋርድያታት ዋህዮ ከምዘለዉ ብማይክሮስኮፕ ክሪኡ ይግባእ።

ተምሃሮ ንጥፈት 4.9 ክሰርሑ ብምግባር ቀንዲ ክፍለ ኣካላት ዕምብባ የዕንዑ። ድሕርዙይ ዕምብባ ብምስኣል ኣስማት ክፍለ ኣካላቱ ይፅሕፉ። ቀንዲ ክፍለ ኣካላት ዕምብባ ሕብራዊ ቆፅሊ፣ ከረጢት ፅገ፣ ዘንጊ ፅገ፣ ሻምብቆ ማህፀን፣ መጣጊ፣ ማህደር እንቁላሊሕ፣ ሓቛፊ ቆፅልን ከምዝኾኑ ፈሊጦም ኣብቲ ስእሊ የመላኽቱ።

ብምቕጻል ተምሃሮ ኣንስታይ ኣካል ዕምብባ ብላማ ቁምንቐም ብምጥባሕ (Longitudinal) ክፍለኣካላት ኣንስታይ ኣካል ዕምብባ ክፈልዩ ኣለዎም። እዞም ክፍለ ኣካላት ድማ መጣጊ፣ ሻምብቆ ማህፀንን ማህደር እንቁላሊሕን ከምዝኾኑ ብምግባፅ ምጥቕላል። ብተመሳሳሊ ተምሃሮ ላማ ተጠቐሞም ንተባዕታይ ኣካል ዕምብባ ምስጠብቡ ክፍለኣካላቱ ክፈልዩ ምግባር የድሊ። ክፍለ ኣካላት ተባዕታይ ኣካል ዕምብባ ከረጢት ፅገን ዘንጊ ፅገን ከምዝኾኑ ምጥቕላል ይግባእ። ድሕሪዚ ተምሃሮ ከረጢት ፅገ ጠቢሑም ብሌንስ ኢድ ወይ ብማይክሮስኮፕ ክሪኡ ይገበር። ብምቕጻል ብዝሕ ዝበሉ ፅገታት ኣብቲ ውሽጢ ከረጢት ፅገ ከምዝርከቡን እዚኦም ድማ ያታዊ መራብሒ ዘርኢ ተባዕታይ ከምዝኾኑን ብምግባፅ ምጥቕላል የድሊ።

ተምሃሮ ንጥፈት 4.10 ምስሰርሑ ሓዳዊ ዱግሪ ዘርእን ክልተኣዊ ዱግሪ ዘርእን ተክልታት ከመይ ዝበሉ ምጂኖም ክገንዘቡ ይግባእ። በዚ መሰረት ዓተርባሕሪ ኣብነት ክልተኣዊ ዱግሪ ዘርኢ ተክሊ ከምዝኾነን ምሽላባሕሪ ድማ ኣብነት ሓዳዊ ዱግሪ ዘርኢ ተክሊ ምጂኑን ብተግባር ይሪኡ።

ብምቕጻል ተምሃሮ ንጥፈት 4.11 ክሰርሑ ብምግባር ክፍለ ኣካላት ዘርኢ ክፈልዩ ምግባር። በዚ መሰረት ቀንዲ ክፍለ ኣካላት ዘርኢ ሽፋን ዘርኢ፣ መኽዘን ምግብ፣ ዱግሪ ዘርኢን፣ ውልዶን ከምዝኾኑ ክግንዘቡ ኣለዎም።

ተምሃሮ ንጥፈት 4.12 ድሕሪ ምስራሕ ዝተፈላለዩ ተክልታት ብኢዳታዊ ኣገባብ ከምዝራቡሉ ክግንዘቡ ኣለዎም። ኣብነት ሽጉርቲ ብባልብ፣ ድንሽ ብትዩቦር፣ ዝንጅብል ብራይዞም፣ ወዘተ ይራቡሉ። ድንሽ ትዩቦር ተጠቐሙ ብኢዳታዊ ምርባሕ ከምዝራባሕ ተምሃሮ ክግንዘቡ ምግባር ኣገዳሲ እዩ። በዚ መሰረት ካብ ሓደ ዝተኸሉዎ ትዩቦር ብዝሕ ዝበሉ ትዩቦራት ድንሽ ክርከቡ ከምዝክእሉ ከረጋግፁ ይግባእ። እቲ ነባር ትዩቦር ሓዱሽ ተክሊ ምስኣብቐለ ክዙን ምግብ ዘይብሉ መሸፈኒኡ ጥራሕ ክተርፍ ይክእል። ብተመሳሳሊ ሽጉርቲ እውን ባልብ ብምጥቃም ብኢዳታዊ ኣገባብ ከምዝራባሕ ተምሃሮ ብተግባር ከረጋግፁ ይግባእ። ተምሃሮ ብተግባር ባልብ ተኸሎም ሓዱሽ ተክሊ ሽጉርቲ ከምዝረኽቡ ከረጋግፁ ይግባእ።

ብምቕጻል ተምሃሮ ንጥፈት 4.13 ክሰርሑ ብምግባር ሓድሓደ ተክልታት ጉንዶም ብምቕራፅ እንተዳኣ ተተኪሎም ሱርን ቆፅልን ኣውግዶም ሓደሽቲ ተክሊ ክፈጥሩ ከምዝክእሉ ከረጋግፁ ኣለዎም። ኣብነት ተክሊ ሽባኻ፣ ፅጌረዳ፣ ወዘተ በዚ ኣገባብ ክራቡሉ ይክእሉ።

ብተመሳሳሊ ተምሃሮ ንጥፈት 4.14 ድሕሪ ምስራሕ ሆርሞናት ተክሊ ንዕብዮት ተክልታት ከሳልጡ ከምዝክእሉ ካብዚ ፈተነ ከረጋግፁ ኣለዎም። ስለዚ ኦክዚን ሆርሞን ዝተገበረሎም ቁራፅ ጉንድታት ቀልጢፎም ክጥጥቡ ከምዝክእሉ ኣብ መደምደምታ ክበፅሑ ኣለዎም።

ኣብ ንጥፈት 4.15 ተምሃሮ ኣብ መንጎ ንፋስ ከም መጻገይቲ ዝጥቀሙ ዕምበባታትን እንስሳት ከም መጻገይቲ ዝጥቀሙ ዕምበባታትን ዘሎ ኣፈላላይ የነፃፅሩ። ቀጺሎም ውፅኢቶም ብመልክዕ ዝቕፅል ሰደቓ ክቐምጡ ትፅቢት ይግበር።

**ንፅፅር ንፋስን እንስሳትን ከም መጻገይቲ ዝጥቀሙ ዕምበባታት**

ንፋስ ከም መጻገይቲ ዝጥቀሙ ዕምበባታት	እንስሳት ከም መጻገይቲ ዝጥቀሙ ዕምበባታት
• መዓር ዕምበባ (ኔክታር) የብሎምን።	• መዓር ዕምበባ ክህልዎም ይክእል።
• ፅቡቕ መዓዛ የብሎምን።	• ፅቡቕ መዓዛ ክህልዎም ይክእል።
• ንእሽተይ ሕብራዊ ቆፅሊ።	• ዓብዩ ሕብራዊ ቆፅሊ።
• ጨንር መጣጊ።	• ዘጣብቕ መጣጊ።
• መጣጊ ካብቲ ዕምበባ ንደገ ይንጥልጠል።	• መጣጊ ኣብ ውሽጢ ዕምበባ ይርከብ።
• ብዙሓት፣ ኣናእሽተይን፣ ፎኮስትን፣ ፅገታትን።	• ውሑዳት፣ ረዘንቲ፣ ኣሻጂትን መጣባቕ ዘለዎምን ፅገታትን።
• ተባዕታይ ኣካል ዕምበባ ንደገ ውፅኢ ኢሎም ይንጥልጠሉ።	• ተባዕታይ ኣካል ዕምበባ ኣብ ውሽጢ ዕምበባ ይርከብ።

ኣብ መወዳእታ ተምሃሮ ንጥፈት 4.16 እናተመያየጡ ክሰርሑ ምግባር የድሊ። በዚ መሰረት ክፍለ ኣካላት ዘርእን ግደ ስራሕቶምን ይገልፁ። ሽፋን ዘርኢ ንምክልኻል፣ መኽዘን ምግቢ ኣብ እዋን ቡቕለት ዝጠቅም ምግቢ ከምዝኽዘን። ውልዶ ድማ ቆፅልን ሱርን ብምውፃእ ናብ ተኽሊ ከምዝግቡ ምግላፅ ክኽእሉ ኣለዎም።

**መጠቓለሊ**

ነዞም ዝስዕቡ ቁምነገራት ብምጥቃስ ነዚ ንኡስ ምዕራፍ ምጥቕላል የድሊ። ዕምበባታት ዝተመሓየሹ የታዊ መራብሒ ዓምበብቲ ተኽልታት እዮም። ኣንስታይ ኣካል ዕምበባ የታዊ መራብሒ ዋህዮ (እንቁላሊሕ) ከምዝሕዘን ከረጢት ፅገ ድማ የታዊ መራብሒ ዋህዮ ተባዕታይ ዝኾኑ ፅገታት ከምዝሕዘን ምግላፅ። ፅገ ካብ ከረጢት ፅገ ናብ መጣጊ ኣንስታይ ኣካል ዕምበባ እንትመሓላለፍ ፅገያ ከምዝበሃል፣ ፅገ ኣብ መጣጊ ምስ ዓረፈ ቱቦ ፅገ ከምዝፈጥርን ቱቦ ፅገ ኣብ ውሽጢ ሻምበቆ ማህፀን ንታሕቲ እናዓበየ ምስከደ ተቆፃፃሪ ኣካል ተባዕታይ ምስ ተቆፃፃሪ ኣካል ኣንስታይ ክወሃሃዱ ከምዝገብር፣ ብምብራህ እዚ ድማ ውህደት ከምዝበሃል ተምሃሮ ብዝጭብጡዎ ኣገባብ ምጥቕላል።

ድሕሪ ውህደት ማህፀን እንቁላሊሕ ናብ ዘርኢ ከምዝምዕብልን ማህደር እንቁላሊሕ ድማ ናብ ፍረ ከምዝምዕብልን ምዝኽኻር ይግባእ። ብታነ ዘርእን ፍረን ንዝርገሐ ተኽልታት ዓብዪ ኣስተዋፅኦ ከምዘለዎን ምግላፅ የድሊ።

**4.3 ክትትልን ፈተሻን**

በዞም ዝስዕቡ ቁምነገራት ንተምሃሮ ፈተሻ ምክያድ፡ -

- ◆ ነዞም ዝስዕቡ ሕቶታት ብምሕታት
  - ዓምበብቲ ተኽልታት ካብ ካልኣት ተኽልታት ዝፈልዮም ባህርይ እንታይ እዩ?
  - ክፍለ ኣካላት ዕምበባ እንታይ እዮም?
  - ንዓብላላይነት ዓምበብቲ ተኽልታት ምኽንያት ዝኾኑ ረቋሒታት እንታይ እዮም?
  - ሓዳዊ ዱግርን ክልተኣዊ ዱግርን ብኸመይ ይፍለዩ?
- ◆ ገምጋም ፀብባባት ጉጅለ ምይይጥን ኣብ ቀፅሪ ቤት ትምህርቶም ዘካይዱዎም ምልክታታትን

**መልሲ መልመዲ 4.2**

1. መ      2. መ      3. መ      4. ሐ      5. መ

**መልሲ መጠቓለሊ ሕቶታት ምዕራፍ 4**

I: ምረፁ

1. መ      2. መ      3. መ      4. ሰ      5. መ

II: አዛምዳ

- 6. ረ            7. መ            8. ሀ            9. ለ            10. ሐ

III: ክፍቲ ቦታ ምልክ

- 11. ውህደብርሃን
- 12. ጉንዲ፣ ቆፅልን ሱርን
- 13. ተባዕታይ አካልን አንስታይ አካልን ዕምበባ
- 14. ዓርሰ ዕግያን ስግረ ዕግያን
- 15. ፆታዊ ዘርኢ ተባዕታይን እንቁላሊሕን፣ ፆታዊ ዘርኢ ተባዕታይን ዋልታዊ ኑክላይን

IV: ሓዲር መልሲ ሃቡ

- 16. ዕምበባ ዘይብሎም ተክልታት ሞስ፣ ፈርንን ጅምኖስፕርምን
- 17. ቀንዲ ክፍለአካላት ተክሊ ዝበሃሉ ጉንዲ፣ ሱር፣ ቆፅልን ዕምበባን ከምዝኾኑ፡፡
  - ◆ ጉንዲ፡- ልዕሊ መሬት ዝርከብ ንቆፅሊ፣ ንጨናፍር፣ ዕምበባ፣ ፍረን ዝድግፍን እቲ ተክሊ ቀጥ ኢሉ ጠጠው ክብል ዝገብርን፡፡
  - ◆ ቆፅሊ፡- ውህደብርሃንን ልውውጥ ጋዛትን ብበዝሒ ዝካየደሉ አካል፡፡
  - ◆ ሱር፡- አብ ትሕቲ መሬት ዝርከብ ኮይኑ ነቲ ተክሊ ምስ መሬት አጣቢቑ ብምሓዝ ማይን መዓድናትን ካብ ሓመድ ይመጥጥ፡፡
  - ◆ ዕምበባ፡- ፆታዊ መራብሒ አካላት ዓምበብቲ ተክልታት

**ፍልፍል ሐበሬታ**

Applin, D. (1997). Biology. Key Science New edition. Stanely Thorns (Publishers) Limited. 444p.

Biology Grade 7 syllabus.

Encarta Premium 2009 DVD.

Postlethwait, J.H. and Hopson, J. L. Modern Biology. Holt, Rinehart and Winston A Harcourt Education Campany, Orlando, 1152p.

Raven, P.H., Johnson, G.B. (1988). Understanding biology. Times Mirror/Mosby College Publishing, Missouri, USA

Reiss, M.H., Chapman, J.L. (1998). Ecology and conservation. Combridge University Press, UK7

<http://www.flicker.com/photos/da100fotos/>

[www.Wikipedia.](http://www.Wikipedia.)

# ምዕራፍ 5 እንስሳት

ዝተመደበሉ ክፍለግዘ: 23 ክ/ግዘ

## 1. መእተዊ ምዕራፍ

እዚ ምዕራፍ ብዛዕባ በዝሃእንስሳት ብምግላፅን ዝላዓለ ዝርግሐ ዘለዎም እንስሳት ነፍሳት ምኃኖምን ብምምይያጥ ክጅመር ኣለዎ። ድሕሪዚ ብዛዕባ ዑደተህይወት ነፍሳት፣ ቁጠባዊ ኣድላይነት ሓድሓደ ነፍሳትን ሓበራዊ ነፍሳት ከምጠቐምቲ ነፍሳትን ዝብሉ ንኡሳን ምዕራፍት ጠመተ ብምሃብ ይቕፅል።

እዚ ምዕራፍ ምይይጥን ምልክታን ከባቢ ተምሃሮ ዝጠልብ እዩ። ስለዚ ዝተቐመጡ ዘዕግብ ደረጃ ብቐጥታ ብተምሃሮ ዝተጨበጡ ምኃኖም ምርግጋፅ የድሊ። ከም ምይይጥ፣ ርክብ፣ ምዕሓፍ፣ ምልክታ፣ ዕዮ ጉጅለ፣ ወዘተ ዝበሉ ክእለታት ኣብቶም ዝተፈላለዩ ንኡሳን ምዕራፍት ክምዕብሉ ትፅቢት ይግበር።

ኣብ መወዳእታ ሕድሕድ ንኡስ ምዕራፍ መዕሓፍ ተምሃራይ ዘዕግብ ደረጃ ብቐጥታ መሰረት ብምግባር ዝተዳለዉ መጠቓለሊ ሕቶታት ስለዘለዉ ንፈተሻ ብምጥቃም ዝተቐመጡ መዕቀኒ ብቐጥታ ምዕዋቶምን ዘይምዕዋቶምን ምርግጋፅ ይግባእ።

ልዕሊ ዝተቐመጠ መዕቀኒ ንዝረኽቡ ተምሃሮ ብምትብባፅ ትሕቲ ዝተቐመጠ መዕቀኒ ብቐጥታ ንዝረኽቡ ተምሃሮ ድማ ፍሉይ ሓገዝ ምግባር የድሊ።

## 2. ካብዚ ምዕራፍ ትፅቢት ዝግበረሎም ውፅኢታት

ተምሃሮ ነዚ ምዕራፍ ምስተምሃሩ፡-

- ◆ እንስሳት ብመጠን፣ ብዓይነትን ብዝርገሐን ዝፈላለዩ ምኃኖም ምዝራብ፣ ዝህብዎም ፍቕርን ክብርን ምብርህራህን ነፍሳት ንምንታይ ዝላዓለ በዝሃ (በዝሒ) ዘለዎም ጉጅለታት እንስሳት ከምዝኾኑን ምግላፅ ይኸእሉ።
- ◆ እንታይነት ልውጠተቕርፂ ምግላፅ፣ እንታይነት ሙሉእን ጉዳልን ልውጠተቕርፂ ምግላፅን ኣብነታት ብሙሉእን ጉዳልን ልውጠተቕርፂ ዝራብሑ ነፍሳት ምዝራብን ይኸእሉ።
- ◆ ሃመማ በረኻ፣ ባርኖስን ቃንጫ ፈሓርን ንወድሰብ ብኸመይ ከምዝጥቐዑ ምብርህራህን ሜላታት መቆፃፀርኦም ምግላፅን ይኸእሉ።
- ◆ ሓድሓደ ባህርያት ሓበራዊ ነፍሳት ምግላፅን ኣብነታት ምሃብን ይኸእሉ።
- ◆ ግደ ንግስቲ ንህቢ፣ ዕንዝር ንህብን ሰራሕተኛታት ኣናህብን ምግላፅ፣ ሜላታት ምርባሕ ንህብን ኣተሓሕዛ ቆፎ ንህብን ምግላፅ፣ ብልሓታት ኣበራብራ መዓርን ዘበናዊ ቆፎ ንህቢ ምስ ባህላዊ ቆፎ ንህቢ ምንፅፃርን ይኸእሉ።
- ◆ መርኣይ ዘበናዊ ቆፎ ንህቢ ምስራሕ፣ ባህርይ ሓበራዊ ነፍሳት ምድናቕን ብዛዕባ ሓበራዊ ነፍሳት ንምምርማር ዘለዎም ድሌት ምግላፅን ይኸእሉ።

**3. ቀንዲ ትሕዝቶታት ምዕራፍ**

**5.1 በዝሃእንስሳት**

**5.2 ዑደተህይወት ሓድሓደ ነፍሳት**

**5.3 ሓድሓደ ንቕጠጣዊ ረብሓ ኣገደስቲ ነፍሳት**

**5.4 ሓበራዊ ነፍሳት**

**5.1 በዝሃእንስሳት**

ዝተመደበሉ ክፍለግዘ፡ 2 ክ/ግዘ

**1. ደረጃታት ብቕዓት ንኡስ ምዕራፍ**

ተምሃሮ ነዚ ንዑስ ምዕራፍ ምስተምሃሩ፡

- ◆ እንስሳት ብመጠን፣ ብዓይነትን ብዝርገሐን ዝፈላለዩ ምዃኖም ይዛረቡ።
- ◆ ንእንስሳት ዘለዎም ፍቕርን ኣክብርትን ይገልፁ።
- ◆ ነፍሳት ንምንታይ ዝለዓለ በዝሃ ጉጅለ እንስሳት ከም ዘለዎም ይገልፁ ።

**2. መእተዊ ንኡስ ምዕራፍ**

እዚ ንኡስ ምዕራፍ ነዞም ዝስዕቡ ትሕዝቶታት ዝድህስስ እዩ።

- ◆ ብመጠን፣ ብዓይነትን ብዝርገሐን ዝተፈላለዩ በዝሃእንስሳት፣
- ◆ ዝለዓለ በዝሃ (በዝሒ) ዘለዎምን ዕዉታት ዝኾኑን እንስሳት ነፍሳት ከምዝኾኑ፣
- ◆ ምክንያት ዕዉትነት ነፍሳት፣

ነፍሳት ዝለዓለ በዝሒ ዘለዎም እንስሳት ክኾኑሉ ዝኸኣሉሎም ቀንዲ ምክንያታት፡-

- ◆ ዝነብርሉ ዝተፈላለዩ መንበርን ፊዚካዊ ኩነታት ዝርከቡሉ ቦታን፣
- ◆ ንለውጢ ኩነታት ኣየር ዘለዎም ክእለት ተላምዶን ቀልጢፎም ናይ ምርባሕ ክእለት ዘለዎም ምዃኖምን እዩም።

**3. ሓበራታ ንመምህር**

ኣብ ምድርን ማይን ዝነብሩ ብዙሓት ዝተፈላለዩ እንስሳት ኣለዉ። እንስሳት ኣብ ክልተ ዓበይቲ ጉጅለታት ይምደቡ። ንሳቶምውን ዓንዲሑቕ ዘለዎምን ዓንዲሑቕ ዘይብሎምን ይበሃሉ። ኣዕዕምቲ ዓንዲሑቕ ዘይብሎም ኣብነት ዓጎራምድሪ፣ ሃመማ፣ ወዘተ እንትኾኑ ኣዕዕምቲ ዓንዲሑቕ ዘለዎም ድማ ከም ዓሳ፣ ኣዕዋፍ፣ ሰብ፣ ወዘተ ዝበሉ የጠቓልል።

መብሃሕትኦም ዓንዲሑቕ ዘለዎም እንስሳት ውሽጣዊ ኣስከሬን ኣለዎም። ካብዚ ብተወሳኺ ክልተ ዕምዲ መሓውር ብመልክዕ ግልግለ (መንፈር) ወይ ኣእጋርን ኣእዳውን ኣለዎም።

አብ ማይ ዝነበሩ ዓንዲሑቕ ዘለዎም እንስሳት ብነፋይ እንትትንፍሱ አብ ምድሪ ዝነበሩ ድማ ብሳምባ ይትንፍሱ።

ዓሳ አብነት አብ ማይ ዝነበሩ ዓንዲሑቕ ዘለዎም እንስሳት እዩ። ዓሳ ተለዋዋጢ ሙቕት ሰውነት (cold blooded) አለዎ። ዝነበረሉ ከባቢ ሙቕቱ እንትፈላለ ሙቕት ሰውነት ዓሳ እውን ይፈላለ። ሰውነት ዓሳ ብዕፋፎት (ቅረፍቲ) ዝተሸፈነ እዩ።

ዓሳ አብ ማይ ዝነበሩ ደቀኞቲ ተክልታት (Phytoplankton)፣ ማይክሮስኮፓዊ ህይወታውያን፣ ኣናክሽተይ ዓሳታት፣ አብ ማይ ዝነበሩ ኣናክሽተይ እንስሳት፣ ወዘተ ይምገቡ። ዓሳታት ብፆታዊ ኣገባብ ዝራብሉ ኮይኖም ደጋዊ ውህደት የካይዱ። ኣንስተይቲ ዓሳ እንቁላሊሕ ናብ ማይ ተውድኞ እሞ ተባዕታይ ዓሳ ድማ ፆታዊ መራብሒ ዘርእታት (sperm) ናብቲ እንቁላሊሓት ዘለውዎ ማይ የውፅእ። ስለዚ ውህደት አብ ደገ ወይ አብቲ ማይ ይካየድ።

ጭንቁራዓት ሓደ አብነት ምድረ ማያውያን እዮም። ጭንቁራዓት አብ ምድርን ማይን ናይ ምንባር ክእለት ዘለዎም እንትኾን ተለዋዋጢ ሙቕት ሰውነት አለዎም። አብ ማይ አብ ዝነበሩሉ እዋን (ብርኪ ታድፖል) ብነፋይ እንትትንፍሱ አብ ምድሪ አብ ዝነበረሉ እዋን ድማ (ብርኪ ዓብዩ)ብሳምባ ይትንፍሱ። ጭንቁራዓት ነፍሳት፣ ሓሳኹ፣ ዓረነ፣ ወዘተ ይምገቡ።

ተሳሓብትን ሰጎምትን እውን ካልኦት ዓንዲሑቕ ዘለዎም እንስሳት እዮም። ተመን፣ ጠበኞ፣ ሓርገፅ፣ ወዘተ አብነታት ተሳሓብትን ሰጎምትን እዮም። እዚኦም እውን ተለዋዋጢ ሙቕት ሰውነት አለዎም።

ኣዕዋፍ ዓንዲሑቕ ዘለዎን እንስሳት እዮን። ሙቕት ሰውነት ኣዕዋፍ ኣይለዋወጥን (Warm blooded)። ኣዕዋፍ እንቁላሊሕ ብምውዳኞ ይራብሓ።

መጥበውቲ ዓንዲሑቕ ዘለዎም እንስሳት እዮም። እዚኦም ካብ ኩሎም እንስሳት ኣዚዮም ምዕቡላት እዮም። ወድሰብ ሓደ አብነት መጥበዊ እንስሳ እዩ። ንውላዶም ጡብ ዘጥብዉ እንስሳት አብ መጥበውቲ እንስሳት ይምደቡ። መጥበውቲ መብዛሕትኦም አብ ምድሪ ዝነበሩ ኮይኖም አብ ማይ ዝነበር ኣዝዩ ዝዚፍ መጥበዊ ዓሳ ነባሪ እውን ኣሎ። መጥበውቲ ብኣእጋሮም ዝንቀሳቑሱ ኮይኖም ከም ኣዕዋፍ ዝነፍሩ (መንኪዕ ወይ ለኻኺቶ) እውን ኣለዉ።

**4. መበገሲ ሓሳብ ኣቀራርባ ምምሃር ምስትምሃር**

**4.1 መበገሲ ሓሳብ መምህሪ ሓገዛት**

ስእልታት (ፎቶግራፋት) ዝተፈላለዩ እንስሳት፣ ቻርትታትን ፖስተራትን

**4.2 ኣገባብ ኣመሃህራ**

ንተምሃሮ ብዛዕባ ዓይነት፣ መጠን፣ መንበሪ፣ ኣመጋግባ፣ ወዘተ እንስሳት እንታይ ከምዝፈልጡ ሕቶ ብምሕታት ምስዚ ንኡስ ምዕራፍ ክፋለጡ ምግባር። ዝህቡዎ መልሲ ብምቕጻል ኣብ ፀሊም ሰሌዳ ምፅሓፍ። ብምቕጻል ኣየኖት እንስሳት ኣብ ዝኾነ ቦታ ብበዝሒ ከምዝርከቡ ንተምሃሮ ምሕታት። ተምሃሮ ኣብ ከባቢኦም ዝራኡዎም እንስሳት ክዝርዝሩ ብምግባር ብመጠኖም፣ ብዝርገሐኦምን ዓይነቶምን ክገልፁዎም ምግባር። ብምቕጻል ንጥፈት 5.1 ክሰርሑ ብምግባር ኣብ ከባቢኦም ብበዝሒ ዝርከቡ እንስሳት ነፍሳት ከምዝኾኑ ኣብ መደምደምታ ክበፅሑ ምግባር። ቀዲሎም ኣብ ሃገርና



ዝርከቡ ዝፈልጡዎም እንስሳት ይዝርዝሩ። ብተወሳኺ እንስሳት ብመጠን፣ ብዝርገሐን ዓይነቶምን ናብ ዝተፈላለዩ ጉጅለታት ንክምድብዎም ምሕጋዝ።

ተምሃሮ ንጥፈት 5.1 ብውልቀ ኣብ ደፍተሮም ክሰርሑ ምግባር። ነዚ ከም መጀመሪ ፈተሻ ግንዛብ ተምሃሮ ምጥቃም ይክኣል። ነዚ ንጥፈት ዝሕግዙ ካልኣት ተወሰኽቲ ፎቶግራፋት እንስሳት ምቕራብ'ውን ይክኣል እዩ።

ተምሃሮ ኣብ ምይይጦም ተበጊሶም ነዞም እንስሳት ከም ባህርዮም ክጉጅሉዎም ድፍኢት ምግባር። ተምሃሮ እንስሳት ብመጠን፣ ዓይነትን ዝርገሐን ከምዝፈላለዩ፣ ከምኡ'ውን ነፍሳት ንምንታይ ዝለዓለ በዝሒ ዘለዎም እንስሳት ክኾኑ ከምዝኸኣሉ ምግባሪ ክክእሉ ኣለዎም። ኣብዚ ብተወሳኺ ንእንስሳት ፍቕርን ክብርን ናይ ምርኣይ ባህርይ ንክማዕብሉ ትዕቢት ይግበር።

እንስሳት ብብዙሕ መንገድታት ከምዝፈላለዩ ንተምሃሮ ብምሕባር ምጥቕላል። ኣብነት፦

- ◆ መጠን፦ ኣብ ብጣዕሚ ዝገዘፈ ክሳብ ብጣዕሚ ዝነኣሰ።
- ◆ ዓይነት፦ እንስሳት ናብ መጥበውቲ፣ ኣዕዋፍ፣ ተሳሓብትን ሰጎምትን፣ ምድረማያውያን፣ ነፍሳት፣ ወዘተ ዝበሉ ጉጅለታት ከምዝምደቡ።
- ◆ ዝርገሐ (መንበሪ)፦ ኣብ ምድሪ፣ ኣብ ኣየር፣ ኣብ ውሽጢ ማይ፣ ወዘተ ከምዝነብሩ።

ነፍሳት ዝለዓለ በዝሒ ዘለዎም እንስሳት ዝኾኑሉ ምክንያት እዞም ዝስዕቡ ምዃኖም ምግባሪ።

- ◆ ነፍሳት ዝነብሩሎም ዝተፈላለዩ መንበርታት ምህላዎም፣
- ◆ ነፍሳት ዝርከቡሎም ወይ ዝነብሩሉ ቦታ ዝተፈላለዩ ፊዚካዊ ኩነታት ከምዘጠቓልል፣
- ◆ ነፍሳት ንኹነታት ለውጢ ኣየር ዘለዎም ተላምዶታት፣
- ◆ ነፍሳት ብቕልጡፍ ናይ ምርባሕ ክእለት ዘለዎም ምዃኑ።

**መጠቓለሊ**

እንስሳት ብመጠን፣ ብዓይነትን ዝርገሐን ዝተፈላለዩ ከምዝኾኑ ምግባሪ። እንስሳት ኣብ ዝዓበዩ ክሳብ ዝነኣሰ ብመጠን ኣፈላለይ ከምዘርእዩ፣ ንኣብነት ዓሳ ነባሪ ገዚፍ እንስሳ እንትኾን ኣብዚ ኣዚዮም ዝነኣሱ ከም ኣንጭዋ ዒመር ዝበሉ እንስሳት እውን ኣለው። ዝርገሐ እንስሳት ብመንበሪ ወሲድና እንትንርኢ ድማ ኣብ መሬት፣ ሩባ፣ ኣየር፣ ዱር፣ ሓመድ፣ ወዘተ ዝነብሩ ዝተፈላለዩ እንስሳት ከምዘለዉ ክግንዘቡ ኣለዎም። ብተመሳሳሊ እንስሳት ብዓይነቶም ናብ መጥበውቲ፣ ተስሓብትን ሰጎምትን፣ ዓሳ፣ ምድረማያውያን፣ ኣዕዋፍ፣ ነፍሳት፣ ወዘተ ናብ ዝበሃሉ ጉጅለታት ከም ዝምደቡ ብምሕባር ምጥቕላል። ኣብዚ እም ነፍሳት ኣብ ዓለምና ዝለዓለ ዝርገሐ ዘለዎም እንስሳት ከምዝኾኑ ክድንቑ ምግባር። ናይዚ ቀንዲ ምክንያት ድማ ብስሉጥ ናይ ምርባሕ ተክእሎ ስለዘለዎም፣ ኣብ ዝተፈላለዩ መንበሪ ናይ ምንባር ተክእሎ ስለዘለዎም፣ ምስ ዝተፈላለዩ ፊዚካዊ ኩነታት ዝነብርሉ ቦታ ናይ ምልማድ ተክእሎ ስለዘለዎም፣ ንዝለዎዎ ኩነታት ነባሪ ኣየር ክባቢ ናይ ምልማድ ተክእሎ ስለዘለዎም፣ ወዘተ ዝብሉ ምክንያታት ብምሕባር ምጥቕላል ይክኣል።

ንተምሃሮ ብዛዕባ እቶም ቁልፊ ቃላት ክገልፁ ብምሕታት ናይ ሕድሕዶም ትርጉም ዝተረድኡ ምዃኖም ምርግጋዕ።

አብ መወዳእታ ቀንዲ ቁምነገራት እዚ ንኡስ ምዕራፍ ብምሕባርን ንዝሃቡዎም መልስታት መልመዲ 5.1 ብምእራምን ነዚ ትምህርቲ ምጥቕላል።

ነፍሳት ኣብ ከባቢና ብበዝሒ ዝርከቡ እንስሳት ከምዝኾኑ ብምሕባር ተምሃሮ ስነህይወት ነፍሳት ብምዕናዕን ረብሕኦም ክግንዘቡ ምግባርን ኣድላዪ ከምዝኾነ ብምግላፅ ምጥቕላል።

**4.3 ክትትልን ፈተሻን**

ዝተፈላለዩ ዕዮታትን ተግባራዊ ስራሕትን ብምሃብ ብቕዓት ተምሃሮ ምግምጋም ይከኣል።

**መልሲ መልመዲ 5.1**

- 1. ኔጋ            2. ልክዕ            3. ኔጋ            4. ኔጋ            5. ልክዕ

**5.2 ዑደተህይወት ሓድሓደ ነፍሳት**

ዝተመደበሉ ክፍለ ግዜ: 4 ክ/ግዜ

**1. ደረጃታት ብቕዓት ንኡስ ምዕራፍ**

ተምሃሮ ነዚ ንኡስ ምዕራፍ ምስተምሃሩ፡-

- ◆ ልውጠተቅርፂ ለውጢ ቅርፂ እንስሳት ኮይኑ ብዙሓት ፍሉይ ደረጃታት ዘካተተ ምዃኑ ይገልፁ።
- ◆ እንታይነት ሙሉእን ጉዳልን ልውጠተ ቅርፂ ይገልፁ።
- ◆ ኣብነታት ብሙሉእን ብጉዳልን ልውጠተቅርፂ ዝራብሑ ነፍሳት ይህቡ።

**1. መእተዊ ንኡስ ምዕራፍ**

እዚ ንኡስ ምዕራፍ ብዛዕባ ዑደተህይወት ነፍሳት፣ ብልውጠተ ቅርፂ ብኸመይ ከምዝራብሑን ኣብ ዑደተህይወት ነፍሳት ክልተ ዓይነታት ልውጠተ ቅርፂ ከምዘለዉን ዝድህስስ እዩ።

**2. ሓበሬታ ንመምህር**

- ነፍሳት ኣብ ትሕቲ ክፍሊ (class) ‘ኢንሴክታ’ ዝምደቡ እንስሳት እዮም።
- ‘ኢንሴክታ’ ዓንዲሑቕ ዘይብሎም እንስሳት ኮይኖም ኣብ መደብ ኣርትሮፓዳ ይምደቡ። ኩሎም ኣርትሮፓዳ ደጋዊ ኣስከሬንን ዝተጣበቁ መሓውርን ኣለዎም።
- ቀንዲ ጉጅለ ኣርትሮፓድ ዝበሃሉ ኣራክኒዳ፣ ክሩስታሺያ (ሸሪፕ፣ ክሬብ)፣ ሲሎፖድ (ሴንቲፔድ)፣ ዲፕሎፓዳ (ሚሊፔድ) እዮም።
- ኩሎም ነፍሳት ሰለስተ ዕምዲ ኣእጋር ኣለዎም።
- ነፍሳት ውሽጣዊ ኣስከሬን የብሎምን።
- ልስሉስ ውሽጣዊ ሰውነቶም ዝከላኸለሎምን ዝድግፈሎምን ደጋዊ ኣስከሬን ኣለዎም።
- ሰውነት ነፍሳት ናብ ሰለስተ ክፋላት ዝተመቐለ እዩ። ንሳቶምውን፡- ርእሲ፣ ቆፎ ኣፍልብን፣ ከብድን እዮም።

**ርእሲ ነፍሳት**

ርእሲ አዕይንቲ፣ አፍን ዳህሰስትን ዝሓዘ እዩ። ርእሲ ማእኸል ዋና ተቆፃፃሪ ስርዓተ መትኒ ኮይኑ ይሰርሕ።

**ዓይነታት ነፍሳት**

- መብዛሕትኦም ዓበይቲ ነፍሳት ክልተ እኩብ ዓይኒ ኣለዎም። እዚ ዝዓበየ ክፋል ርእሲ ይሕዝ።
- ሓድሓደ ነፍሳት ምስ እኩብ ዓይኒ ጎረ ጎረ ሰለስተ ኣናእሽተይ ኣዲንቲ (ኦሲላይ) ኣብ ጫፍ ርእሶም ኣለዎም። እዚኦም ካብ ኣዲንቲ ሰብ ብጣዕሚ ዝተፈለዩ እዮም።
- ሕድሕድ እኩብ ዓይኒ ብዙሓት ነፃ ኣዲንቲ ዝሓዙ ኮይኖም ነገ ባዕሎም ዓርሶም ዝኸኣሉ እዮም። እዚ ዓይኒ ዝንቀሳቐሱ ኣካላት ናይ ምርኣይ ዓቕሙ ዝለዓለ ከምዝኾነ ይእመን።
- ኣብ ፀልማት ቦታ ወይ ኣብ ትሕቲ መሬት ዝነበሩ ነፍሳት ንእሽተይ ዓይኒ ክህልዎም ይኸእል። ገሊኦምውን ፈጂሙ ዓይኒ ዘይብሎም እዮም።
- ዓይኖም ብዝለዓለ ኩነታት ዝጥቀሙሉ ነፍሳት ከም ፈረስእነይማርያም (Prayingmantis) ዝበሉ ዓብይን ዝተሓላለኹ እኩብ ዓይንን ኣለዎም።

**አፍ ነፍሳት**

- ኣብ መንጎ አፍ ነፍሳት ገፊሕ ኣፈላላይ ኣሎ።
- ቅርፂ አፍ ኣብ ኣገባብ ኣመጋግቦኦም መሰረት ዝግበረ እዩ።
- መብዛሕትኦም ድራር ሓዊ ፅምብላሊፅን ካልኦት ፅምብላሊዓትን ቱቦ ዝመስል አፍ (Proboscis) ስለዘለዎም መዓር ፅምብባ እናመጠጡ ይምገቡ።
- ትኅኂንን ኣንስተይቲ ጣንጡን ዝተፈላለዩ ቱቦ ዝመስል ዓይነት አፍ ስለዘለዎም ደም እናመጠጡ ይምገቡ። ካልኦት ድማ ናይ ተኸልታት ፅሚቓት (ጁስ) እናመጠጡ ይምገቡ።
- መብዛሕትኦም ካልኦት አፍ ነፍሳት ንምንካስ ይጠኙ።
- ከም ኣምበጣ ዝበሉ ነፍሳት ሰለስተ ፅምዲ ኣካል ዘለዎ አፍ ኣለዎም። ንሳቶምውን ማንዲብል፣ ማክሲላን ላቢያምን ይበሃሉ። እዚኦም ላብረም ተባሂሉ ምስ ዝፍለጥ ላዕለዎይ ከንፈር ብሓባር ብምኅን አፍ ነፍሳት ይፈጥሩ።
- ማክሲላን ላቢያምን ንምሓዝን ንምጥዓምን ምግቢ የገልግሉ።
- ንሓድሓደ ነፍሳት ላቢያም ከም ታሕተዎይ ከንፈር ኮይኑ የገልግሎም።

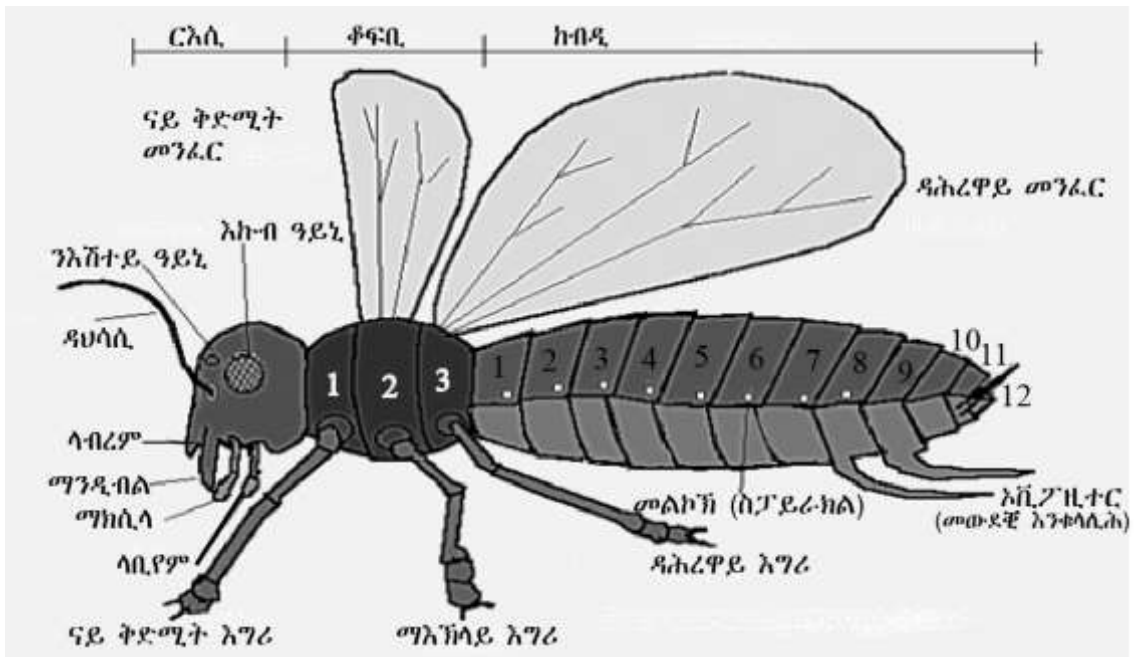

ሰጊሊ 5.1 ክፍለኣካላት ነፍሳት

**ዳህሰስቲ**

ዳህሰስቲ ቀንዲ ህዋስ ስምዒት ነፍሳት ከይኖም እዞም ዝስዕቡ ተግባራት ይፍፁሙ፡-

- ንምጭናውን ንምድህሳስን የገልግሉ፡፡
- ሓደ ተባዕታይ ድራር ሓዊ ፅምብላሊዕ ክንቲት ዝመስል ዳህሳሲ ዘለዎ እንትኾን ኣብ ከባቢ ሓደ ሜትሮ ርሕቕት እትርከብ ኣንስተይቲ ድራር ሓዊ ፅምብላሊዕ ናይ ምጭናው ክእለት ኣለዎ፡፡
- ድድዕ ነዊሕ ዳህሳሲ ብምጥቃም ኣብ ፀልማት እናዳህሰሱ ናይ ምኻድ ክእለት ኣለዎም፡፡
- ዳህሳሲ ረቂቕ ፀጉሪ መሲሉኪ ዝረከ እንተኾነ ብዝሕ ዝበሉ ሕርጋጋት ዘለዎን ንምደባ ነፍሳት ከምዝጠቅምን እዩ፡፡

**ቆፎ ኣፍልቢ (ቆፍቢ) ነፍሳት**

ቆፍቢ ነፍሳት ሰለስተ ሕርጋጋት ኣለውዎ፡፡ ሕድሕድ ሕርጋግ ሓደ ፅምዲ እግሪ ይሕዝ፡፡ እቶም ክልተ ዳሕረዎት ሕርጋጋት ብተወሳኺ ነንሕድሕዶም ሓደ ፅምዲ መንፈር ይሕዙ፡፡ ቆፍቢ ማእኸል መንግዘያ ነፍሳት እዩ ምባል ይከኣል፡፡

- ኣብ ኣእጋር ነፍሳት ብዙሓት ኣፈላላያት ኣለው፡፡
- ድድዓት ሰለስተ ፅምዲ ጥንኩራት ኣእጋር ስለዘለዎም ክጎዩ ቅልጡፋት እዮም፡፡
- ዳሕረዎት ፅምዲ ኣእጋር ኣምበጣ ጥንኩራትን ንምንጣር ዝጠቑሙን እዮም፡፡
- ቅድሚ ኣዕዋፍን መንኪዕን (ለኻኺቶ) ንፈለማ ኣብ ምድሪ ምብራር ዝጀመሩ ነፍሳት ከምዝኾኑ ይእመን፡፡
- እዚ ድማ ብዙሓት ነፍሳት ኣብ መሬት ንክህልው ዝገበረ ሓደ ምክንያት እዩ፡፡

- መብዛሕትኦም ነፍሳት ክልተ ፅምዲ መንፈር እንትህልዎም ውሱናት ግና መንፈር ኣልቦ እዮም። ኣብነት ቁማል፣ ቁንጨ፣ ወዘተ መንፈር የብሎምን። ሓድሓደ ነፍሳት ድማ ሓደ ፅምዲ መንፈር ጥራሕ ዘለዎም ኣለዉ ኣብነት ሃመማ፣ ጣንጡ።
- ሓድሓደ ነፍሳት ኣርባዕተ መንፈር ዘለዎም እንትኾን እቲ ናይ ቅድሚት መንፈር ግና ንምንፋር ኣይጥቀሙሉን። ኣብነት ኣብ ሕንዚዝ ዘሎ ናይ ቅድሚት መንፈር ንዳሕረዋይ መንፈርን ንኹብድን ከም መከላኸሊ ይጠቅም።

**ከብዲ ነፍሳት**

- ከብዲ ዝግበየ ክፋል ሰውነት ነፍሳት እዩ።
- መብዛሕትኦ ግዘ ልስሉስ እዩ።
- ኣብ ውሽጢ ካልኦት ጠቐምቲ ኣካላት ይሕዝን ስብሒ ይኸዝንን።
- መብዛሕትኦም ነፍሳት ውሑዳት ሕርጋጋት ከብዲ ኣለዎም። ምናልባት ብከይዲ ዝግመ ለውጢ ዝጠፍኡን ወይ ዝተጣበቁን ክኾኑ ከምዝክእሉ ይግመት።

**ምትንፋስ**

- ነፍሳት ዝትንፍሱ እንትኾኑ እዚ ድማ ኣብ ውሽጢ ሰውነቶም ብዘለዉ ኣናእሽተይ ቱቦታት ሻምቦቆ ኣየር (Trachea) ተባሂሎም ብዝፍለጡ ይካየድ።
- ኣየር ናብ ሻምቦቆ ኣየር ኣብ ከብዲ ነፍሳት ብዝርከቡ መልኮኻት (Spiracles) ኣቢሉ ይኣቱ።

**ዑደት ደም**

- ደም ነፍሳት ሄሞሊምፍ ተባሂሉ ይፅዋዕ። እዚ ድማ ንካቢቲ ሰውነቶም ዝመልኦ ፈሳሲ እዩ።
- ሄሞሊምፍ ከም ደም ስብ ኣብ ዕፁው ሱር ደም ዑደት ኣየካይድን።
- ሄሞሊምፍ ኦክስጅን ኣይሸከምን። ኣብ ውሽጢ ሰውነቶም ብምውሓጅ ምግቢ የጎዳዕዝ።

**ምሕቓቕ ምግቢ**

- ምሕቓቕ ምግቢ ኣብ ነፍሳት ኣብ ካልኦት እንስሳት ምስዝካየድ እንትነፃፀር ብዙሕ ዝተፈለየ ኣይኮነን።
- ምግቢ ብኣፎም ምስበልዑ ናብ ማእኸላይ ቱቦ ይሓልፍ ከምኡ እናበለ ናብ ዝተረፈ ክፋል መጻንጣ ይጓዳዝ።
- ምግቢ ተመጊቦም ሓቕቕ ምስተመጠጠ ዝተረፈ ብመልክዕ ፍታን ንደገ ይውገድ።

**አምበጣ**

አምበጣ ካብ ካልኦት ፋንጣ ዝፈልዮ ዕስለ ስለዝፈጥር እዩ። እዞም ዕስለ ኣብ ዝንቀሳቅሱሉ እዋን ኣብ ኣቕፅልትን ካልኦት ዘራእትን ጉድኣት የብዕሉ።

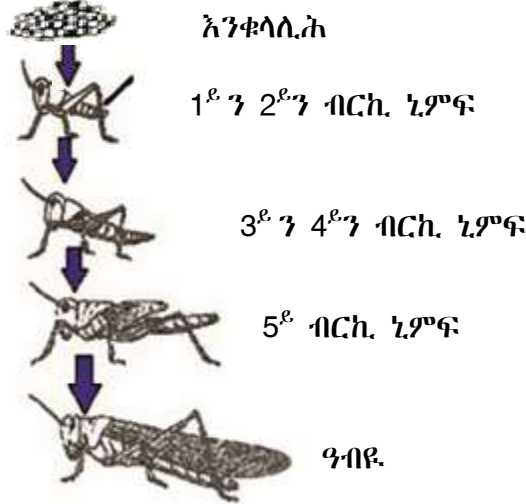

ስእሊ 5.2 ዑደተህይወት አምበጣ

**ነፍሳት ምእካብ**

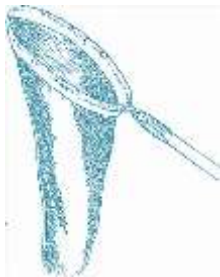

ስእሊ 5.3 መርብ መትሓዚ ነፍሳት

ብዘም ዝስዕቡ ኣገባባት ብምጥቃም ነፍሳት ምእካብ ይክኣል።

- መትሓዚ ነፍሳት መርብ :- ኣብ ነዋሕቲ ተኸልታት ዝርከቡ ነፍሳት ንምሓዝ
- መርብ ፅምብላሊዕ:- ነፍሳት ካብ ኣዩር ንምእካብ፤
- መርብ ዒላ ማይ:- ኣብ ዒላ ዝነብሩን ዝረኣዩን እንስሳትን ንምሓዝ፤
- መርብ ፕላንክተን:- ከም ላርቫ ዝበሉ ኣናእሽተይ ህይወታውያን ንምሓዝ፤
- መርብ ንእሽተይ ዓሳ:- ንእሽተይ ዓሳን ዝመሳሰሉን እንስሳት ንምሓዝ፤
- ፖተር ወይ ኣስፓይሬተር:- ካብ ኣናእሽተይ ኣሕምልቲ ነፍሳት ንምእካብ፤
- ኦም ምንቕናቕ (ምውቃዕ):- ካብ ጨናፍር ኦም ነፍሳት ንምእካብ፤
- ቱልግሪን መንቆርቆር:- ኣብ ሓመድ ዝርከቡ ህይወታውያን ንምእካብ፤
- መውደቕ ጉድጓድ መፃወድያ (ፒትፎል):- ኣብ ፀፍሒ መሬት ዝርከቡ ነፍሳት ንምእካብ፤

### ነፍሳት ምቕታል

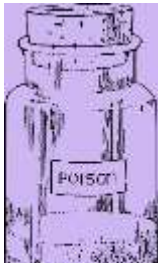

ሰእሊ 5.4 መቕተሊ ነፍሳት ብልቃጥ

ኬሚካላት ዝሓዘ ግፍሕ ዝበለ ኣፍ ዘለዎ ብልቃጥ ብምጥቃም ነፍሳት ምቕታል ይከኣል። እዚ

ብልቃጥ መቕተሊ ነፍሳት ብልቃጥ ይበሃል።

ኣብ መቕተሊ ብልቃጥ እንጥቀመሎም ኬሚካላት እዞም ዝስዕቡ ክኾኑ ይኽእሉ። ክሎርፎርም፣

ቤንዚን፣ ኢተር፣ ኢታይል ኣሰቴት ወይ ካልኦት ፀረ ባልዕ ክኾኑ ይኽእሉ።

### ምዕቃብ ነፍሳት

ነፍሳት ወይ ካልኦት ኣናእሽተይ እንስሳት ምስተቐተሉ ካብዞም ዝስዕቡ ኣገባባት ብሓዲኦም ምዕቃብ ይከኣል።

1. 70% ኢታኖል (ኢታይል ኣልኮል) ንነዊሕ እዋን ንምዕቃብ
2. 4% ፎርማሊን (ፎርማልድሃይድ) ልስሉስ ሰውነት ንዘለዎም እንስሳት ንምዕቃብ

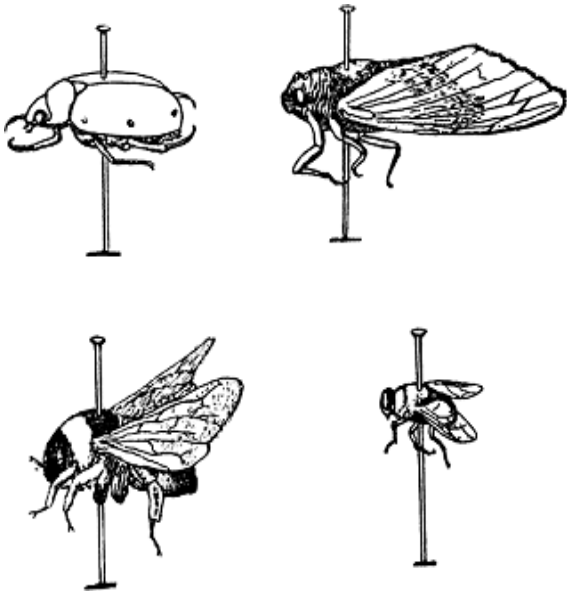

### ምጥባቕ (mounting) ነፍሳት

ነፍሳት ብምእካብ ምስተቐተሉ ንነዊሕ እዋን ክፀንሑ ብዝኽእልሉ ኣገባብ ክዕቀቡ ኣለዎም።

መብዛእትኦም ነፍሳት ከም ዕኮት፣ ሕንዚዝ፣ ሃመማን ኣምበጣን ዝበሉ ብስፒል ብምውጋእ ኣብ መቐመጢ ሳንዱቕ ምዕቃብ ይከኣል እዩ። መንፈር ዕምብላሊዕ ተዘርጊሑ ንክቕመጥ ዘኽእል መዘርግሒ ቦርድ (ሰሌዳ) የድሊ።

ሰእሊ 5.5 : ሜላ ዝተፈላለዩ ነፍሳት ብእስፒል ብምውጋእ ምዕቃብ

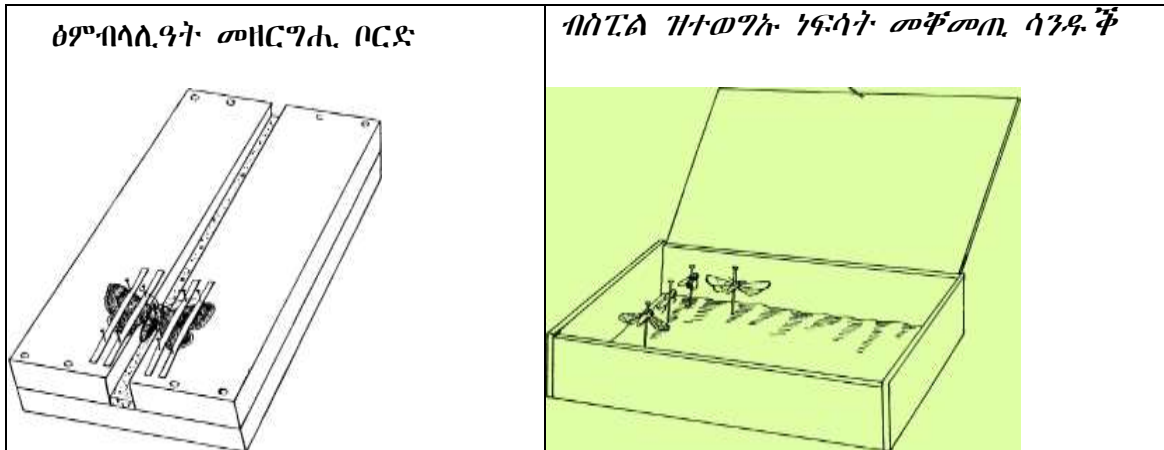

ስእሊ 5.6: ነፍሳት መዘርግሒ ሳንዱቕ

### 3. መበገሲ ሓሳብ ኣቀራርባ ምምሃር ምስትምሃር

#### 3.1 መበገሲ ሓሳብ መምህሪ ሓገዛት

ስእልታት፣ ቻርትታት፣ ዝተዓቀቡ መርኣያ ነፍሳት፣ ሌንስ ኢድ፣ ነፍሳት መኣከቢ መሳርሕታት

#### 3.2 ኣገባብ ኣመሃህራ

ነፍሳት ኣብ ከባቢና ብበዘሒ ዝርከቡ እንስሳት እዮም። ተምሃሮ ቅድሚ ረብሓ ነፍሳት ምፍላጦም ብዛዕባ ስነ-ምግባር ነፍሳት ክግንዘቡ ምግባር ኣገዳሲ ይኸውን።

ነዚ ንኡስ ምዕራፍ እዞም ዝስዕቡ ሕቶታት ንተምሃሮ ብምስታትን ሓሳባት ብምልውዋጥን ምጅማር።

1. ነፍሳት እንታይ እዮም?
2. ፊዚካዊ ባህርያት ነፍሳት እንታይ እዮም?

ኣብዞም ዝስዕቡ ኣምራት ምይይጥ ምክያድ፡-

- ◆ ነፍሳት ኣናክሽተይ እንስሳት እንትኾኑ ናይ ባዕሎም ውሱን ባህርይ ኣለዎም።
- ◆ ነፍሳት ዓንዲ ሓቕ ዘይብሎም እንስሳት እዮም።
- ◆ መብዛሕትኦም ነፍሳት ሰጎምቲ እንትኾኑ ዝተወሰኑ ድማ ክነፍሩን ክነጥሩን ዝክእሉ እዮም።
- ◆ ነፍሳት ንክነብሩ ማይ፣ ኣየርን ምግብን የድልዮም።

ኣብዚ ንኡስ ምዕራፍ ተምሃሮ ነዞም ዝስዕቡ ክእለታት ከማዕብሉ ንምግባር ኣድላዪ ዘበለ ባዕሪ ምግባር።



- ◆ ትዕዛዝቱ (ምልክታታት) ምክያድ፣
- ◆ ንዕዕራት ምክያድ፣
- ◆ ውዕኢታት ብደክሜንት ምሓዝ፣
- ◆ ውዕኢታት መሰረት ዝገበረ ርክባት ምክያድ።

ተምሃሮ ብዕምዲ ብዕምዲ ብምውዳብ ሌንስ ኢድ ተጠቐሞም ክፍለኣካላት ነፍሳት ክሪኡ፣ ክስእሉን ኣስማቶም ክዕሕፉን ምግባር።

ተምሃሮ ምልክታ ክፍለኣካላት ነፍሳት ምስኣካየዱ ነፍሳት ሓሙሽተ መሰረታዊ ፊዚካዊ ባህርያት ከምዘለዎም ክፍትሹ ምግባር። ንሳቶም ውን፡-

1. ነፍሳት ጥንኩር ደጋዊ ኣስከሬን ከምዘለዎም።
2. ነፍሳት ሰለስተ ቀንዲ ክፋል ሰውነት ከምዘለዎም (ርእሲ፣ ቆፎ ኣፍልቢ/ቆፍቢ፣ ከብዲ)።
3. ነፍሳት ኣብ ጫፍ ርእሶም ሓደ ዕምዲ ዳህሳሲ ከምዘለዎም።
4. ነፍሳት ሰለስተ ዕምዲ ኣእጋር ከምዘለዎም። እዞም ኣእጋር ንምሱ-ንም ከምዝጥቀሙሎም ኮይኑ ግና ሓድሓደ ግዘ ነፍሳት ሓደ ዕምዲ እግሮም ንምንጣር ብዘዘክእሎም ተመሓይሹ ከምዝተሃነፀ።
5. ነፍሳት ሓደ ዕምድን ልዕሊኡን መንፈር ክህልዎም ከምዝክእል ዝብሉ እዮም።

ኣብ መንጎ ነፍሳትን ካልኦት እንስሳትን ዘሎ መሰረታዊ ኣፈላላይ ብዝምልከት ነፍሳት ኣብ ዝግብደሉ እዋን (ኣብ ከይዲ ዕብዮቶም) ሰውነቶም ብከይዲ ልውጠተቅርባ እናቐያየሩ ዝምዕብሉ ምዃሮም ምግላፅ።

ልውጠተቅርባ ዝብል ቃል ንምፍላጥ ኣብ ነፍሳት ዝካየዱ ኣካላዊ ለውጥታት ከም ኣብነት ምጥቃም። ንተምሃሮ ከይዲ ዕብዮት ወድሰብን ካልኦት መጥወብቲ እንስሳትን ብምሕታት ምስ ከይዲ ዕብዮት ነፍሳት ዘለዎ ኣፈላላይ ክግንዘቡ ምግባር።

ንተምሃሮ ብዛዕባ ነፍሳት ብፍላይ ብኸመይ ከምዝራብሉ ጠመተ ብምሃብ ምሕታት። ካብዚ ብተወሳኺ ከም ሃመማን ኣምበጣን ዝበሉ ልሙዳት ዝኾኑ ነፍሳት ብኸመይ ከምዝራብሉ ብምሕታት ዝህብዎም ምላሻት ምስማዕ። ብምቕፃል ብዛዕባ እንታይነት ልውጠተ ቅርባ ብምፅሓፍ እንታይ ማለት ከምዝኾነ ንተምሃሮ ገለፃ ምሃብ።

ድሕሪ ትርጉም ልውጠተቅርባ ምግላፅ ብዛዕባ ሙሉእን ጉዳልን ልውጠተ ቅርባ ምይይጥ ምክያድን ንሕድሕዶም ኣብነታት ምሃብን የድሊ። እቲ ትምህርቲ ሰሓባይን ግልፅን ምእንታን ክኸውን ቻርትታትን ዝተጻቀቡ መርኣያታት ነፍሳትን ብምጥቃም ነዚ ንኡስ ምዕራፍ ምቕራብ። ደቐቕቲ ክፍለ ኣካላቶም ንምርኣይ ሌንስ ኢድ ምጥቃም የድሊ።

ዝተፈላለዩ ነፍሳት ዑደተህይወቶም ብኸመይ ጀሚሮም ከምዝውድኡ ጉጅለ ምይይጥ ከካይዱ ምግባር። ኣወቓቕቶን ልውጠተቅርባን ኣምበጣን ፋንጣን ተመሳሰልቲ ከምዝኾኑ ክግንዘቡ ምግባር የድሊ።

ተምሃሮ ክልተ ዓይነት ዑደተህይወት ነፍሳት ከምዘለዉ፣ እቲ ሓደ ኣርባዕተ ብርክታት ዘለዎን (ሙሉእ ልውጠተቅርባ) እቲ ካልኣይ ድማ ሰለስተ ብርክታት ዘለዎን (ጉዳል ልውጠተቅርባ) ከምዘኾኑ ክግንዘቡ ኣለዎም።

ድሕሪ ምሃብ ኣብነታት እዞም ክልተ ዓይነታት ልውጠተቅርባ ውዕኢታት እዞም ምይይጣት ከምዚ ዝስዕብ ኣገባብ ክጠቓለሉ ይግባእ። ሙሉእ ልውጠተቅርባ ዝተማለኸ ለውጢ ቅርባ ኮይኑ ኣርባዕተ ብርክታት (እንቁላሊሕ፣ ላርቫ፣ ፑፓን ዓብይን) ከምዘሕዝን ጉዳል ልውጠተቅርባ ድማ ሰለስተ ብርክታት (እንቁላሊሕ፣ ኒምፍን ዓብይን) ዘለዎ ለውጢ ቅርባ ከምዘኾነን ብምግላፅ ምጥቕላል። ነዚ ድማ ንጥፈት 5.2 ክሰርሑ ብምግባር።

1. ሃመማን ጣንጡን ብሙሉእ ልውጠተቅርባ ከምዝራብሑ ምግላፅ እዚ ማለት (እንቁላሊሕ → ላርቫ → ፑፓ-ዓብይ) ዝብሉ ኣርባዕተ ብርክታት ኣለዎም።
2. ስእላዊ መግለቢ ልውጠተቅርባ ሃመማን ጣንጡን ነዚ ዝስዕብ ከምዝመስል ምሕባር።

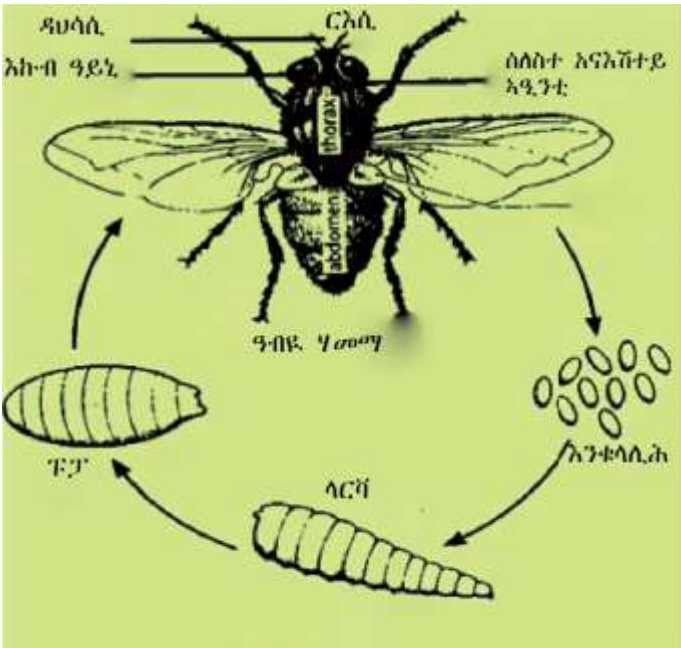

ስእሊ 5.7: ዑደተህይወት ሃመማ

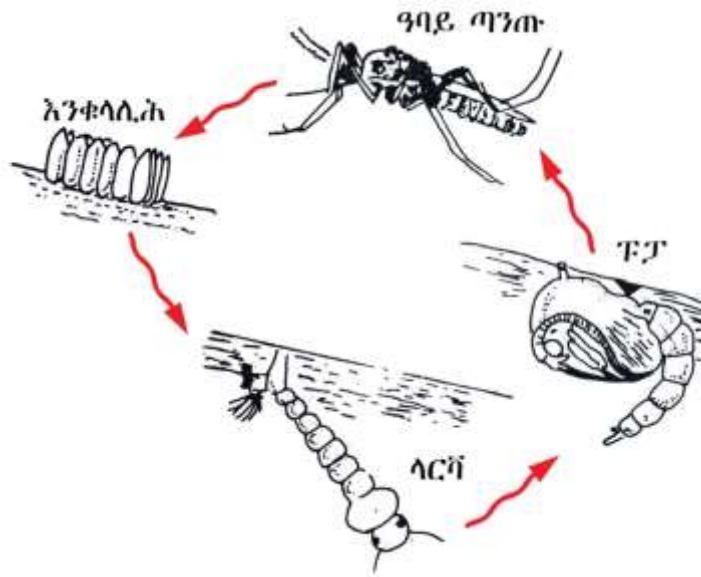

ስእሊ 5.8 - ዑደተህይወት ጣንጦ

**ዑደተህይወት ሃመማ**

ሃመማ እንቁላሊት ኣብ ዝበሰበሱ ነገራት (ንኣብነት ዒባ ክፍትን ካልኦት ርስሓታትን) የውድቑ። እንቁላሊት ናብ ላርቫ ይጨጭሉ'ሞ ኣብቶም ፈሰስቲ ወይ ራሕሲ ዘለዎም ነገራት ደቐኛቲ ንጥረ ነገራት እናተመገቡ ይዓብዩ። ላርቫ ቆርብቱ ንብዝሕ ዝበለ ግዜ እናተገፈፈ ይዓብዩ። ብምቕፃል ላርቫ ናብ ፑፓ ይዓብዩ። ፑፓ ድማ ናብ ዓብዩ ሃመማ ይዓብዩ። ዑደተ ህይወቱ ኣብ ውሽጢ ካብ 3 - 4 ሰሙናት ክጠቓለል ይክእል።

**ዑደተህይወት ጣንጦ**

- ጣንጦ ኣብ ውሽጢ ማይ ዝንሳፈፉ እንቁላሊት ተውድቑ።
- እንቁላሊት ናብ ላርቫ ይጨጭሉ'ሞ ኣብ ማይ እናሓመሱ ይንቀሳቐሱ።
- ኣብ እዋን ዕረፍቶም ኣብቲ ፀፍሒ ማይ ተንጠልጢሎም ብመተንፈሲ ቱቦ የትንፍሱ።
- ላርቫ ኣብ ማይ ዝርከቡ ማይክሮስኮፓዊ ተክልታት እናተመገቡ ይዓብዩ።
- ላርቫ ድሕሪ ብዙሕ ምግፋፍ ቆርብት ናብ ፑፓ ይዓብዩ።
- ፑፓ ልክዕ ከምቶም ላርቫ ዝትንፍሱ ኮይኖም ምግብ ግና ኣይምገቡን።
- ኣብ መወዳእታ ፑፓ ናብ ዓብይቲ ጣንጦ ይዓብዩ።

እዚ ንኡስ ምዕራፍ ንጥፈት መሰረት ዝገበረ ኮይኑ ተምሃሮ ብሙሉእነት ዝሳተፉሉ ምይይጥ ዝሓዘ ክኸውን ኣለዎ። ኩሎም ተምሃሮ ኣብቲ ምይይጥ ዝሳተፉ ዘለዉ ምዃኖም ምርግጋፅ የድሊ። ብመሰረት ከባብን መሳለጥያን ተምሃሮ ኣብ ምእካብ፣ ምልክታን ምፍላይ ክፍለኣካላት ሰውነትን፣ ዑደተ ህይወትን ካልኦት ተመሳሰልቲ ተግባራትን ነጢፎም ክሳተፉ ይግባእ።

ተምሃሮ ንጥፈት 5.2 ብጉጅለ እንትሰርሑ ተሳትፎ ሕድሕድ ተምሃራይ ምክትታል ኣገዳሲ ይኸውን።

ግንዛቤ ተምሃሮ ንምፍታሽ ዝኣክል ዝተፈላለዩ ብርክታት ዘለዎም ካልኣት መርኣያ ነፍሳት ብምቕራብ ዓይነት ልውጠተ ቅርፃም ንኸውስኑ ምሕታት። ኣብነት ኣምበጣ።

ተምሃሮ ንመልመዲ 5.2 ዝሃቡዎ መልሲ ብምእራም ክሕገዙ ዝግበኦም ተምሃሮ እንተሃለዮም ምሕጋዝ።

**መጠቓለሊ**

ነዚ ንኡስ ምዕራፍ ነፍሳት ዝለዓለ ዝርገሐ ዘለዎም ምዃኖም፣ ክልተ ዓይነት ዑደተ ህይወት ከምዘለዎምን ብኣብዝሓ ንወድሱብ ረብሓ ከምዘለዎምን ብምግላፅ ምጥቕላል።

**ተወሳኺ መልመዲ**

- ◆ ጎዳኢቲ ሳዕቤናት ነፍሳት ሃመማን ጣንጡን እንታይ እዮም?

**ፕሮጀክት ጉጅለን ሰሪሕኻ ምርኣይን፡-**

- ◆ ብመሰረት ቅርብት መንበሪኦም ተምሃሮ ብጉጅለ ብምምዳብ ኣብ መወዳእታ ሰሙን (ቀዳምን ሰንበትን) ሓቢሮም ክሰርሑ ብዘኸእሎም ኣገባብ ምውዳብ።
- ◆ መርቡብ ፅምብላሊዕን ነፍሳትን መስርሑ ዝኸውን ማተሪያል ምድላው።
- ◆ 70% ኣልኮል (መዐቀቢ እንስሳት) ምድላው።
- ◆ ካርድ ቦርድ፣ እስፒል፣ ብልቃጥ፣ ማርከር ምእካብ።
- ◆ ንጉጅለ ስራሕ ዘድልዮም ማተሪያላት ኣብ ምእካብ ተምሃሮ ክሳተፉ ምግባር።

ሰሪሕኻ ምርኣይ - መርቡብ መትሓዚ ነፍሳት ብኸመይ ከምዝስራሕን ኣጠቓቕሙኡን፣ ነፈርቲ ነፍሳት ዝእክበሉ ኣገባብን ሰሪሕኻ ምርኣይ። ዝተትሓዙ ነፍሳት እንተይተሰባበሩ ብኸመይ ከምዝተሓዙን ናብ ብልቃት ብኸመይ ከምዝኣትዉን ወይ ኣብ ካርዲ ሳንዱቅ ብኸመይ ከምዝቕመጡን መምህር ሰሪሖም ብተግባር ንተምሃሮ የርእዩዎም።

ጨንፈር ኦም ብምንቕናቕ ነፍሳት ብኸመይ ምእካብ ከምዝክኣል መምህር ንተምሃሮኦም ብተግባር የርእዩዎም።

**ምእካብ ነፍሳት**

ተምሃሮ ኣብ መወዳእታ ሰሙን ነፈርቲ ነፍሳት ካብ ዝተፈላለዩ ቦታታት ኣኪቦም ኣብ ብልቃጥ ወይ ካርቶን ክቐምጡዎም ይገበር። ዝተኣክበሉ ቦታ፣ ሰዓትን ዕለትን ክዕሓፉ ይገበር።

ሰሪሕኻ ምርኣይ፡- ዘይተሰባበረ ነፍሳት ተምሃሮ ካብ ዝኣክቡዎም ነፍሳት ብምምራፅ ብመቕተሊ ብልቃጥ ብኸመይ ከምዝቕተል፣ ብኸመይ ከመዘዕቀብን ከምዝጣበቕን (ማውንት ከመዝግበርን) ንተምሃሮ ሰሪሖም የርእዩዎም።

**4.3 ክትትልን ፈተሻን**

ዝተፈላለዩ ኣገባባት ብምጥቃም ብቕጥታ ተምሃርን ከይዲ ምምሃር ምስትምሃርን ምግምጋም ይክኣል። ልዕል ክብል ዝተገለፀ ተወሰኽቲ ሕቶታት ብወልቀ ወይ ድማ ብጉጅለ ክሰርሑ ብምግባር እዉን ምግምጋም ይክኣል።

**መልሲ መልመዲ 5.2**

- 1. ሰ            2. ሐ            3. ሀ            4. መ            5. ሐ

**5.3 ቁጠባዊ ረብሓ ሓድሓደ ኣገደስቲ ነፍሳት**

ዝተመደቡ ክፍለ ግዘ: 6 ክ/ዘ

**1. ደረጃታት ብቕጥታ ንኡስ ምዕራፍ**

ተምሃሮ ነዚ ንኡስ ምዕራፍ ምስተምሃሩ:-

- ◆ ሃመማ በረኻ ንሰብን ንእንስሳትን ብኸመይ ከምዘጥቅዕ ይገልፁ።
- ◆ ሜላታት መቆፃፀሪ ሃመማ በረኻ ምግላፅ ይኸእሉ።
- ◆ ባርኖስ ዘራእቲ ብኸመይ ከምዘጥቅዕ ይገልፁ።
- ◆ ሜላታት መቆፃፀሪ ባርኖስ ይገልፁ።
- ◆ ቃንጫ ፈሓሪ ምሽላ ባሕሪ ብኸመይ ከምዘጥቅዕ ይገልፁ።
- ◆ ሜላታት መቆፃፀሪ ቃንጫ ፈሓሪ ይገልፁ።

**1. መእተዊ ንኡስ ምዕራፍ**

እዚ ንኡስ ምዕራፍ ብዛዕባ ከም ሃመማ በረኻ፣ ባርኖስን ቃንጫ ፈሓርን ዝበሉ ንሰብ ጎዳእቲ ዝኾኑ ነፍሳት ዝድህስስ እዩ።

ተምሃሮ ሃመማ በረኻ ብኸመይ ኣብ ሰብን እንስሳትን ጉድኣት ከምዘስዕብን ሜላ መቆፃፀራን ከምኡ'ውን ባርኖስን ቃንጫ ፈሓርን ዘስዕቡዎ ጉድኣትን ሜላታት መቆፃፀራን ዝግንዘቡሉ እዩ።

**2. ሓበሬታ ንመምህር**

ሕማም ድቃስ ሰብ ብዝተፈላለዩ ዓሌታት ትራይፓኖዞማ ዝመዕእ ሕማም ኮይኑ እዚ ድማ ሃመማ በረኻ ከም መጋየሺ ተጠቐሙ ካብ ሰብ ናብ ሰብ ዝመሓላለፍ ሕማም እዩ።

- እዚ ሕማም ብምንኻስ ሃመማ በረኻ ክመሓላለፍ ይኸእል።
- ሃመማ በረኻ ኣብ በረኽቲ ቦታታት ዝርከቡ ዱር ክነብር ይኸእል። ሃመማ በረኻ ኣብ ዱራት ምዕራብን ደቡብ ምዕራብን ኢትዮጵያ ይርከብ።
- ብመሰረት ማሕበረ-ልቀሄት ሃመማ በረኻ እዚ ሕማም ኩሉ ግዘ ኣሎ።
- ዝተለመዱ ምልክታት እዚ ዕግዕተኛ ዘለዎም መጋየሽቲ ረስኒ፣ ዋሕዲ ደምን (ኣነሚያ) ምቕናስ ክብደት ሰውነትን እዮም።

- ኩነታት አመጋግባን ሳይቁ ስራሕን ነዚ ሕማም የቀላጥፋዎ።
- በዚ ሕማም ዝተጠቐሱ እንስሳት ናብ ማይ ዘለዎ ከይደም ክሰትዩ ስለዝደኻሙ ድርቀት ከጋጥሞም ይኸእል።
- ምምሕያሽ አመጋግባን ሰላም ዘለዎ ከባብን ሕሙማት ክሓውዩ ወይ ጥዕንኦም ክመሓየሽ ይገብሩ።
- ብሕክምና ንምድሓን ብጣዕሚ ሕልኻልኻ ዝበለን እቲ መድሓኒት ኣብ ኢትዮጵያ ዘይርከብን ክባርን እዩ።
- መጋየሻ ንምቁፅፅር ክልተ ተግባራዊ ምንቅስቃሳት ምፍፃም ይከኣል። ንሳቶምውን ንሃመማ በረኻ ብመግደድ ምሓዝን፣ ፀረ ነፍሳት ምንፃፃን እዮም። ተባዕትዮ ሃመማ በረኻ ክመኽኑ ብምግባር ናብ መንበሪኦም ምልቃቕውን ሓደ ዘበናዊ መቐፃፀሪ ሜላ እዮ።

**3. መበገሲ ሓሳብ ኣቀራርባ ምምሃር ምስትምሃር**

**4.1 መበገሲ ሓሳብ መምህሪ ሓገዛት**

ነፍሳት ብኣካል፣ ሞዴላት፣ ቻርትታት፣ ፖስተራት፣ ወዘተ።

**4.2 ኣገባብ ኣመሃህራ**

ቅድሚኡ ነቲ ትምህርቲ ናብ ተምሃሮ ምቕራብ ኣድላዩ ቅድመ ምድላዎት ምግባር የድሊ። ንኣብነት ኣቐዲምካ ተዛመድቲ ዕሑፋት ምፍታሽ፣ ኣብ ከባቢኹም ካብ ዝረከቡ ሰብ ሞያ ሕርሻ ሓደ ብምዕዳም ብዛዕባ ፀረ - ዘራእቲ ንተምሃሮ ኣስተምህሮ ዝህቡሉ ኩነታት ምመቐቓዎ።

ኣብ ከባቢኹም ናብ ዝርከቡ መራብሒ ንህቢ ቦታታት ዑደት ንምክያድ ቅድመ ምድላዎት ምግባር። ወይ ብዛዕባ ንህቢ ኣስተምህሮ ክህቡ ዝኸእሉ ሰብ ሞያ እንተሃልዮም ንምዕዳም ፕሮግራም ምሓዝ።

ብዛዕባ ሕሉፍ ትምህርቲ ነፍሳት ንተምሃሮ ንምዝኸኻር ዝኣክል ሕቶን መልስን ምይይጥን ዝካየዱሉ ግዜ ክህሉ ምግባር። ነዚ ምይይጥ ኣንፈት ንምትሓዝ ዝኣክል ብዛዕባ ንወድሰብ ጠቐምቲ ዝኾኑን ጎደእቲ ዝኾኑን ነፍሳት ክገልፁ ንተምሃሮ ሕቶ ምሕታት።

ተምሃሮ ሓድሓደ ቁጠባዊ ኣድላይነት ዘለዎም ነፍሳት ገሊኦም ጠቐምቲ ገሊኦም ድማ ጎዳእቲ ከምዝኾኑ ክግንዘቡ ክኸእሉን ከድንቑን ኣለዎም። ኣብዚ ንኡስ ምዕራፍ ብዛዕባ ሰለስተ ጎዳእቲ ዝኾኑ ነፍሳት ብዕመቀት ክሪኡ እዮም።

ብዛዕባ ቁልፊ ቃላትን ሃመማ በረኻ ኣብ ሰብን እንስሳትን ሕማም ዘስዕብ ብዛዕባ ምዃኑን ኣብ መፅሓፍ ተምሃራይ ዘሎ ሓበሬታ መሰረት ብምግባር ምምይይጥን መግለፂ ምሃብን የድሊ።

**ሃመማ በረኻ**

ነፍሳት ተሸክምቲ ሕማም ከምዝኾኑ ንምርኣይ ኣብነታት ብምሃብ ተምሃሮ ምይይጥ ከካይዱ ምግባር። ዝተለመደ ኩነታት ብምውሳድ ንኣብነት ብዛዕባ ሕማም ዓሶ ብኸመይ ከምዝመሓላለፍ ንተምሃሮ ምሕታት። ካብቲ ምይይጥ መጋየሽቲ ተሸክምቲ ሕማም ዘስዕቡ ተህዋስያን ምዃኖም ምግላፅ።

ተምሃሮ ሃመማ በረካ ጎዳኢ ነፍሳት ከይኑ ንሰብን ከፍትን ከምዘጥቅዕ ክፈልዩን ነዞም ዝስዕቡ ቁምነገራት ክግንዘቡን ምግባር የድሊ።

- ሃመማ በረካ ኣብ ገማግም ሩባታትን ወሰን ቃላይን ከምዝርከብ፤
- ሃመማ በረካ ትራይፓኖዞማ ዝተባሃለ ዕግዕተኛ ከምዝሸከም፤
- እዚ ዕግዕተኛ ኣብ ከፍቲ ‘ናግና’ ዝተባሃለ ሕማም ከምዘስዕብ፤
- ኣብ ሰብ ድማ ሕማም ድቃስ ከምዘስዕብ፤

ተምሃሮ ብዛዕባ ንምቁፅባር ሃመማ በረካ ምቕው ዝኾኑ ሜላታት ክመያየጡ ኣለዎም። ንሳቶምውን እዞም ዝስዕቡ ዘካተቱ እዮም።

- ኣብ ጥቓ ማይ ዝርከቡ ቆጥቋጣት ምውጋድ፤
- ንዝነብርሉ ከባቢ ብፀረ ባልዕ ምንፃፃ፤
- ንኸፍቲ ነፍሳት ብዘባርሩ ወይ ከይዓልብዎም ብዝገብሩ ኬሚካላት ምንፃፃ፤

ተምሃሮ መኻናት ተባዕትዮ ሃመማ በረካ ብበዝሒ ኣብቲ ከባቢ ምልቃቕ ኣብ ንጥፈት 5.3 ከምዝተዋሃበ ክፅንዑ ምግባር። እዞም መኻናት ተባዕትዮ ምስታ ኣንስተይቲ ዋላኪ ያታዊ ርክብ እንተፈፀሙ ክዋሉዱ ግና ስለዘይክእሉ ማሕበረ-ሰባቲ ሃመማ በረካ ይንኪ። ተምሃሮ ነዚ ሜላ ምስ ካልኦት ባህላዊ ሜላታት ብምንፅባር ምይይጥ ከካይዱ ኣለዎም። ብምቕፃል እዚ ሜላ ካብቶም ካልኦት ሜላታት ዝበለፀ ከምዝኾነ ክግንዘቡ ይግባእ። ናይዚ ምክንያት ድማ ስለዘይራብሑን ዘርኦም ናይ ምጥፋእ ዕድል ስለዝፈጥርን እዮ።

ብምቕፃል ንጥፈት 5.4 ብምስራሕ ንቕጠባ ኣገደስቲ ነፍሳት ካብ ዝበሃሉ እዞም ዝስዕቡ ከምዝርከቡዎም ይግንዘቡ። ንሳቶምውን፡-

1. ባርኖስ

ባርኖስ ብርኪ ላርቫ ፅምብላሊዕ (dark moth) ምዃኑ ተምሃሮ ክፈልጡዎ ምግባር። ብምቕፃል ዑደተህይወት ድራር ሓዊ ፅምብላሊዕ ካብ ሕሉፍ ዝተምሃርዎ ነገር ንክዝክሩ ንተምሃሮ ምሕታት። ባርኖስ ንምሸላባሕሪ፣ ምሸላ፣ ስርናይ፣ ስገም፣ ዳጉሻ፣ ጣፍ፣ ሩዝ፣ ቃንጫ ሽኮርን ካልኦት ሳዕርታትን የጥቅዕ። ስለዚ ተምሃሮ ብዛዕባ ነዞም ዘራእቲ ብኸመይ ከምዘጥቅዎምን ሜላታት መቆፃፀርን ክመያየጡ ኣለዎም። ነዚ ምይይጥ ከም መበገሲ ኣብ መፅሓፍ ተምሃራይ ዝተሓበሩ ዘበናውን ባህላውን ኣገባባት መቆፃፀሪ ባርኖስ ምጥቃም ይከኣል።

ካብዚ ብተወሳኺ ኣብ ከባቢኦም ዝርከቡ ካልኦት ዘራእቲ ዘጥቅዑ ነፍሳት ሓቲቶም ዘምዕእ

ዎም ክህልዉ ስለዝክእሉ ብመሰረት እቲ ንጥፈት መጠቓለሊ ይወሃብ።

2. ቃንጫ ፈሐሪ



ስእሊ 5.9 ቃንጫ ፈሐሪ ኣብ ውሽጢ

ቃንጫ ምሽለ ባሕሪ

ቃንጫ ፈሐሪ ላርቫ ሓደ ካሊእ ዘርኢ ፅምብላሊፅ እዩ። ዓበይቲ ብርዕ ዝበለ ቡና ዓይነት ሕብሪ ዘለዎም ኮይኖም ስፍሐት መንፈርም ድማ ካብ 35 - 40 ሚ.ሜ ይበዕሕ። ላርቫ ኣብ ዝተፈላለዩ ሳዕርታት ከምኡ'ውን ምሽላን ቃንጫ ሽኮርን ይምገብ።

ብምቕፃል ተምሃሮ ኣብ ከባቢኦም ናብ ዝርከብ ኬላ ጥዕና ዑደት ብምግባር ብዛዕባ ኣብቲ ሕብረተሰብ ሕማማት ዘመሓላልፉ ዝተፈላለዩ ዓይነታት ነፍሳት፣ ዘመሓላልፉዎ ሕማምን ሜላ መቆፃፀሩን ሓበሬታ ከምዕኡ ይገበር። ድሕር'ዚ ተምሃሮ ዘምዕኡዎ ሓበሬታ መሰረት ብምግባር ኣብ ክፍሊ ምስተመያየጡሉ መጠቓላሊ ምሃብ የድሊ። ንኣብነት ጣንጡ ሕማም ዓሶ ተመሓላልፍ ነፍሳት ከምዝኾነት ምግላፅ። ነዚ ንምክልኻል ድማ ጣንጡ እትራብሐሉ ጀቕጀቕ ቦታ ምድራቕ፣ ኣብ እዋን ድቃስ ዛንዚራ

ምጥቃም፣ ወዘተ ብዝብሉ ኣገባባት ምቁፅፃር ከምዝከኣል ብምግላፅ ምጥቕላል።

ጣንጡ ሕማም ዓሶ ዘስዕብ ፅግዕተኛ (ፕላዝሞድየም) ካብ ሕሙም ናብ ጥዑይ ሰብ ከምተመሓላልፍ ተምሃሮ ክግንዘቡ ምግባር።

ተወሳኺ መልመዳ

1. ጎዳኢቲ ነፍሳትን ኣብ ሕብረተሰብ ዘምዕእዎ ሳዕቤናትን ዘርዝሩ።
2. ጠቕምቲ ነፍሳትን ንሕብረተሰብ ዝህቡዎ ረብሓን ዘርዝሩ።
3. ጎዳኢቲ ነፍሳት ኣብ ስነቁጠባ ዘበዕሑዎ ጉድኣት ከመይ ምዃኑ ግለፁ።
4. ጠቕምቲ ነፍሳት ኣብ ቐጠባ ዝህልዎም እጃም እንታይ ምዃኑ ግለፁ።

4.3 ክትትልን ፈተሻን

ኣብዚ ንኡስ ምዕራፍ ዘለዉ ንጥፈታትን መልመድን መሰረት ብምግባር ንተምሃሮ ምፍታሽ። ብተወሳኺ ልዕል ክብል ዝተሓበሩ ተወሰኽቲ መልመድታት ክሰርሑ ብምግባርን ዝተፈላለዩ ምስ ዕለታዊ መነባብሮ ብዝተተሓሓዘ መልክዑ ክቐርቡ ዝክእሉ ጉዳያት ነፍሳት፣ ጠቕምትን ጎዳኢትን ነፍሳት ክፈልዩን ብምግባር ምግምጋም ይከኣል።

መልሲ መልመዳ 5.3

1. ሕማም ድቃስን ናግናን
2. ላርቫ
3. ቃንጫ ፈሐሪ
4. ዘበናዊ ሜላ መቆፃፀር
5. ባርኖስ



## 5.4 ሐበራዊ ነፍሳት

ዝተመደበሉ ክፍለ ግዜ: 11 ክ/ግዜ

### 1. ደረጃታት ብቕዓት ንኡስ ምዕራፍ

ተምሃሮ ነዚ ንኡስ ምዕራፍ ምስተምሃሩ:

- ◆ ባህርያት ሐበራዊ ነፍሳት ይገልፁ።
- ◆ ኣብነታት ሐበራዊ ነፍሳት ይህቡ።
- ◆ ኣብ ኣናህብ ግደ ንግስቲ፣ ዕንዝርን ሰራሕተኛታትን ይገልፁ።
- ◆ ሜላታት ኣረባብሓ ንህብን ኣተሓሕዛ ቆፎ ንህብን ይገልፁ።
- ◆ ሜላታት ኣበራብራ መዓር ምብርህራህ ይክእሉ።
- ◆ ዘበናዊ ቆፎ ንህቢ ምስ ባህላዊ ቆፎ ንህቢ የነፃፅሩ።
- ◆ ምዴል ዘበናዊ ቆፎ ንህቢ ምስራሕ ይክእሉ።
- ◆ ባህርይ ሐበራዊ ነፍሳት የድንቑ።
- ◆ ብዛዕባ ሐበራዊ ነፍሳት ብዙሕ ንምፍታሽ ዘለዎም ድሌት ይገልፁ።

### 1. መእተዊ ንኡስ ምዕራፍ

ትሕዝቶ ምይይጥ እዚ ንኡስ ምዕራፍ ብዛዕባ ሐበራዊ ነፍሳት ኮይኑ ባህርያት ሐበራዊ ነፍሳትን ከም ጻዕ፣ ፍልሖን ኣናህብን ዝበሉ ነፍሳት ከም ቀንዲ ኣብነታት ሐበራዊ ነፍሳት ዝሓዘን ይኸውን።

እዚ ምይይጥ ብዛዕባ ንህብን ኣተሓሕዛ ንህብን፣ ግደ ንግስቲ፣ ዕንዝርን ሰራሕተኛታት ኣናህብን እንታይ ከምዝኾነን የጠቓልል። ብተወሳኺ ኣገባብ ኣተሓሕዛ ንህቢ፣ ምሕደራ ቆፎ ንህቢ፣ ቴክኒክ ኣበራብራ መዓር፣ ረብሓ ምርባሕ ኣናህብን ውፅኢቶምን እውን ዝድህስስ ክኸውን ኣለዎ።

ብዛዕባ ዘበናዊን ባህላዊን ቆፎ ንህቢ፣ ረብሓን ሕፅረታትን ክልቲኦም ዓይነታት ቆፎ ንህቢ፣ ባህርይ ፅቡቕ ቆፎ ንህቢ፣ ምሕደራ ቆፎ ንህብን ቴክኒካት ኣበራብራ መዓርን ዝብሉ እውን ኣብዚ ምይይጥ ክካተቱ ይግባእ።

### 2. ሐበራታ ንመምህር

ዓመታዊ ዑደት ዕስለ ንህቢ

ዕብዮት ዕስለ ንህቢ ዓመታዊ ዑደት ዝክተል እንትኸውን ካብ ፅድቅ ጀሚሩ ቅልጡፍ ዝርገሐ ምስ ምህላው ፅገ (ምግቢ ላርቫ ዝኸውን) ተተሓሒቱ ቅልጡፍ ዝርገሐ ማሕበረ ንህቢ (brood) (እንቁላሊሕ፣ ላርቫ፣ ፑፓ) ኣናህብ ይህቡ። ሓድሓደ ግዜ ካብ መጀመሪታ ጥሪ ኣትሒዞም ይፍጠሩ። ዋላ ኣብ ዛሕሊ እዋን ክረምቲ ካብ ከባቢ መወዳእታ ወርሒ ጉንበት ምርባሕ ኣናህብ ይሳለጥ እዩ። ምዕባይ መጠን ምህርቲ መዓር ምስ ኣብቲ ከባቢ ዝርከብ በዝሒ መዓር ዕምበባ (ኔክታር) ዝተተሓሓዘ እዩ።

ክእለት ዘለዎ (ብዓልሙያ) መራብሒ ንህቢ መኣዝ በዝሒ መዓር ዕምበባ ከምዝርከብ ብምፍላጥ ኣብቲ ትኽክለኛ ወቕቲ መዓር ይብርብር።

ኣብዚ ቁልፊ ረቋሒ ምክልኻል ወይ ኣናህብ ብዕስለ ክበሩ እንትደልዩ ዘሕልፉዎ መልእኽቲ ኣብምግንዛብ ዘሎ ክእለት ምሕደራ ይኸውን። እንተዳኣ እቲ ዕስለ ብዘይተገመተ በረሩ ከይዱ እሞ እቲ መራብሒ ንህቢ ክሕዞ ወይ ከመሓድሮ እንተዘይክኢሉ ዝወሓደ መዓር እዩ ዝረክብ። ምኽንያቱ ዳርጋ ፍርቂ ሰራሕተኛታት ንህቢ ይጠፍኡ ስለዘለዉ።

**ምርባሕ፣ ቆፎ ገዲፍካ ምብራርን ምትካእ ንግስቲ ዕስለ ንህብን**

ኩሎም ዕስለታት ጠቕሊሎም ኣብ ንግስቲ ንህቢ ዕግዕተኛታት እዮም። ንግስቲ ንህቢ እንኮ መውደቕት እንቁላሊሕ እያ።

ይኹንምበር ንግስቲ ንህቢ ንውሑድ ዓመታት ጥራሕ ማለት ብማእኸላይ ካብ ሓደ ክሳብ ሰለስተ ዓመት ጥራሕ እያ እትነብር። ዝተወሃሃደ ወይ ዘይተወሃሃደ እንቁላሊሕ ንምውዳቕ ናይ ምውሳን ክእለት ኣለዎ። ዝተወሃሃደ እንቁላሊሕ እንተውዲቓ ናብ ኣነስታይ ስራሕተኛታት ኣናህብ ይዓብዩ፣ እንተዳኣ ዘይተወሃሃዱ ኮይኖም ናብ ዕንዝር ንህቢ (ተባዕታይ) ይዓብዩ።

ኩሎንዝ ንግስቲ ክትራባሕ እትኽእልን እንቁላሊሕ ክተውድቕ እትኽእልን ኮይና ጨና ንግስቲ ዝበሃል ኬሚካል ናይ ምፍልፋል ክእለት'ውን ኣለዎ። እዚ ባህርያት ኣናህብ እቲ ቆፎ ዝቆፃር ኬሚካል እዩ።

ንግስቲ ንህቢ እናዓበዩት (እናኣረገት) እንትትከድ ተምርቶ ዝነበረት ጨና ንግስቲ ይንኪ። ኣብ ሓደ እዋን ንግስቲ ንህቢ ብድኻም ስራሓ ተቋርፅ እሞ እቶም ኣናህብ ብኻሊእ ክትክሉዎ ይውስኑ። እዚ ድማ ናብ ስራሕተኛታት ኣናህብ ካብ ዝምዕብላ ኣንስትዮ ላርቫታት ሓንቲ ብምምራፅ ሓዳሽ ንግስቲ ብምፍጣር ይካየድ።

እታ ትፍጠር ሓዳሽ ንግስቲ ስሩዕ እንቁላሊሕ ዘለዎ ትኸውን። ኮይኑ ግና ኣብዚ እዋን እቶም ኣህናብ ክኸተልዎም ዝግባእ ክልተ ባህርያት ኣለዉ። ንሳቶምውን፡-

1. ኣናህብ ነቲ ቆፎ ገዲፎም እንተይበረሩ ኣብቲ ውሽጢ ቆፎ ንግስቲ ምቕያር (ሱፐርሰዱር = supersedure) ይኸእሉ።
2. ኣብቲ ቆፎ ዝርከቡ ዕስለ ኣናህብ ናብ ክልተ ብምምቃል ቆፎ ገዲፎም ክበሩ ምግባር (ዝተፈጠረ ሓዳሽ ዕስለ ይበርር)።

ኣብዚ እቲ ቀዳማይ ባህሪ ብመራባሕቲ ኣናህብ ተቐባልነት ኣለዎ። ዝባኸን ነገር ስለዘየለ ምህርቲ መዓር የደንፍዕ እዩ። ኣብዚ እታ ዝነበረት ንግስቲ ንህቢ ስራሓ ጠጠው ተብል ወይ ትቕተል።

ኣብቲ ካልኣይ ባህሪ ድማ እታ ኣረጊት ንግስቲ ነቲ ቆፎ ገዲፋ ምስ ዝተጨጨሐ ፈላማይ ዋህዮ ንግስቲ ትወፅእ። ነቲ ቆፎ ገዲፋ ኣብ ትወፀሉ እዋን ብዝሕ ዝበሉ ኣናህብ ዓጂቦም ይወፁ።

**አናህብ ቆፎ ገዲፎም ክበሩ ዝገብሩ ረቋሒታት**

ብሓፈሻ ቅቡል ዝኾነ ነገር እንተሃለወ ዕስለ አናህብ ኩሎም ክፍቲ ቦታታት እቲ ቆፎ ብእንቁላሊሕ፣ ላርቫን ቅጫመዓርን እንተዘይመሊሉ ነቲ ቆፎ ገዲፎም ከምዘይኸዱ እዩ። ብሓፈሻ አናህብ ቆፎ ገዲፎም ዝበሩ ኣብ መወዳእታታት ዕድያ ኮይኑ እዚ ድማ እቲ ካሊእ ክፋል ቆፎ ቀልጢፉ ብኸዙን መዓር ዝምለኣሉ እዋን ብምዃኑን ምዕባብ ስለዝፍጠርን እዩ።

ስለዚ አናህብ ቆፎኡም ገዲፎም ክኸዱ ዝገብሮም ሓደ ረቋሒ ንግስቲ ንህቢ እንቁላሊሕ እተውድቐሉ ክፍቲ ቦታ እንትትስእን ይኸውን። ኣብከምዚ ኩነታት ቀዳማይ በረርቲ አናህብ ምስታ ንግስቲ ኮይኖም ነቲ ቆፎ ገዲፎም ይወፁ እሞ እቶም አናህብ ቆፎ ኣብ ክልተ ይኸፈሉ።

እታ ዝበረረት ንግስቲ ንህቢ ናይ ባዕላ ሓድሽ እንቁላሊሕ ዘይብሉ ቆፎ፣ ላርቫ ዘይብሉ እንትኸውን ብዝሕ ዝበለ ጉልበት ዘለወን መናእሰይ ሰራሕተኛ አናህብ ሓዱሽ ቅጫ መዓር ክፈጥራ ዝኸእላን ስለዘለዋ ኣብ ዝሓፀር እዋን ትጣዩሽ። ካሊእ ረቋሒ ድማ ዕድመ ንግስቲ ንህቢ እዩ። ኣረጊት ንግስቲ ንህቢ እነተኸይና ነቲ ቆፎ ገዲፋ ናይ ምብራር ዕድላ ዝሰፍሐ ይገብሮ።

**ባህላዊ ቆፎ ንህቢ**

ባህላዊ ቆፎ ንህቢ ብቐሊሉ መሸፈኒ ንህቢ ኮይኖም ዝተሰርሑ እዮም ምባል ይከኣል። ምክንያቱ አናህብ ቅጫ መዓር ዝሰርሑሎም ውሽጣዊ ዝተዳለዉ ቦታታት የብሎምን። እቲ ቅጫ መዓር እንተይሰበርካ ክወፅእ ኣይኸእልን። ሓድሓደ ግዜ እዚ ‘ቀዋሚ ፍሬም’ ኢሎም ይፅውዑዎ እዮም።

ዘበናዊ ቆፎ ግና ‘ተንቀሳቀሲ ፍሬም’ እዩ ዘለዎ። መዓር ካብ ባህላዊ ቆፎ ንምውፃእ ነቲ ስምዒ ቅጫ መዓር ብምፅቃጥ ወይ ብምጥሓን ስለዝትግበር ብዙሕ ስምዒ መዓርን ውሑድ መዓርን ይሕዝ።

ስለስተ ዝተፈላለዩ ዓይነታት ባህላዊ ቆፎ ንህቢ ኣለዉ። ንሳቶምውን ናይ ጭቃ ቆፎ፣ ሸክላ ቆፎን ባስኬት ቆፎን እዮም።

**ዘበናዊ ቆፎ ንህቢ**

ክልተ መሰረታዊ ዓይነታት ዘበናዊ ቆፎ ንህቢ ኣለዉ። ንሳቶምውን ‘ላንግስትሮዝ ቆፎ’ ኣብ ውሽጡ ቅጫ መዓር ዝሕዙ ፍሬማት ዘለዎዎን ‘ቶፕባር ቆፎን’ ቅጫ መዓር ዝድግፍ ሓደ ቶፕባር ዘለዎን እዮም።

እዞም ቆፎታት ንህቢ እዚኦም ተንቀሳቐስቲ ፍሬማት ስለዘለዉዎም ሕማም ከይህልዉዎምን ፅግዕተኛታት ከይህልዉዎምን ብቐሊሉ እናውፃእኻ ንምክትታል የኸእል።

ዘበናዊ ቆፎ ላንግስትሮዝ እዞም ዝስዕቡ ክፍለኣካላት ኣለዉዎ።

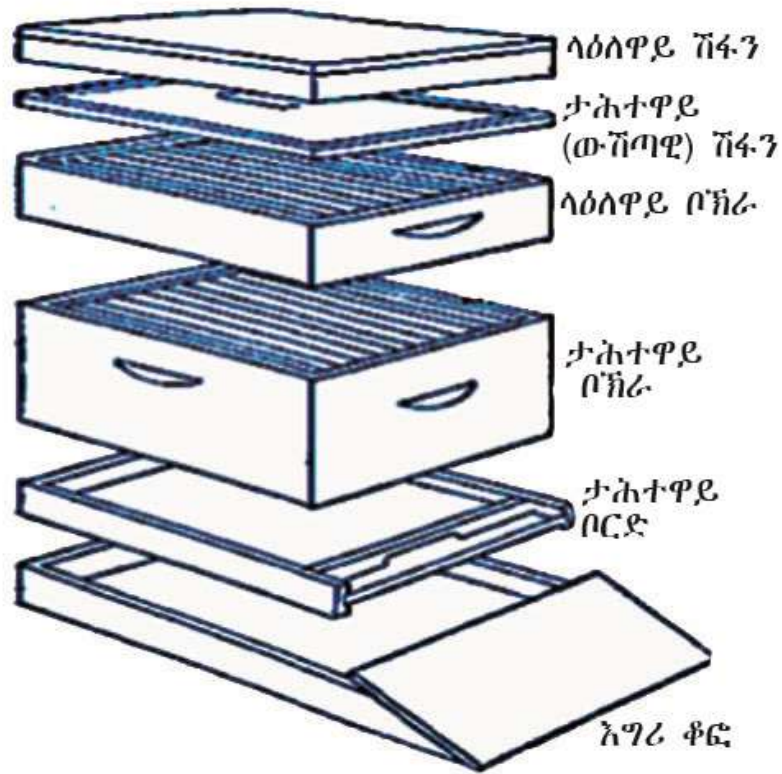

ስእሊ 5.10 ክፍለኣካላት ዘበናዊ ቆፎ ንህቢ

**ክፍለኣካላት ቆፎ ንህቢ**

- ◆ እግሪ ቆፎ:- ላዕለዎይ ክፋል ቆፎ ብምሽካም ታሕተዎይ ቦርድ ከይብስብስን ቁሪ ከየመሓላልፍን ይገብር።
- ◆ ታሕተዎይ ቦርድ:- ኣናህብ ዝኣትዉሉን ዝወፀሉን ነጂል ዝሓዘ እዩ።
- ◆ ታሕተዎ ቦክራ:- ንግስቲ ንህቢ እንቁላሊሕ እተውድቐሉ ሳንዱቕ እዩ።
- ◆ ላዕለዎይ ቦክራ:- ካብ ብርድ ሳንዱቕ ዝሓፀረ ኮይኑ መዓር ዝኸዘነሉ ላዕለዎይ ሳንዱቕ እዩ።
- ◆ ፍሬም:- ካብ ዕንጨይቲ ወይ ፕላስቲክ ዝስርሑ ፍሬማት ኮይኖም ስምዒ መዓር ወይ ናይ ፕላስቲክ ጣውላታት ዘለውዎ እንትኾን ኣናህብ ቅጫ መዓር ዝስርሑሉ እዩ።
- ◆ ታሕተዎይ (ውሽጣዊ) ሽፋን:- ካብ ናይ ላዕለዎይ ሽፋን ቁሪ ወይ ሙቕት ዝከላኸል ሽፋን እንትኾውን ንመመገቢ ቦታ ወይ መፅለሊ ኮይኑ የገልግል
- ◆ ላዕለዎይ ሽፋን:- ንቆፎ ካብ ተለዋዋጢ ኩነታት ኣየር ዝከላኸል ሽፋን እዩ።

**ክንክን ቆፎ ንህቢ**

አናህብ ካብ መጥቃዕቲ ፍልሖ ዝለዓለ ክንክን የድልዮም። መጥቃዕቲ ፍልሖ ዋላኳ ኣብ ቁፅፅር እንተዋዓለ ዓብዪ በሰላ ገዲፎም እዮም ዝኸዱ።

አናህብ ዘራብሑ ሰብ ሞያ ኩሉ ግዜ ኣናህብ ብሕማም ከይጥቅዑ ክትትል ክገብሩ ይግባእ።

**3. መበገሲ ሓሳብ ኣቀራርባ ምምሃር ምስትምሃር**

**4.1 መበገሲ ሓሳብ መምህሪ ሓገዛት**

ዝተዓቀቡ መርኣያታት፣ ስእልታት፣ ብህይወቶም ዘለዉ መርኣያ ነፍሳትን ሞዴል ቆፎ ንህብን

**4.2 ኣገባብ ኣመሃህራ**

ነዚ ንኡስ ምዕራፍ ብሕቶን መልስን ብምጅማር ተምሃሮ ብዛዕባ ሕሉፍ ትምህርቲ ክዝክሩ ምግባር።

ተምሃሮ ኣብ መንጎኦም መቐሎ ስራሕ ብምግባር ብመልክዕ ዕስለ ብሓባር ዝነብሩን በዚ ድማ እቲ ዕስለ ብቐጻልነት ክነብር ዘኸእሉን ነፍሳት ምህላዎም ከድንቐ ኣለዎም።

ተምሃሮ ንጥፈት 5.5 ክሰርሑ ብምግባር ኣብነታት ሓበራዊ ነፍሳት ክህቡ ምግባር የድሊ። እዚኦም ድማ ከም ጻፀ፣ ፍልሖን ንህብን ዝበሉ ከምዝኾኑ ብምጥቃስ ነፍሳት ብሓባር እንትነብሩ ናይ ምንባር ዕድሎም ከምዝውስኽ ምግላፅን ኣናህብ መቐሎ ስራሕ ብምግባር ዝነብሩ ሓበራዊ ነፍሳት ምዃናም ምሕባርን ይግባእ።

ካልኣት ዝፈልጡዎም ጠቐምቲ ነፍሳት እንተሃልዮም ንተምሃሮ ብምሕታት እቲ ምይይጥ ናብ ኣናህብ ንክምርሕ ኣንፈት ምሃብ የድሊ።

ተምሃሮ ኣብ መፅሓፎም ዘለዉ ቁልፊ ቃላት ዝተገንዘቡ ምዃናም ምርግጋፅ የድሊ። ተምሃሮ ኣብ ቆፎ ንህቢ ዝነብሩ ኣናህብ ሰለስተ ዓይነት ከምዝኾኑ (ንግስቲ፣ ዕንዝርን ሰራሕተኛታትን) ክግንዘቡ ኣለዎም።

ብምቐጻል ተምሃሮ እንታይ ዓይነት ውፅኢታት ንህቢ ከምዝፈልጡ ምሕታት። ተምሃሮ ዝዘርዘርዎም ውፅኢታት ድሕሪ ምስማዕ ቀንዲ ውፅኢታት ኣናህብ ምዝርዛር። ቁጠባዊ ረብሓ ንህቢ ብዝምልከት ብመዳይ ፅግዖ ዘራእትን ካብቲ ቆፎ ኣብ ዝርከቡ ውፅኢታት ተደሪኾምን ተምሃሮ ምይይጥ ከካይዱ ኣለዎም።

ተምሃሮ እዞም ዝስዕቡ ብኸመይ ኣብ ጥቕሚ ከምዝውዕሉ ክመያየጡ ይገበር።

- ◆ መዓር
- ◆ ስምዒ መዓር
- ◆ ዕገ
- ◆ ምግቢ ንጉሳውያን (Royal jelly)

መምህር ምናልባት እዞም ውዕኢታት እዚኦም ዘይፈልጡ ተምሃሮ ክህልዉ ስለዝክእሉ መርኣያ ናብ ክፍሊ ብምምጻእ ብኣካል ክሪኩዎም ምግባር የድሊ።

ተምሃሮ ንጥፈት 5.6 ክሰርሑ ድሕሪ ምግባር ኣናህብ ኣንፈት ፍልፍል ምግብ ንካልኣት ኣባላት እቲ ቆፎ ንምሕባር ዝተፈላለዩ ስዕስዒታት ተጠቂሞም ከምዝረዳድኡ ምግላፅ። ሓንቲ ሰራሕተኛ ንህቢ ካብ ብዙሕ ፍልፍል ምግብ ዝርከቡሉ ቦታ ናብ ቆፎኣ እንትትምለስ ኣብ ውሽጥቲ ቆፎ ብመልክዕ ክቢ ትስዕስዕ። ናይ ምውዝዋዝን ክብን ስዕስዒት ከምኡ'ውን ቅርፂ ሸሞንተ ዘለዎ ስዕስዒት እናተጠቐማ ኣናህብ ይረዳድኣ። ብምቕጻል ኣናህብ ኣብ ቆፎ ብሓባር ናይ ምንገር ክእለቶም ናይ ምንገር ዕድሎም ንክናዎሕን ዕዉት መነባብሮ ንክነብሩን ከምዘክእሎም ክመያየጡ ይግባእ። እዚ ድማ ኣናህብ ብሓባር እንትነብሩ መቐሎ ስራሕ እናገበሩ ንሓበራዊ ናብራ ስለዝሰርሑ ናይ ምንገር ዕድሎም ይሰፍሑ። ፀላእቲ ናይ ምክልኻል፣ ማይን ምግብን ናይ ምሕዋር፣ ወዘተ ዝሰርሑ ኣናህብ ስለዘለዉ ካብ ፀላኢ ዘጋጥም ሓደጋን ሕፅረት ምግብን እናተገወሩ ናይ ምንገር ዕድሎም ሰፊሕ ይኸውን።

ብተመሳሳሊ ተምሃሮ ንጥፈት 5.7 ንክሰርሑን ፀብባብ ኣቕሪቦም ክመያየጡን ድሕሪ ምግባር ከምዚ ዝስዕብ ምጥቕላል የድሊ፡-

1. መዓር እንትብርብር ነቶም ኣናህብ ቀለብ ዝኸውን ዝተወሰነ መዓር ኣብቲ ውሽጢ ቆፎ ምግዳፍ የድሊ።
2. ንህቢ ዘራእቲ ብምፅጋይን ውህደት ብምስላጥን ተክልታት ክራብሑ ብምግባርን ዝጠቅም እንትኸውን ዝተፈላለዩ ኣብነታት ከም መዓር፣ ስምዒ፣ ወዘተ ዝበሉ ውዕኢታት ብምሻጥ እቶት ብምድንፋዕ'ውን ቁጠባዊ ረብሓ ከምዘለዎ።
3. መዓር ንምግብ ወድሰብ፣ ስምዒ ንመስርሒ ጥዋፍ፣ ዕገ ቅጫመዓር ንምስራሕን ምግብ ንጉሳውያን ድማ ንግስቲ ንህቢ ንክትፍጠርን ይጠቕሙ።
4. ዘበናዊ ቆፎ ንህቢ ምጥቃም ዝህልዎ ረብሓ፡-
  - ብቐሊሉ ነቲ ፍሬም ብምውጻእ ንህቢ ዘጥቅዑ ባልዕ ከይህልዉ ንምፍታሽን ንምሕካምን የክእል።
  - ኣብ እዋን ምብርባር መዓር ኣናህብ ኣይጉድኡን።
  - ኣናህብ ዝፍፈሉሉ ቦታ ይህልዎ።
  - መዓር ዝክከነሉ ቦታ ይህልዎም።

ተምሃሮ በብጉጅለ ብምኻን ንጥፈት 5.8 ንክሰርሑን ኣብ ከባቢኦም ንዝርከቡ ኣናህብ ዘራብሑ ሰባት ብምዝርራብ ዝጥቀሙሉ ቴክኒክ ኣበራብራ መዓር ብዝምልከት ሓቲቶም ፀብባብ ብምቕራብ ኣብ ክፍሊ ክመያየጡሉ ምግባርን ብዝግባእ ክርድኡን ምግባር የድሊ። ብተመሳሳሊ ቆፎ ንህቢ ከመይ ከምዝስራሕ ንጥፈት 5.9 ብምስራሕ ሞዴል ቆፎ ንህቢ ክሰርሑ ይገበር። ዝሰርሑዎ ቆፎ ንህቢ ብምስኣል ኣስማት እቶም ክፍለ ኣካላት ቆፎ ብመሰረት ኣብ መፅሓፍ ተምሃራይ ዘሎ ስእሊ 5.14 ክፅሕፉ ምግባር።

ብተመሳሳሊ ተምሃሮ በብጉጅለ ብምዃን ንጥፈት 5.10 ክሰርሑ ድሕሪ ምግባርን ፀብባቦም ድሕሪ ምስማዕን ኣብ መንጎ ሓበራዊ ነፍሳት ንህብን ፍልሖን ዘሎ ኣፈላላይን ምምስሳልን ክምዘ ዝስዕብ ምጥቕላል የድሊ።

**ሰደቓ 5.1 ንፅፅር ንህብን ፍልሖን**

ረጋ	መነፃፀር ባህርይ	ንህቢ	ፍልሖ
1	መንበሪ	ኣብ ቆፎ ንህቢ	ጉላ ብምስራሕ ኣብ መሬት
2	ሹም ዝምልከት	ንግስቲ ንህቢ	ንግስቲ ፍልሖ ንጉስ ፍልሖ
3	ንወድሰብ ዘለዎም ረብሓ	ጠቓሚ ነፍሳት	ጎዳኢ ነፍሳት
4	ምስራሕ መዓር	መዓር ይሰርሑ	መዓር ኣይሰርሑን
5	ምግቢ	ኣብ ዕምበባ ዝርከብ ዕገ	ኣብ ዕንጨቲ ዝርከብ ሴሎሎዝ
6	ኩነታት መነባብሮ	ሓበራዊ ነፍሳት እዮም	ሓበራዊ ነፍሳት እዮም

**መጠቓላሊ**

ነዚ ንኡስ ምዕራፍ እዚ ተምሃሮ ከምዝስዕቡ ተወሰኽቲ ሕቶታት መልመዲ ክሰርሑ ብምግባር ምጥቕላል ይክኣል።

**ተወሳኺ መልመዲ**

ተምሃሮ ንህብን ፍልሖን ብጥንቃቄ ብምእካብ ከምዝስዕቡ ሕቶታት መልሱ።

1. ክፍለኣካላት ንህብን ፍልሖን ብምዕናዕ ሰኣሎዎም።
2. ኣብ መንጎ ንህብን ፍልሖን ዘሎ ምምስሳልን ኣፈላላይን እንታይ እዩ?

**መልሲ መልመዲ 5.4**

1. ሰ                      2. ሰ                      3. ሀ                      4. ሰ                      5. መ

**ተወሰኝቲ ሕቶታት**

ነዞም ዝስዕቡ ሕቶታት ትኽክል ንዝኾኑ ልክዕ ትኽክል ንዘይኮኑ ድማ ጌጋ ብምባል መልሱ።

1. ደጋዊ ኣስከሬን ነፍሳት ካብ ህይወት ዘለዎ ኣካል ዝተሰርሐ እንትኾን ክግቢ ዝኽእል እዩ።
2. ኩሎም ነፍሳት ኣብ ኩሎም ብርክታት ዕብዮቶም መንፈር ኣለዎም።
3. ኒምፍ ንእሽተይ ነፍሳት ኮይኑ መንፈር የብሉን ።
4. ዕንዝር ንህቢ ክራባሕ ዘይኽእል ተባዕታይ ንህቢ እዩ።
5. ንህቢ ሙሉእ ልውጠተቅርባ የካይድ።
6. ኣምበጣ ጉዳይ ልውጠተቅርባ የካይድ።
7. ንህቢ ንወድሰብ ጎዳኢ ነፍሳት እዩ።

**ሓፂር መልሲ ሃቡ**

1. ባህርያት ሓበራዊ ነፍሳት ግለፁ።
2. ግደ ንግስቲ፣ ዕንዝርን ሰራሕተኛታት ኣናህብን ግለፁ።
3. ባህላዊ ቆፎ ንህቢ ምስ ዘበናዊ ቆፎ ንህቢ ኣነፃዕሩ።
4. ኣናህብ ከይነኽሱና እንክላኽለሎም ኣገባባት እንታይ እዮም?

ኣብ ‘ሀ’ ንዘለው ቃላት ምስ ኣብ ‘ለ’ ዘለው ኣምራት ኣዛምዱ

ሀ

ለ

- |                   |  |
|-------------------|--|
| --- 1. በረራ መርፃ    | ሀ. መረዳድኢ ቋንቋ ኣናህብ  |
| --- 2. ምግቢ ንጉሳውያን | ለ. ምስ ኣረጊት ንግስቲ ንህቢ ቆፎ ገዲፎም እንትበሩ  |
| --- 3. ስዕስዒት ንህቢ  | ሐ. ሓዳሽ ንግስቲ ምስ ዕንዝር ኣናህብ ዝግበር የታዊ ርክብ  |
| --- 4. ጨና ንግስቲ    | ዝፍፀመሉ በረራ  |
| --- 5. ዋህዮታት ብሮድ  | መ. ብንግስቲ ንህቢ ዝምንጨፎ ላርቫ ዝመገቦ ፀባ ዝመስል ምግቢ<br>ረ ኣብ ዕስለ ንህቢ ዕዕንቶ ዘሕድር ቅመም (ሆርሞን)<br>ሰ. ብዕሻላት ዝተሓዙ ቦታታት |

**መልሲ ተወሰኝቲ ሕቶታት**

ልክዕ ወይ ጌጋ መልሲታት

- |        |       |        |       |        |
|--------|-------|--------|-------|--------|
| 1. ጌጋ  | 2. ጌጋ | 3. ልክዕ | 4. ጌጋ | 5. ልክዕ |
| 6. ልክዕ | 7. ጌጋ |        |       |        |



**ሓዲር መልሲ**

**1. ባህርያት ሓበራዊ ነፍሳት፡-**

- ◆ ዓብዩ ማሕበረሰብ (ዕስለ) አለምም፡፡
- ◆ ክንክን ንኣናእሽትን ውላዳትን ይገብሩ፡፡
- ◆ ምክልኻል ስራሕቲ ይሰርሱ፡፡
- ◆ ርክብ (ምርድዳእ) የካይዱ፡፡

2. **ንግስቲ፡-** ኣንስታይ ንህቢ፣ እንቁላሊሕ ተውድቕ፣ ማእኸላይ ኣዛቢት ዕስለ እያ፡፡ ሓንቲ ንግስቲ ጥራሕ ኣብ ሓደ ዕስለ እንትህሉ ዕድሚኣ ድማ ካብ 3 - 5 ዓመት ይኸውን፡፡

**ዕንገር፡-** ተባዕታይ ንህቢ፣ ምስ ንግስቲ ርክብ ይፍፅም፣ ብቑዕሪ ውሑዳት እዮም፡፡

**ስራሕተኛታት፡-** ኣንስታይ ኣናህብ ከምዝኾና፣ እንቁላሊሕ ኣየውድቅን፣ ዕገን መዓር ዕምበባን ብምእካብ ናብ መዓር ይቕይረኡ፡፡ ቅድሚ መዓር ምስራሕ ምድማረን ኣብ ቆፎ ዝተፈላለዩ ስራሕቲ ይሰርሱ፡፡

**3. ንዕፅር ባህላውን ዘበናውን ቆፎ ንህቢ**

ባህላዊ ቆፎ ንህቢ	ዘበናዊ ቆፎ ንህቢ
<ul style="list-style-type: none"> <li>▪ ዝንቀሳቅሱ ፍሬማት ስለዘይብሉ ንምክትታል የፀግም፡፡</li> <li>▪ ሓዱሽ ዕስለ ንምፍጣር ኣፀጋሚ'ዩ፡፡</li> <li>▪ ቅጫ መዓር ደጊምካ ምጥቃም ስለዘይካኣል ምህርቲ ይንኪ፡፡</li> <li>▪ ኣብ እዋን ምብርባር መዓር ኣናህብ ይገድኡ፡፡</li> <li>▪ ብዙሕ ስምዒ መዓርን ውሑድ መዓርን ይህብ፡፡</li> </ul>	<ul style="list-style-type: none"> <li>▪ ፍሬማት ስለ ዝንቀሳቅሱ ንምክትታል የመቹ፡፡</li> <li>▪ ሓዱሽ ዕስለ ንምፍጣር ቀሊል እዩ፡፡</li> <li>▪ ቅጫ መዓር ደጊምካ ምጥቃም ስለዝካኣል ምህርቲ ይውስኽ፡፡</li> <li>▪ ኣብ እዋን ምብርባር መዓር ኣናህብ እንተይተገድኡ ትርፊ ዝኾነ መዓር ጥራሕ ይብርበር፡፡</li> <li>▪ ውሑድ ስምዒ መዓርን ብዙሕ መዓርን ይህብ፡፡</li> </ul>

4. ብዛዕባ ኣናህብ ምፍላጥ ፈላማይ ብርኪ ምክልኻል እዩ፡፡ መከላኸሊ ኣልባሳት ምኽዳን ካልኣዎይ መከላኸሊ እዩ፡፡ ትኪ ምጥቃም ሳልሳይ ብርኪ መከላኸሊ እዩ፡፡

**ኣዛምዱ**

1. ሐ            2. መ            3. ሀ            4. ረ            5. ሰ

**መልሲ መጠቅለሊ ሕቶታት ምዕራፍ 5**

**I: ምረፁ**

- 1. ሐ                      2. ሀ                      3. መ                      4. መ                      5. ለ
- 6. ሐ                      7. ሐ                      8. ለ                        9. ሀ                        10. ለ

**II: ክፍቲ ቦታ ምልኡ**

- 11. ነፍሳት                      12. ኣርባዕተ                      13. ዕንዝር
- 14. ዕስለታት                      15. ሳዕስዒት (ዳንሲ)

**III: ሓዲር መልሲ ሃቡ**

- 16. ሓበራዊ ነፍሳት ሓቢሮም ዝነብሩን መቐሎ ስራሕ ብምግባር ንሓበራዊ ረብሓ ዝሰርሑን ነፍሳት'ዮም።
- 17. ንግስቲ ንህቢ ምዕቡል ማህዐን ዘለዎን እንቁላሊሕ ተውድቑን ሹም ንህቢ እያ።
- 18. ዘበናዊ ቆፎ ንህቢ መዓር ኣብ ላዕለዎይ ቦኽራ ስለዝኸዘን ብቐሊሉ ንምብርባር ዮኸእል።
- 19. ብዛዕባ ኣናህብ ፍልጠት ምህላው፣ መከላኸሊ ኣልባሳት ምኽዳንን ትኩ ብምትካኸን ምክልኻል ይከኣል።

**ፍልፍል ሐበሬታ**

Biology Grade 7 and 8 syllabus

Encarta premium 2009 DVD

Holmes, S., 1986 Henderson's Dictionary of Biological Terms 9<sup>th</sup> ed Long man Group Ltd., UK.

Raven, P.H., Johnson, G.B. (1988). Understanding biology, Times Mirror /Mosby College Publishing, Missouri, USA.

Reiss, M, H., Chapman, J.L. (1998). Ecology and conservation, Cambridge University Press, UK

[www.Wikipedia](http://www.Wikipedia)

# ምዕራፍ 6 ከባቢ

ዝተመደበሉ ክፍለግዘ: 16 ክ/ግዘ

## 1. መእተዊ ምዕራፍ

እዚ ምዕራፍ ተምሃሮ ብዛዕባ ከባብን ባህርያቱን ንክፈልጡ ብዝገብር መልክዕ ዝተዳለወ ኮይኑ ህይወታውያን ምስ ከባቢኦም ብኸመይ ከምዝሓሙዱ ንምግላፅ ዝሕግዝ እዩ። እዚ ምዕራፍ ሰለስተ ንኡሳን ምዕራፍ ዝሓዘ እንትኸን ንሳቶምውን፡- መንበሪ፣ መንበሪ ህይወታውያን ምዕናዕ ረኽቢ ምግብን እዮም።

ቀዳማይ ንኡስ ምዕራፍ ብዛዕባ እንታይነት መንበሪ ይገልፅ። መንበሪ ናብ ማያውን ምድራውን መንበሪ ይምደብ። ሓደ ዓይነት ዘርኢ ዘለዎም ህይወታውያን ኣብ ሓደ መንበሪ እንትነብሩ ማሕበረ-ሰባቲ ይምስርቱ። ምስ ካልኦት ህይወታውያን ብዝገብሩዎ ርክብ ድማ ማሕበረ-ሰባቲ ይፈጥሩ።

ካልኦታይ ንኡስ ምዕራፍ ድማ ሳይንሳዊ ቴክኒካት ብምጥቃም መንበሪ ብኸመይ ምዕናዕ ከምዝከኣል ይገልፅ። እዚ ተምሃሮ ኣገባብ መረባ መርኣያ ተጠቒሞም ኣብ ከባቢኦም ዝርከብ ንኣሽተይ መንበሪ ብኸመይ ምዕናዕ ከምዝኸእሉ ክፈልጡ ይሕግዮም። ብተወሳኺ ብዛዕባ ትርብዒት ክፈልጡን ኣብ ሓደ መንበሪ ዝርከቡ በዝሒ ህይወታውያን ትርብዒት ብምጥቃም ከመይ ምግማት ከምዝከኣልን ይፈልጡ። ኣብ መወዳእታ እዚ ንኡስ ምዕራፍ መርኣያ ህይወታውያን ከመይ ከምዝእከቡን ከመይ ከምዝዕቀቡን ዝድህስስ እዩ።

ሳልሳይ ንኡስ ምዕራፍ ብዛዕባ ኣብ ሓደ ከባቢ ዝህሉ ረኽቢ ምግቢ ዮብርህ። ተምሃሮ ረኽቢ ምግቢ ከባቢ እንታይ ከምዝኸን ክፈልጡን ኣብ መንጎ ሰንሰለታዊ ረኽቢ ምግብን ሕልኻላኽ ረኽቢ ምግብን ዘለዉ ኣፈላላያት ክግንዘቡ ይግበር። ካብዚ ብተወሳኺ ተምሃሮ ዝተፈላለዩ ዓይነታት ሞዴል ረኽቢ ምግቢ ከም ፒራሚድ ቁፅሪ፣ ፒራሚድ ጉልበትን ዝተፈላለዩ ብርክታት ረኽቢ ምግብን ክፈልጡን ክፈልዩን ዝገብር እዩ።

**2. ካብዚ ምዕራፍ ትዕቢት ዝግበረሎም ውዕኢታት**

ተምሃሮ ነዚ ምዕራፍ ምስተምሃሩ፡-

- ◆ እንታይነት መንበሪ ህይወታውያን ምግላፅ፣ ንመንበሪ ምድራውን ማያውን መንበሪ ኢሎም ምምዳብን ንሕድሕዶም ኣብነታት ምሃብን ይኽእሉ።
- ◆ እንታይነት ማሕበረ-ውልቀሄትን ማሕበረሄትን ምግላፅን ንሕድሕዶም ኣብነታት ምሃብን ይኽእሉ።
- ◆ ኣብ ከባቢኡም ዝርከብ ዝነኣሰ መንበሪ ምፍላይ፣ ኣብኡ ዝነበሩ ህይወታውያን ምፅናዕን ብዛዕባ ውዕኢት መፅናዕቶም ፀብዓብ ምዕሓፍን ይኽእሉ።
- ◆ ዝርገሐ ኣብ ዝተወሰነ ከባቢ ዝነበሩ ህይወታውያን ትርብዒት ብምጥቃም ይግምቱ፣ ሜላታት ምእካብን ምዕቃብን መርኣያታት ተኸልታትን እንስሳትን ምብርህራህን መርኣያታት ተኸልታትን እንስሳትን ኣኪቦም ምዕቃብን ይኽእሉ ።
- ◆ ሰንሰለታዊ ረኽቢ ምግብን ሕልኽላኽ ረኽቢ ምግብን ምስ ተግባራዊ ኣብነታቶም ክብራህርሁ ይኽእሉ።
- ◆ ዝተፈላለዩ ብርክታት ሰንሰለታዊ ረኽቢ ምግቢ ምግላፅ፣ ስኢሊ ተጠቐሞም ፒራሚድ ቁፅሪ ምብርህራህን ብርክታት ረኽቢ ምግቢ ኣብ ስኢሊ ፒራሚድ ቁፅሪ ምርኣይን ይኽእሉ።

**3. ቀንዲ ትሕዝቶታት ምዕራፍ**

- 6.1 መንበሪ ህይወታውያን
- 6.2 ምፅናዕ መንበሪ ህይወታውያን
- 6.3 ረኽቢ ምግቢ

**6.1 መንበሪ ህይወታውያን**

ዝተመደበሉ ክፍለ ግዜ፡ 3 ክ/ግዜ

**1. ደረጃታት ብቕጥት ንኡስ ምዕራፍ**

ተምሃሮ ነዚ ንኡስ ምዕራፍ ምስተምሃሩ፡-

- ◆ መንበሪ ህይወታውያን ዝነበርሉ ቦታ ምዃኑ ይገልፁ።
- ◆ ንመንበሪ ምድራውን ማያውን ኢሎም ይምድቡ።
- ◆ ኣብነታት ምድራውን ማያውን መንበሪ ይህቡ ።
- ◆ ማሕበረ-ውልቀሄት ጉጅለ ኣደ ዓይነት ዘርኢ ዘለዎም ህይወታውያን ከምዝኾነ ይገልፁ።
- ◆ ኣብነታት ማሕበረ-ውልቀሄት ይህቡ።

- ◆ ማሕበረህት ጉጅለ ዝተፈላለዩ ዘርኢ ዘለዎም ማሕበረ-ልቀሄታት ዝሓዘ ከምዝኾነ ይገልፁ።
- ◆ ኣብነታት ምእካብን ምዕቃብን መርኣያ ተክልታትን እንስሳትን ይገልፁ።
- ◆ መርኣያ ተክልታትን እንስሳትን ይእክቡ።
- ◆ መርኣያ ተክልታትን እንስሳትን ይዕቅቡ።

**1. መእተዊ ንኡስ ምዕራፍ**

እዚ ንኡስ ምዕራፍ ብዛዕባ እንታይነት መንበሪ፣ ባህሪያትን ወሰን መንበርን ንተምሃሮ ዘፋልጥ እዩ። ኣብዚ ተምሃሮ ከም መንበሪ፣ ማሕበረ-ልቀሄትን ማሕበረህትን ዝበሉ ሓደሽቲ ቃላት ምስ ኣድለይቲ ኣብነታትን መርኣያን ክፋለጡ እዮም። ብተወሳኺ ተምሃሮ ብዛዕባ ዓይነታት መንበሪ፣ ማሕበረ-ልቀሄትን ማሕበረህትን ሓደ መንበሪ ዝፈልይሉ ይኸውን።

**2. ሓበሬታ ንመምህር**

መንበሪ ህይወታውያን፡- ህይወታውያን ዝነበርሉ ቦታ ኮይኑ ንህይወታውያን ምግብ፣ መፅለልን ምቕው ነባሪ ኣየርን ብምቕራብ ክነብሩ ዝገብር እዩ። ስርዓተ-ምህዳር ድማ ኣብ መንጎ ህይወታውያንን ከባቢኦምን ዘሎ ርክብ ዘመላኽት እዩ። ኣብ ሓደ መንበሪ ዝርከቡ ህይወታውያን ብዝተፈላለዩ ረቋሒታት ክፅለዉ ይኽእሉ። እዞም ረቋሒታት ከም ኣየር፣ ማይ፣ ሙቕት፣ ብርሃን፣ ምግብን ዓይነት ሓመድን ዝበሉ እዮም። ስለዚ ብመሰረ ከባቢታት ዘለዉዎም ዝተፈላለዩ ረቋሒታት ት ዝተፈላለዩ ህይወታውያን ኣብ ዝተፈላለዩ ክልላት ይርከቡ።

ኣብ ሓደ መንበሪ ብዙሓት ህይወታውያን ብሓባር ይነብሩ። ጉጅለ ሓደ ዓይነት ዘርኢ ዘለዎም ህይወታውያን ኣብ ሓደ ከባቢ እንትነብሩ ማሕበረ-ልቀሄት ይምስርቱ። ዝተፈላለዩ ዘርኢታት ዝሓዙ ማሕበረ-ልቀሄታት ኣብ ሓደ መንበሪ እንትነብሩ ድማ ማሕበረህት ይመስርቱ። ህይወታውያን ሓደ ማሕበረህት ብምግብ፣ መፅለሊ፣ ምክልኻል፣ ወዘተ ርክብ ይፈጥሩ።

ክልተ ዓይነት መንበሪ ኣለዉ። ንሳቶምውን፡- ማያውን ምድራውን መንበርታት እዮም።

**1. ምድራዊ መንበርታት**

እዚ ከም ምድረበዳ፣ ዱርን ምድረሳዕርን ዝበሉ መንበርታት የጠቓልል። ምድረበዳ ዝበሃል ኣብ ዓመት ትሕቲ 250 ሚ.ሜ ማእኸላይ መጠን ዝኖብ ዝረክብ እዩ። ኣብነት በረኻ፣ ሰሃራ፣ በረኻ ካልሃርን በረኻ ጎቢን። ህይወታውያን ኣብ ምድረበዳ ንክነብሩ ተክእሎ ምዕቃብ ማይን ካልኦት ተላምዶታትን ከማዕብሉ ኣለዎም። ንኣብነት ኣብዚ ዝነብሩ ተክልታት ብክነት ማይ ንምጎዳ ውሑድ ማፋ ይህልዎም፣ በዝሒ ቆፅሊ ይንክዩ፣ ልስሉስ ጉንድን ሱርን ይህልዎም። ኣብነት ተክሊ ቆልቋል።

መብዛሕትኦም እንስሳት ምድረበዳ ኣብ ዓሞቕትን ዝሒላትን ጎዳጉዲ እናዋዓሉ ለይቲ ዝሕል ምስበለ ወቂኦም ይንቀሳቐሱ። ኣብነት ተመን፣ ጠበቕ፣ ኣንጭዋ፣ ወዘተ። ኣግማል ከዓ ማይ እንትረኽቡ ብበዝሒ ይሰቱዩሞ ማይ ኣብዘይብሉ እዋን ድማ ንንውሕ ዝበለ እዋን ናይ ምፅናሕ ክእለት ኣለዎም።

**2. ማያዊ መንበሪ**

ማይ ¾ ዝኸውን ክፋል መሬት ዝሸፈነ እዩ። ኣብ ማይ ዝነብሩ ህይወታውያን ኣብዚ ንምንባር ዘኽእሎም ዝተፈላለዩ ተላምዶታት ኣለዉዎም። መብዛሕትኦም እንስሳት ዝሕምሱሉ ግልግለ (መንፈር) እውን ኣለዎም። ኣብ ማይ ዝነብሩ ደቀቕቲ ተኽልታትን (Phytoplanktons) ካልኦትን እውን ኣለዉ። ኣብዚ ንምንባር ዝሕገዞም ናይ ባዕሎም ተላምዶታት እውን ኣለዉዎም።

**3. መበገሲ ሓሳብ ኣቀራርባ ምምሃር ምስትምሃር**

**3.1 መበገሲ ሓሳብ መምህሪ ሓገዛት**

ስእልታት፣ ፎቶግራፋት፣ ወዘተ።

**3.2 ኣገባብ ኣመሃህራ**

መምህር ዘዕግብ ደረጃ ብቕዓት ምምሃር ዘካተተን ተምሃሮ ማእኸል ዝገበረ ኣገባብ ኣመሃህራ ዝሓዘን ዕለታዊ ትልሚ ትምህርትን ከውፅኡ ትፅቢት ይግበር።

ብዛዕባ ኣድላይነት ምምሃር ከባቢ ኮርኳሪ ሓንጎል ዝኾኑ ሕቶታት ብምሕታት ወይ ብዛዕባ ከባቢ ብብዕለቱ ዝቐርቡ ዜናታትን መራሕቲ ሃገራት ንዓለምና ካብ ሓደጋ ንምክልኻል ንኽባቢ ዝሃቡዎ ጠመተ ብምዝራብን ነዚ ንኡስ ምዕራፍ ምጅማር።

ኣገዳስነት ከባቢ ካብ ናይ ሕድሕድና ኣፍልጦን ግንዛብን ከምዝብገስን ዕቀባ ከምዘድልዩን ብምግላፅ ክጅመር ኣለዎ። ነዚ ድማ በዞም ዝስዕቡ ሕቶታት ምብጋስ ይከኣል።

**መንበሪ እንታይ እዩ?**

ተምሃሮ መንበሪ ተፈጥሮኣዊ ገዛ ህይወታውያን ከምዝኾነን ህይወታውያን ንኽነብሩ ዘድልዩዎም ኩሎም ነገራት ዝረኽቡሉ ቦታ ምዃኑን ክግንዘቡ ኣለዎም። ኣብ ሓደ ዉሱን መንበሪ ዝነብሩ ህይወታውያን ኣብኡ ክነብሩ ዘኽእሎም ፍሉይ ተላምዶ ብምፍጣር ብዕውትነት ክነብሩ ከምዝኽእሉ ተምሃሮ ክጭብጡ ምግባር የድሊ።

**ንጥፈት 6.1 ብዛዕባ ምይይጥ ከባቢ ከካይዱ ምሕጋዝ**

- ◆ ተምሃሮ በብጉጅለ ብምዃን ኣብ ቀፅሪ ቤት ትምህርቲ ወይ ከባቢኦም ዝርከቡ ከም ቃላይ፣ ሩባ፣ ዕቋር ማይ፣ እምኒ (ከውሒ)፣ ወዘተ ዝበሉ መንበርታት ህይወታውያን ይዕዘቡ።
- ◆ እቶም መንበርታት ብምዕዛብ ናብ ማያውን ምድራውን ብምምዳብ ምይይጥ የካይዱ።

ተምሃሮ ዘቕርብዎ ፀብዓብን ዘካይድዎ ምይይጥን ብምድማፅ ከምዚ ዝስዕብ መጠቓለሊ ሓሳብ ብመምህር ይወሃብ።

**ማያዊ መንበሪ**

- ቃላይ፣ ሩባ፣ ዕቋር ማይ፣ ወዘተ።

**ምድራዊ መንበሪ**

- እምኒ (ከውሒ)፣ ሓመድ፣ በዓቲ፣ ጉድጓድ፣ ወዘተ።

ኣብ መወዳእታ መምህር ነዞም ዝስዕቡ ዛዕባታት ብምግላፅ ነዚ ትምህርቲ ምጥቕላል የድሊ።

- ◆ ዓይነታት መንበሪ ማያውን ምድራውን ከምዝኾኑ ብምሕባር፣
- ◆ ባህርያት ሕድሕድ መንበርታት ብምግላፅ፣
- ◆ ኣብ ሕድሕድ መንበሪ ዝነብሩ ተኸልታትን እንስሳትን ኣብነት ብምሃብ፣
- ◆ ኣብዚ ውሱን መንበሪ ንኸነብሩ ዘኸእሎም ተላምዶ ብምግላፅ።

**ማሕበረ-ወልቀሄትን ማሕበረሄትን**

**ማሕበረ ወልቀሄት እንታይ እዩ?**

ተምሃሮ ንጥፈት 6.2 ክሰርሑ ብምግባር ኣብ ውሽጢ ሓደ መንበሪ ብዙሓት ሓደ ዓይነት ዘርኢ ዘለዎም ህይወታውያን ሓቢሮም ከምዝነብሩ ክግንዘቡ ኣለዎም። ኣብ ሓደ መንበሪ ዝነብሩ ሓደ ዓይነት ዘርኢ ዘለዎም ጉጅለ ህይወታውያን ማሕበረ-ወልቀሄት ከምዝበሃሉ፣ ብዙሓት ማሕበረ-ወልቀሄት ድማ ብሓባር ማሕበረሄት ከምዝምስርቱ ተምሃሮ ክግንዘቡ ምግባር የድሊ። ስለዚ ተምሃሮ ነዚ ንጥፈት ባዕሎም ምስ ሰርሑ ማሕበረሄት ክምስርቱ ዝኸእሉ ማሕበረ-ወልቀሄት እዞም ዝስዕቡ ከምዝኾኑ ብምግላፅ ምጥቕላል ይከኣል።

- ማሕበረ-ወልቀሄት ዓላ፣
- ማሕበረ ወልቀሄት ሃመማ ድራጎን፣
- ማሕበረ-ወልቀሄት ቁንጨ ማይ፣
- ማሕበረ-ወልቀሄት ተንሳፈፍቲ ተኸልታት።

ኣብቲ ጉድጓድ ማይ ዝነብሩ ኩሎም ህይወታውያን ድማ ማሕበረሄት ይበሃሉ።

መምህር ንወሰኽ (በዝሒ) ማሕበረ-ወልቀሄት (በዝሒ ህዝቢ) ዝፀልዉ ረቋሒታት ከምዚ ዝስዕብ ምግላፅ የድሊ፡-

1. ረስኒ፣ ጠሊ፣ ምግብን ካልኦትን ህይወታውያን ኣበይ ከምዝነብሩን ከምዝራብሑን ዝውስኑ ረቋሒታት እዮም
2. ምህላው በላዕቲ፣ ተናሓናሕቲ ወይ ፅግዕተኛታት ሓደ ቦታ ብማሕበረ-ወልቀሄት ክተሓዝ ወይ ክይተሓዝ ኣብ ምግባር ወሰንቲ እዮም።



**ብተመሳሳሊ ማሕበረህት እንታይ ከምዝኸነውን ከምዝስዕብ ምግላፅ፡፡**

- ❖ ኣብ ውሽጢ ሓደ መንበሪ ዝተፈላለዩ ዘርእታት ዘለዎም ማሕበረውልቀህታት ክነብሩ ይኸእሉ፡፡ ጉጅለ ዝተፈላለዩ ማሕበረውልቀህታት ኣብ ሓደ ከባቢ እንትነብሩ ማሕበረህት ይበሃሉ፡፡
- ❖ ኒቶ ምስ መንበሪ ተመሳሳሊ ኣይኮነን፡፡ መንበሪ ህይወታውያን ዝነብርሉ ቦታ እዩ፡፡ መንበሪ ንቦታ እንትኸውን ኒቶ ግና ንኸነታት መነባብሮ ህይወታውያን ዘመልክት እዩ፡፡ ንኣብነት ዒላ ማይ መንበሪ እዩ፡፡ ኣብዚ ውሽጢ መንበሪዚ ማሕበረውልቀህታት ዓሳ፣ ኒምፍ ፈረስ እነይማርያም፣ ተንሳፈፍቲ ተኸልታት ወዘተ ክህልዉ ይኸእሉ፡፡ ኣብቲ ዒላ ማይ ዝርከቡ ማሕበረውልቀህታት ዘለዎም ግደ ስራሕ ወይ ኣብቲ ማሕበረውልቀህት ዝገወትዎ ግደ ኒቶ ይበሃል፡፡

**መጠቓለሊ**

ኣብ መጠቓለሊ እዞም ዝስዕቡ ቁልፊ ቁምነገራት ምድጋም፡፡

- ኣድላይነት ምፅናፅ ከባቢ፡፡
- እንታይነት ከም መንበሪ፣ ዓይነታት መንበሪ፣ ማሕበረውልቀህትን ማሕበረህትን ዝበሉ ቁልፊ ኣምራት፡፡

መምህር ነዚ ሓፂር መዘክር እዚ ከም መጠቓለሊ ንተምሃሮ የፅሕፉዎም፡፡ “መንበሪ ህይወታውያን ዝነብርሉ፣ ምግባም ዝረኽቡሉን ዝራብሉሉን ቦታ እዩ፡፡ ምድራውን ማያውን ተባሂሉ እውን ኣብ ክልተ ይምደብ፡፡ ሓቢሮም ዝነብሩ ሓደ ዓይነት ዘርኢ ዘለዎም ጉጅለ ህይወታውያን ማሕበረውልቀህት ይበሃሉ፡፡ ዝተፈላለዩ ማሕበረውልቀህታት ድማ ማሕበረህት ይምስርቱ፡፡ መንበሪ ንቦታ እንትኸውን ኒቶ ግና ንኸነታት መነባብሮ ወይከዓ ግደ ስራሕ ህይወታውያን ዘመላኸት እዩ፡፡”

**3.3 ክትትልን ፈተሻን**

ንጥፈታትን ተሳትፎን ተምሃሮ ብተኸታታሊ ብምግምጋም፣ ዕዮታት ክፍልን ዝዛን ብምሃብ ምፍታሽ የድሊ፡፡ ተምሃሮ መልመዲ 6.1 ሰራሖም ንእርማት ንመምህሮም ከረክቡ ኣለዎም፡፡

**መልሲ መልመዲ 6.1**

I. ምረፁ

- 1. ሀ                      2. ሐ                      3. ሐ                      4. ለ

II. ምደባ መንበሪ

ሀ. ማያዊ መንበሪ፡- ዒላ ማይ፣ ፍልፍል ማይ፣ ሩባ፣ ቃላይ፣ ዕቋር ማይ፣ ባሕሪ፣ ወዘተ፡፡

ለ. ምድራዊ መንበሪ፡- ናይ ሕርሻ መሬት፣ ፓርክ፣ ምድረሳዕሪ፣ ከውሒ፣ ዱር፣ ምድረበዳ፣ እምባ ወዘተ፡፡

## 6.2 ምዕናዕ መንበሪ ህይወታውያን

ዝተመደበሉ ክፍለ ግዜ፡ 8 ክ/ግዜ

### 1. ደረጃታት ብቕዓት ንኡስ ምዕራፍ

ተምሃሮ ነዚ ንኡስ ምዕራፍ ምስተምሃሩ፡-

- ◆ ኣብ ከባቢኦም ዝርከቡ ኣናእሽተይ መንበሪ ህይወታውያን ይፈልዩ።
- ◆ ኣብቶም ኣናእሽተይ መንበሪ ዝነብሩ ህይወታውያን መፅናዕቲ የካይዱ።
- ◆ ብዛዕባ እቶም ኣናእሽተይ መንበርን ኣብኡ ዝነብሩ ህይወታውያንን ፀብባብ ይፅኡ።
- ◆ ዝርገሐ ኣብ ሓደ ውሱን መንበሪ ዝነብሩ ህይወታውያን ትርብዒት ተጠቐሞም ይግምቱ።
- ◆ ሜላታት ምእካብን ምዕቃብን መርኣያ ተኸልታትን እንስሳትን የብራህርሁ።
- ◆ መርኣያታት ተኸልታትን እንስሳትን ይእክቡ።
- ◆ መርኣያታት ተኸልታትን እንስሳትን ይፅቅቡ።

### 1. መእተዊ ንኡስ ምዕራፍ

እዚ ንኡስ ምዕራፍ ተምሃሮ መንበሪ ብኸመይ ምዕናዕ ከምዝኸእሉ ግንዛብ ዝረኽቡሉ እዩ። ተምሃሮ ኣብ ኣናእሽተይ መንበሪ ዝርከቡ ህይወታውያን ንምዕናዕ ዕድል ክረኽቡ ይግባእ። ካብዚ ብተወሳኺ ብዛዕባ ዝገበርዎ ውፅኢት መፅናዕቲ ኣናእሽተይ መንበርን ኣብኡ ዝነብሩ ህይወታውያንን ዝምልከት ፀብባብ ከዳልዉ ኣለዎም። ተምሃሮ እዚ ኣብ ዝገብርሉ እዋን ከም ኣወሳሰዳ መርኣያ፣ ኣጠቓቕማ ትርብዒት፣ ምእካብን ምዕቃብን መርኣያ ተኸልታትን እንስሳትን ዝበሉ ቴክኒካት ክመሃሩ ኣለዎም።

### 2. ሓበሬታ ንመምህር

ምዕናዕ መንበሪ ህይወታውያን፡- ዝርገሐ ህይወታውያን ንምዕናዕ ኣብ ዝተፈላለዩ ቦታታት ክንደይ ህይወታውያን ከምዝርከቡ ምግማት ኣገዳሲ እዩ። መንበሪ ህይወታውያን ንምዕናዕ እንጥቀመሎም ዝተፈላለዩ ኣገባቦት ኣለዉ።

#### ሀ. ትርብዒት ምጥቃም

ብጣዕሚ ንእሽተይ ኣብ ዝኾነ መንበሪ ዝርከቡ ህይወታውያን ምቕፃር እኳ ዝከኣል እንተኾነ ኣብ ሰፋሕቲ መንበሪ ዝርከቡ ህይወታውያን ብቐጥታ ንሕድሕዶም ምቕፃር ግና ኣይከኣልን። ስለዝኾነ መርኣያ ብምውሳድ በዝሒ ኣብ ሓደ መንበሪ ዝነብሩ ህይወታውያን ምግማት ይከኣል። መርኣያ ንምውሳድ ዝጠቐም መሳርሒ ድማ ትርብዒት ይበሃል። ትርብዒት ካብ ዕንጨይቲ ወይ ሓዲን ዝስራሕ ናይ ስኩየር ወይ ርቡዕ ኩርናዕ ቅርፂ ዘለዎ መሳርሒ እዩ።

**ለ. ኣኳርየምን ቴራርየምን**

ኣኳርየም ሰራሕሰብ ማያዊ መንበሪ ወይ ታንከር እንትኾን ማያዊ ህይወታውያን ኣብኡ ብምቕማጥ ክነፅነዎም ይሕግዘና። ኣብነት ዓሳን ኣብ ማይ ዝነብሩ ተክልታትን። ሚዛኑ ዝሓለወ ኣኳርየም ተክልታትን እንስሳትን ብኸመይ ተሓጋጊዞም ከምዝነብሩ ብግልፂ ይርከቡ። ተክልታት ኦክስጅን፣ መፅለልን ምግብን ነዞም ማያዊ እንስሳት እንተቕርቡ ንበዓልቶም (ተክልታት) ድማ እንስሳት ንደገ ዘተንፍሱዎ ካርቦንዳኦክሳይድ ተጠቂሞም ብውህደብርሃን ምግብም የዳልዉ።

**ሐ. ቴራርየም**

ቴራርየም ዕፁው መትሓዚ ኮይኑ ኣብ ምድሪ ዝነብሩ እንስሳት ብምእካብን ኣብ ውሽጡ ብምቕማጥን ነፅነዐሉ መሳርሒ እዩ። ኣናኦኸተይ እንስሳት ኣብነት ዓረን፣ ጭንቁራዕ፣ ተመን፣ ጠባቕ፣ ወዘተ ኣብ ቴራርየም ክዕቀቡ ይክእሉ እዮም። እዚ ንምግባር ግና ኣይነኡም እንስሳት ምስኣይነኡም እንስሳት ሓቢሮም ብሰላም ክቕመጡ ከምዝክእሉ ምፍላጥ ኣገዳሲ እዩ። ኣብነት ነፍሳት ምስ ነፍሳት ዝበልዑ እንስሳት ሓቢሮም ክቕመጡ የብሎምን። ኣብ ቴራርየም ክቕመጡ ዝክእሉ ተክልታት ፈርን፣ ሞስ፣ ኣናኦኸተይ ዓምብብቲ ተክልታት፣ ወዘተ እዮም።

**ቅደም ሰዓብ ምእካብን ምፅናዕን ህይወታውያን**

1. ነቶም ዝፅንዑ ህይወታውያን ኣብ መትሓዚ ምቕማጥ።
2. ኣብቲ መትሓዚ ስም እቲ እንስሳ፣ ዝተኣከበሉ ቦታን ዕለትን ምፅሓፍ።
3. ነቶም ህይወታውያን ከከም ኣድላይነቱ ሌንስ ኢድ ወይ ማክሮስኮፕ ብምጥቃም ምፅናዕ።
4. ነቶም ህይወታውያን ብምስኣል ምግላፅ፣ መጠኖም ምሕባር፣ ብኸመይ ከምዝምገቡን ከምዝንቀሳቑሱን ምግላፅ፣ ነቲ ከባቢ ዘለዎ ተላምዶ ምግላፅ።

**እንስሳት ኣብ እንእክበሉ እዋን፡-**

- ◆ ነቲ ዝድለ እንስሳት ጥራሕ ምሓዝ።
- ◆ ልዕሊ ዝድለ በዝሒ ህይወታውያን ዘይምእካብ።
- ◆ ዝተኣከቡ ህይወታውያን ብጥንቃቄ ምጉዕዓዝ።
- ◆ እንስሳት ምስቲ ዝነብርሉ ኣካል ተክሊ ምእካብ።
- ◆ ንጥፈትና (መፅናዕትና) ሰሪሕና ምስወዳእና ዝተኣከቡ ህይወታውያን ናብ መንበሪኡም ምምላስ። ወይ ብግቡእ ምዕቃብ።

ህይወታውያን ንምእካብ ኣብ ንወፍረሉ እዋን እንጥቀመሎም መሳርሕታት፡-

- ኻለቡቲክ ፌስታል፡- ተክልታትን እንስሳትን መትሓዚ።
- ብልቃጥ ወይ ጠርሙዝ፡- ተክልታትን እንስሳትን መትሓዚ።
- መቕንጠጢ፡- ደቀቕቲ እንስሳት ንምልዓል ወይ ንምንጥልጣል።
- ልስልስ ዝበለ ቡሩሽ፡- ልስሉስ ሰውነት ዘለዎም ነፍሳት ብምርጋፍ ንምእካብ ኣብነት ኣፊድስ።
- ሌንስ ኢድ፡- ኣናኦኸተይ ህይወታውያን ንምፅናዕ።
- መዘክር ደፍተርን እርሳስን፡- ህይወታውያን ኣበይ ከመዝተኣከቡ መመዝገቢ።

**3. መበገሲ ሓሳብ አቀራርባ ምምሃር ምስትምሃር**

**3.1 መበገሲ ሓሳብ መምህራ ሓገዛት**

ሞዴል መርአያ ትርብዒት፣ ስእልታት፣ ወዘተ

**3.2 አገባብ አመሃህራ**

ነዞም ዝስዕቡ ኮርኪሪ ሓንጎል ሕቶታት ብምሕታት ነቲ ትምህርቲ ምጅማር ይከኣል።

- ◆ አድላይነት ምዕናዕ መንበሪ እንታይ እዩ?
- ◆ ኣብ ውሽጢ ሓደ መንበሪ ዝነብሩ በዝሒ ማሕበረ-ሰባታት ብኸመይ ምግማት ይከኣል?

ምናልባት ኣብ ቀፅሪ ቤት ትምህርትኹም ዝርከቡ ኩሎም ኣእዋም ወይ ኣብ ትሕቲ እምኒ ዝርከቡ ኩሎም ነፍሳት ወይ ኣብ መርአያ ጠሊ ዘለዎ ሓመድ ዝርከቡ ኩሎም ሓሳኹ ምቹፃር ይከኣል ይኸውን። ይኹንምበር ኣብ ሩባ ዝርከቡ ኩሎም ዓሳታት ወይ ኣብ ዱር ዝርከቡ ኩሎም ኣእዋም ፈሊኻ ምቹፃር ከቢድን ዘይከኣልን ክኸውን ይኸእል። ኮይኑ ግና ካብቲ መንበሪ ዝተወሰነ ክፋል መርአያ ብምውሳድን ዝተፈላለዩ ቴክኒካት ብምጥቃምን ኣብኡ ዝነብሩ ህይወታውያን ምፍላይን ቁፅርም ምግማትን ይከኣል እዩ።

**ምልክታ መንበርታት ከባቢና**

ተምሃሮ ንከባቢኦም ብንጥፈት ክምልከቱን ከፅንዑን ንምግባር ዝኣክል ምስ ቴክኒካት መርአያን ትርብዒትን ክፋለጡ ምግባር የድሊ።

**ትርጉም ቁልፊ ቃላት እዚ ንኡስ ምዕራፍ ከምዚ ዝስዕብ ምግላፅ፡-**

**ትርብዒት፡-** ካብ ሓደ ዝፅናዕ ቦታ መርአያ ንምውሳድ ዝጠቅም ማዕረ ኣርባዕተ ጎንታት ዘለዎ መሳርሒ እዩ። ትርብዒት ካብ ዕንጨይቲ፣ ኣርቃይ፣ ሓፂን ወይ ጥንኩር ፕላስቲክ ክስራሕ ይኸእል። መዐቀኒ መሳርሒታት ብምጥቃም ትኸክለኛ ትርብዒት ክዳሎ ኣለዎ።

**መርአያ ምውሳድ፡-** ኣብ ሓደ መንበሪ ዝነብሩ ዘርእታት ማሕበረ-ሰባታት ንምግማት ዝጠቅም ቴክኒክ እዩ።

**ንጥፈት 6.3 ማፕ (ካርታ) መንበሪ ምድላው**

ኣብዚ ንጥፈት ተምሃሮ ከባቢኦም ብምዕናዕ ማፕ ከዳልውሉ ንምግባርን ከባቢኦም ብዝበለፀ ፈሊጦም ክገልፁም ንክኸእሉን ሓገዝ መምህር የድሊ እዩ።

ተምሃሮ ንመለማመዱ ንእሽተይ መንበሪ መሪፃም ከፅንዑ ኣለዎም። ኣብዚ ዝርከቡ ኩሎም ህይወታውያን ክልለዩን ክፅንዑን ኣለዎም።

ተምሃሮ ፀብዓብ መፅናዕቶም ክፅሕፉ ኣለዎም። እቲ ዝፅሕፉዎ ፀብዓብ ድማ እዞም ዝስዕቡ ዝርዝር ኩነታት ከጠቓልል ኣለዎ።

- ◆ መጠን (ስፍሓት) እቲ መንበሪ።
- ◆ ተፈጥሮኣዊ ኩነታት መንበሪ ማለት'ውን እቲ ከባቢ እኹል ምግብ፣ ማይን መፅለልን ህይወታውያን ዘለዎ ምዃኑን ዘይምዃኑን።
- ◆ መጠን ዝተረኸቡን ዝተለለዩን ዝተፈላለዩ ማሕበረ-ሰባታት ህይወታውያን።
- ◆ ርኪቶ ኣብ ውሱን ጠመተ ዘድልዮ ባህሪ ኣብነት ዝተወሰኑ ተኸልታት ኣብ ጠሊ ዘለዎ ከባቢ ጥራሕ ዝርከቡ ምዃኖም።

**ኣጠቓቕማ ትርጉሚት**

ኣብ ሓደ ከባቢ ዝርከቡ ዘርኪ ማሕበረ-ሰባታት ብኸመይ ምግማት ይከኣል?

- ◆ ንተምሃሮ እዚ ብቐሊሉ ከመይ ተግባራዊ ክኸውን ከምዝኸእል ብምሕታት ክመያየጡ ብምግባር ሓሳባቶም ናብ ኣወሳስዳ መርኣያ ከምርሕ ምግባር፣
  - መርኣያ ምምራፅ ኣብ ሓደ መንበሪ ዝርከቡ ዘርኢታት ማሕበረ-ሰባታት ንምግማት ዝጠቓም ቴክኒክ ምዃኑ ክግንዘቡ ምግባር።

ስለስተ ዓይነት ቀንዲ ኣገባባት መረፃ መርኣያ ኣለዉ። ንሳቶምውን፡-

1. ብዕጫ (ብነሲብ)፡- እዚ ሰፊሕ ንዝኾነ ቦታ፣ ተመሳሳላይነት ዘለዎም ቦታታትን ሕፃናት ግዜ እንትህሉን ዝካየድ እዩ።
2. ውሕሉል (ሲስተማዊ)፡- ዝተወሰነ ስሩዕነት ምትዕርራይ ንዘለዎም መርኣያታት ንምውሳድ ዝጠቓም እዩ።
3. ስትራቴጂያዊ፡- እቲ ቦታ ናብ ማዕረ ንኡሳን ክፋላት ብምክፋል ብዕጫ ክምረፁ ምግባር።

ተምሃሮ መርኣያ ህይወታውያን ካብ ሰፊሕ መንበሪ ንምውሳድ ትርጉሚት ክጥቀሙ ኣለዎም። እዚ ኣብ ዝገብርሉ እዋን ከም ዝስዕቡ ተግባራት ጠመተ ክህቡ ይግባእ።

- ብዕጫ መርኣያ ብምውሳድ ፈተነ ምክያድ።
- እዚ ውፅኢት ንኹሉ መንበሪ ግምት ምጥቃም።
- ብዛዕባ ትክክለኛነት እዚ ግምት ርኪቶ ምሃብ።

**ተምሃሮ ንጥፈት 6.4 ንእሽተይ መንበሪ ምምራፅን ምፅናዕን ዝብል ክሰርሑ ምግባር**

ተምሃሮ ቡብጉጅለ ብምውዳብ ኣብ ከባቢኦም ዝርከብ ንእሽተይ መንበሪ ምልክታ ከካይዱ ምግባር። እዚ ምልክታ ኣብ መፃወቲ ሜዳ፣ ዕቋር ማይ ወይ ንእሽተይ ዱር ክካየድ ይኸእል።

- ትርብዒት ንምስራሕ ከም ኣርቃይ ወይ በትሪ ዝበሉ ማተሪያላት ከባቢ ምጥቃም ይከኣል። ትርብዒት  $1\text{ሜ}^2$  ስፍራት ክህልዎ ምግባር ይግባእ ።
- ነቲ መንበሪ ኣብ ዝተፈላለዩ ኣንፈታት ብምምቃል መፍለዩ ቁፅሪ ብምሃብ ብዕጫ ምምራፅ ወይ ነቲ ትርብዒት ኣብ ዝተፈላለዩ ቦታታት ብነሲብ ምድርባይ።
- ኣብኡ ዝነብሩ ህይወታውያን ምፍላይን ምፅናዕን፤
- ግልፂ ዝኾነ ፀብዓብ ነዚ ዝስዕብ ፎርማት ተኸቲልካ ምዕራፍ።
  - ✓ ስፍራት መንበሪ ብስኩዮር ሜትር
  - ✓ ተፈጥሮ መንበሪ ማያዊ ወይ ምድራዊ ምጺኑ (እንተተኻኢሉ መንበሪ ብካሜራ ምስኣል)
  - ✓ ኣብቲ መንበሪ ዝርከቡን ዝተለለዩ መጠን ዘለዎምን ማሕበረ-ልቀሄት ህይወታውያን
  - ✓ ርኢቶ ኣብ ጠመተ ዘድልዮ ባህርይ
  - ✓ ኩሎም ማሕበረ-ልቀሄት እቲ ከባቢ ምግማት
  - ✓ ኣብ ትኽክለኛነት እቲ ግምት ርኢቶ ምሃብ
  - ✓ ሜላታት ምእካብን ምዕቃብን ህይወታውያን ምብርህራህ

**ባዕቂ ዘርኢ ህይወታውያን መንበሪ ንምርካብ**

- ◆ ፈለማ ኣብቲ ውሽጢ ትርብዒት ዝርከቡ በዝሒ ዘርእታት ተኸሊ ምቕባር።
- ◆ ኩሎም ብዕጫ ዝተመረፁ ትርብዒታት ክሳብ ዝውድኡ ደጋጊምካ ምቕባር።
- ◆ ኣብ መወዳእታ ማእኸላይ ቕፅፅ እዞም ዘርእታት ተኸሊ ኣብ ሓደ ስፍራት ( $1\text{ሜ}^2$ ) ምስላሕ።

**ንጥፈት 6.5 ምእካብን ምዕቃብን መርኣያ ተኸልታትን እንስሳትን**

መምህር ኣብ ሓደ መንበሪ ዝርከቡ እንስሳት ንምእካብ ዝጠቐሙ ዝተፈላለዩ ቴክኒካት ንተምሃሮ ምግላፅ የድሊ።

- ዝተፈላለዩ መሳርሕታት መክከቢ መርኣያ እንስሳት፤
- ተፈጥሮን ባህርይን ሕድሕድ ዓይነት መሳርሕታት፤

እዞም መሳርሕታት ነዞም ዝስዕቡ ዘጠቐልሉ ክኾኑ ይኸእሉ።

- መግደድ መውደቕ ጉድጓድ (pitfall trap)
- መርብብ መትሓዚ ነፍሳት
- ፓተር

ተምሃሮ መርኣያ እንስሳት ንምእካብ ዝተፈላለዩ ቴክኒካት ክጥቀሙ ኣለዎም። ተምሃሮ ንኹሎም እንስሳት ኣኸቢሮም ክሕዝዎም ይግባእ። እቶም እንስሳት ብቐሊሉ ብምፅናዕ ስኢሎም ክሰድዎም እንተኾይኖም ዝኾነ ጉድኣት እንተይበፀሐም ቀልጢፎም ናብ መንበሪኡም ክመልስዎም ይግባእ። እዞም እንስሳት ብመልክዕ መርኣያ ዝፀንሑ

እንተኾይኖም ሰብአውነት ብዘለዎ ኣገባብ ከም ክሎሮፎርም ዝበሉ ኬሚካላት ብምጥቃም ምስተቐተሉ ብቕልጠፍ ናብ መዐቀቢ ብፅባፅ ዝኾነ ፎርማሊን ብምእታው ይዕቀቡ።

ተምሃሮ ተኸልታት እንትእክቡን እንትዕቅቡን ካብ ሱሮም ብምቡቃስ ሱሮም እንተይተበላሸዉ ክፅቅቡዎም ይግባእ። ሓመድ ከይህልዎም ብምሕፃብ ክነቕፁ ብምግባር ይዕቀቡ።

ቅደም ሰዓብ ምእካብን ምዕቃብን መርኣያ ተኸልታት

1. ዝተፈላለዩ ኣቕፅልትን ዕምበባታትን ተኸሊ ምእካብ።
2. ምዕቃጥን ማውንት ምግባርን።
3. ስምን ታሪኽን ምዕሓፍ።

**መጠቓለሊ**

እዞም ዝስዕቡ ቁምነገራት ብምልዓል ነዚ ትምህርቲ ምጥቕላል።

- ◆ መንበሪ ህይወታውያን ከመይ ምዕናዕ ከምዝከኣል፣
- ◆ ረብሓ ትርብዒት እንታይ ምኻኑን፣
- ◆ ሜላታት ምእካብን ምዕቃብን መርኣያ ህይወታውያን ከመይ ዝበሉ ከምዝኾኑን ብምግላፅ ምጥቕላል።

**3.3 ክትትልን ፈተሻን**

ተምሃሮ ብመሰረት ዕላማታት ትምህርት ቀፃልነት ብዘለዎ ኣገባብ ፈተሻ ብምክያድ ክግምገሙ ይግባእ። መምህር ንተምሃሮ ኣብ እዋን ጉጅለ ምይይጥ ምልክታ ብምክያድ ኩሎም ኣብቲ ምይይጥ ንክሳተፉ ክትትል ምግባር የድሊ።

ብንጡፍ ንዝሳተፉ ተምሃሮ ብምትብባፅ ድኽም ንዝበሉ ተምሃሮ ድማ ናይ ቀረባ ክትትል ብምግባር ክሕገዙን ኣብቲ ምይይጥ ንክሳተፉን ምግባር።

**መልሲ መልመዲ 6.2**

- I. ምረፁ
1. መ                      2. መ                      3. ሀ                      4. መ                      5. ሰ

**6.3 ረኽቢ ምግቢ**

ዝተመደበሉ ክፍለ ግዜ፡ 5 ክ/ግዜ

**1. ደረጃታት ብቕፃት ንኡስ ምዕራፍ**

ተምሃሮ ነዚ ንኡስ ምዕራፍ ምስተምሃሩ፡-

- ◆ ብተግባራዊ ኣብነት ብምድጋፍ ሰንሰለት ምግቢ ይገልፁ።
- ◆ ኣብ ከባቢኦም ዝርከቡ ረኽቢ ምግቢ ህይወታውያን ብምዕሃብ ቀሊል ሰንሰለታዊ ረኽቢ ምግቢ ይሃንፁ።
- ◆ ሕልኻላኽ ረኽቢ ምግቢ ብጭቡጥ ኣብነት ይገልፁ።

- ◆ ዝተፈላለዩ ብርክታት ሰንሰለታዊ ረክቢ ምግቢ ይገልፁ።
- ◆ ስእሊ ተጠቂሞም ፒራሚድ ቁፅሪ ይገልፁ።
- ◆ ስእሊ ተጠቂሞም ፒራሚድ ጉልበት ይገልፁ።
- ◆ ኣብ ስእሊ ፒራሚድ ቁፅሪ ብርኪ ረክቢ ምግቢ የርእዩ።

**1. መእተዊ ንኡስ ምዕራፍ**

ኣብ ሓደ ከባቢ ዝርከቡ ህይወታውያን ንምግቢ፣ ንቦታን ንካልኦት ዘድልዩ ነገራትን ኣብ መንጎኦም ርክባት ይፈጥሩ እዮም። ኣብዚ ንኡስ ምዕራፍ ተምሃሮ ሰንሰለት ምግብን ሕልኻላኽ ረክቢ ምግብን መሰረት ብምግባር ርክባት ምግቢ እንታይ ከምዝመስሉ ክግንዘቡ እዮም። እዚ ሞዴል ረክቢ ምግቢ ብምህናፅ ይምዕብል። ዝተፈላለዩ ዓይነታት ስነምህዳራዊ ሞዴላት ከም ብርክታት ረክቢ ምግቢ፣ ፒራሚድ ቁፅርን ፒራሚድ ጉልበትን እውን ኣብዚ ንኡስ ምዕራፍ ክግለፁ እዮም።

**2. ሓበሬታ ንመምህር**

ዝኾነ ህይወታዊ ጉልበት የድልዩ እዩ። ሓምለዎት ተኸልታት ጉልበት ፀሓይ ብምጥቃም ምግብም የዳልው። ሓምለዎት ተኸልታት ጉልበት ብርሃን ፀሓይ ብከይዲ ውህደብርሃን ናብ ኬሚካዊ ጉልበት ይቕየሩዎ። እዚ ኬሚካዊ ጉልበት ናብ ተመገብቲ ይመሓላለፍ። ስለዝኾነ ኣብ ሓደ ማሕበረህት ዝርከቡ ህይወታውያን ንምንግባር ነንባዕሎም ይተሓጋዝቡ እዮም። ብዝሕ ዝበሉ እንስሳት ተኸልታት (ሳዕርታት) ዝምገቡ ኣለው። ኣብነት በጊዕ፣ ከፍቲ፣ ወዘተ። ከምዚኦም ዝበሉ እንስሳት ተመገብቲ ተኸሊ ይበሃሉ። ስጋ ዝምገቡ እንስሳት ድማ ስጋ ተመገብቲ ይበሃሉ። ኣብነት ዝብኢ፣ ኣምበሳ፣ ወዘተ። ክልቲኡ (ተኸልን ስጋን) ዝበልፁ እንስሳት ድማ በላዕቲ ኩሉ ይበሃሉ።

**ሰንሰለታዊ ረክቢ ምግቢ**

ሰንሰለታዊ ረክቢ ምግቢ ኣብ ማሕበረህት ዝረከ መንገዲ ፍሰት ጉልበትን ማተርያላትን እዩ። እዚ ኣብ መንጎ ህይወታውያን ዝረከ ቀጥታውን ቀሊልን ረክቢ ምግቢ እዩ።

ኣብነት

- ተኸሊ —————→ ኣምበጣ —————→ጭንቁራዕ
- ሳዕሪ —————→ ኣድጊ በረኻ (ዜብራ) —————→ኣምበሳ

ጉልበት ብመልክዕ ምግቢ ካብ ሓደ ህይወታዊ ናብቲ ካለእ ህይወታዊ ይመሓላለፍ።

**ሰንሰለታዊ ረክቢ ምግቢ ኣብ ማይ**

- ሳባ —————→ ላርቫ ጣንጡ —————→ንእሽተይ ዓሳ —————→ ዓብዩ ዓሳ

**ሰንሰለታዊ ረክቢ ምግቢ ኣብ ምድሪ**

- ቆፅሊ —————→ ዓረነ —————→ንእሽተይ ዒፍ —————→ ንስሪ (ፅኽድም)



ሳባን ቆፅልን ንክልቲኦም ዘመሳስሎም ነገር ኣሎ። ንሱ'ውን ሃመልማል ስለዘለዎምን ምግብም ከዳልዉ ስለዝክእሉን እዩ። ሓምለዎት ተክልታትን ሳባን ሰራሕቲ ምግቢ ይበሃሉ። እዚኦም ቀዳማይ ብርኪ ረኽቢ ምግቢ ይሕዙ። ዝተረፉ ኩሎም ካልኦት ህይወታውያን ተመገብቲ ይበሃሉ። ኩሎም ተክሊ ዝምገቡ እንስሳት ቀዳማይ ብርኪ ተመገብቲ ይበሃሉ። እዚኦም ድማ ካልኣይ ብርኪ ትሮፊክ ይሕዙ። ንቀዳማይ ተመገብቲ ዝበልዑ እንስሳት ድማ ካልኣይ ተመገብቲ ይበሃሉ። እዚኦም ድማ ሳልሳይ ብርኪ ትሮፊክ ይበሃሉ። ንካልይ ተመገብቲ ዝበልዑ እንስሳት ከዓ ሳልሳይ ተመገብቲ እንትበሃሉ ራብዓይ ብርኪ ትሮፊክ ይሕዙ።

**ሕልክላኽ ረኽቢ ምግቢ**

ብዙሓት ሰንሰለታዊ ረኽቢ ምግቢ ነኒ ባዕሎም ርክብ ክህልዎም ይክእል። ከምዚ ዓይነት ዝተሓለሰኽ ረኽቢ ምግቢ ሕልክላኽ ረኽቢ ምግቢ ይበሃል።

**3. መበገሲ ሓሳብ ኣቀራርባ ምምሃር ምስትምሃር**

**3.1 መበገሲ ሓሳብ መምህሪ ሓገዛት**

ስእሊታትን ሞዴላትን ርክባት ምግብን ስነምህዳራዊ ሞዴላትን

**3.2 ኣገባብ ኣመሃህራ**

መምህር ነዚ ንኡስ ምዕራፍ ንምስትምሃር ብኮርኮርቲ ሓንጎል ሕቶታት ምጅማር ይከኣል።

- ◆ መሰረታዊ ድሌታት ህይወታውያን እንታይ እዮም?
- ◆ ተክልታት ጉልበት ብርሃን ናብ ጉልበት ኬሚካል ብኸመይ ከምዝቕይሩ ንመዘኻኸሪ ምሕታት።

እዚ ኬሚካዊ ጉልበት ብመልክዕ ምግቢ ኣብ ዝተፈላለዩ እንስሳት እናተመሓለፈ ይኸይድ። ጉልበት ብምግቢ ኣቢሉ ብኸመይ ከምዝተሓለፍ ብሰንሰለታዊ ረኽቢ ምግብን ሕልክላኽ ረኽቢ ምግብን ኣፀቢቑ ክግለፅ ይክእል።

ድሕሪ ኮርኪራ ሓንጎል ሕቶታት እዞም ዝስዕቡ ቀንዲ ቁምነገራት ንተምሃሮ ምሕባር ኣድላዩ እዩ።

**ሰንሰለታዊ ረኽቢ ምግቢ፡-**

**መምህር፡-** ዝተፈላለዩ ኣብነታት ብምሃብ ተምሃሮ እንታይነት ሰንሰለታዊ ረኽቢ ምግቢ ንክግንዘቡ ምግባር የድሊ።

- ◆ ሰንሰለታዊ ረኽቢ ምግብን ባህሪኡን ምግላፅ።
- ◆ ዝተፈላለዩ ዓይነት ኣብነታት ሰንሰለታዊ ረኽቢ ምግቢ ምሃብ።
- ◆ ከም ሰራሕቲ ምግቢ፣ ተመገብቲ (1<sup>ይ</sup>፣ 2<sup>ይ</sup>፣ 3<sup>ይ</sup> --- ) ዝበሉ ቃላት ምግላፅ።
- ◆ ኣብ መንጎ ሰራሕቲ ምግብን ተመገብትን ዘሎ ኣፈላላይ።

ንጥፈት 6.6 (ኣብነታት ሰንሰለታዊ ረኽቢ ምግቢ ምስራሕ ዝብል) ተምሃሮ ንክሰርሑዎ ምግባርን እንትሰርሑ ድማ ኣድላዩ ሓገዝ ምሃብን ይግባእ።

ኣገባብ:

- ◆ በብኣርባዕተ ተምሃሮ ኣብ ጉጅለ ብምውዳብ ኣብነታት ሰንሰለታዊ ረኽቢ ምግቢ ከባቢኦም ኣብ ግምት ምእታው።
- ◆ ሓደ ሰንሰለታዊ ረኽቢ ምግቢ ብምስኣል ክልተ ብርኪ ተመገብቲ (ካልኣይ ተመገብቲ)፣ ሰለስተ ብርኪ ተመገብቲ (ሳልሳይ ተመገብቲ) ዘለዎ ከርእዩ ይገበር።

መምህር ተምሃሮ ዝህቡዎ ግብረ መልሲ ብምስማዕ ሰንሰለት ምግቢ ምጥቕላል። በዚ መሰረት ከምኣብነት ነዚ ዝስዕብ ሰንሰለታዊ ረኽቢ ምግቢ ብምሃብ ምግላፅ ይከኣል።

ሳዕሪ → ኣምበጣ → ጭንቁራዕ → ተመን

- ◆ ኣምበጣ = 1<sup>ይ</sup> ተመጋቢ
- ◆ ጭንቁራዕ = 2<sup>ይ</sup> ተመጋቢ
- ◆ ተመን = 3<sup>ይ</sup> ተመጋቢ ምዃኑ ምግላፅ።

ሓፈሻዊ ባህርያት ሰንሰለታዊ ረኽቢ ምግቢ ከምዝስዕብ ምግላፅ።

- ◆ ኣብ ማሕበረሄት ጉልበት ዝመሓላለፈሉ ኣገባብ ምዃኑ፣
- ◆ ኣብ መንጎ ህይወታዎ ዝረኣ ቀሊልን ቀጥታውን ርክብ ምግቢ ምዃኑ፣
- ◆ ጉልበት ኣብ ሰንሰለታዊ ረኽቢ ምግቢ እናነከዩ ከምዝኸድ፣
- ◆ ፀሓይ ፍልፍል ጉልበት ከምዝኸነት፣
- ◆ ሰራሕቲ ምግቢ (ሓምለዎት ተኸልታት) መሰረት ሰንሰለታዊ ረኽቢ ምግቢ ከምዝኸነት፣

**ሕልኽላኽ ረኽቢ ምግቢ**

ሕልኽላኽ ረኽቢ ምግቢ እንታይ እዩ?

- ◆ ሕልኽላኽ ረኽቢ ምግብን ባህርዩን መፅሓፍ ተምሃራይ መሰረት ብምግባር ምግላፅ፣
- ◆ ዝተፈላለዩ ኣብነታት ሕልኽላኽ ረኽቢ ምግቢ ምሃብ፣

ሕልኽላኽ ረኽቢ ምግቢ ብተኸልታት (ሰራሕቲ ምግቢ) ዝጅምር ኮይኑ ተኸልታት ብነፍሳት፣ ወይ ኣንጭዎ ወይ ማንትላ ክብልዑ ይኸእሉ። እዚኦም ድማ ብዝተፈላለዩ ባሳዕቲ ስጋ ክብልዑ ይኸእሉ። ኣብዚ ብዝሕ ዝበሉ ዘርእታት ህይወታዎ ያን ክሳተፉ ይኸእሉ እዮም። እዚ ርክብ ንምርኣይ ድማ ብዙሓት ጨረራት ምጥቃም የድሊ።

ኣብ መንጎ ሰንሰለት ምግብን ሕልኽላኽ ረኽቢ ምግብን ዘሎ ኣፈላላይ እንታይ እዩ?

- ◆ ስእላዊ መግለጫታት ብምጥቃም ነዚ ኣምር ምብርህራህ የድሊ።
- ◆ ነዘም ዝተፈላለዩ ዓይነታት በላዕቲ ብምግላፅ ሕድሕድ ኣብነታት እዘም ዝስዕቡ ክህቡ ንተምሃሮ ምሕታት፡-
  - በላዕቲ ተኸሊ.
  - በላዕቲ ስጋ
  - በላዕቲ ክልቲኡ (ተኸልን ስጋን)

ንጥፊት 6.7 ምድላው ሰንሰለታዊ ረኽቢ ምግብን ሕልኽላኽ ረኽቢ ምግብን ተምሃሮ ንኸሰርሑዎ መምህር የተሓባብሩ።

**ኣገባብ**

1. ኣብ ኣርባዕተ ጉጅለ ብምኸን ነዘም ዝስዕቡ ህይወታውያን ኣብ ግምት ንኸእትዉ ምግባር (ኣእዋም፣ ተኸሊ ሱፍ፣ ከልቢ፣ ህበይ፣ ኣንጭዋ፣ ድሙ፣ በጊ፣ ኣድጊ፣ ሳባ፣ ላሕሚ፣ ጭንቁራዕ፣ ኣምበጣ፣ ንስሪ /ፅኽድም/፣ ዓሳ፣ ሳዕሪ፣ ፍረምረ፣ ኣዕዋፍ፣ ሕንዚዝ፣ ተመን፣ ዕምብላሊዕ፣ ወዘተ)።
2. ሰራሕቲ ምግቢ ዝኾነ ፈሊኹም ፀሓፉ። ኣብነት ኣእዋም፣ ተኸሊ ሱፍ፣ ሳዕሪ፣ ሳባ፣ ወዘተ
3. ቀዳማይ ተመገብቲ ዝኾኑ ፈሊኹም ፀሓፉ። ኣብነት በጊ፣ ኣድጊ፣ ላሕሚ፣ ወዘተ
4. ካልኣይ ተመገብቲ ዝኾኑ ፈሊኹም ፀሓፉ። ኣብነት ተመን፣ ከልቢ፣ ወዘተ
5. ሳልሳይ ተመገብቲ ዝኾኑ ፈሊኹም ፀሓፉ። ኣብነት ንስሪ (ፅኽድም)
6. በዓል ክልተ ብርኪ ሰንሰለት ምግቢ ምስኣል። ኣብነት ሳዕሪ → ማንትለ
7. በዓል ሰለስተ ብርኪ ሰንሰለት ምግቢ ምስኣል። ኣብነት ሳዕሪ → ኣምበጣ → ጭንቁራዕ
8. ነዘም ህይወታውያን ብምጥቃም ሕልኽላኽ ረኽቢ ምግቢ ምህናፅ። ነዚ ተምሃሮ ብዝመስሉም መንገዲ ክሃንፁዎ ይኸእሉ። ብወገን መምህር ድማ ክትትልን ኣገዝን ምግባር የድሊ።

**ብርክታት ረኽቢ ምግቢ**

ተምሃሮ ብዛዕባ ብርኪ ረኽቢ ምግቢ ዘለዎም ግንዛብ ንምፍታሽ ብርክታት ረኽቢ ምግቢ እንታይ እዮም? ዝብል ኮርኪሪ ሓንጎል ሕቶ ብምቕራብ ምጅማር የድሊ።

ብምቕፃል ተምሃሮ ዝህቡዎ መልሲ ብምዕዛብ ብርኪ ረኽቢ ምግቢ ኣብ ሓደ ሰንሰለት ምግቢ ዝህሉ ብርኪ ምምጋብ ህይወታውያን ከምዝኾነ ምግላፅ። ብምቕፃል ነዘም ዝስዕቡ ብርክታት ረኽቢ ምግቢ ተምሃሮ ክግንዘቡዎም ብዘኸእል ኣገባብ ስፍሕ ዝበለ መብርሂ ምሃብ ኣገዳሲ እዩ።

- ◆ ተኸልታት (ሰራሕቲ ምግቢ) ቀዳማይ ብርኪ ረኽቢ ምግቢ ከምዝእዙ፣
- ◆ በላዕቲ ተኸሊ ካልኣይ ብርኪ ረኽቢ ምግቢ (ቀዳማይ ተመገብቲ) ከምዝኾኑ፣
- ◆ በላዕቲ ተኸሊ ዝምገቡ እንስሳት ድማ ሳልሳይ ብርኪ ረኽቢ ምግቢ (ካልኣይ ተመገብቲ) ከምዝበሃሉ፣ ወዘተ።

ብምቕጻል ካብ ታሕተዎይ ናብ ላዕለዎይ ብርኪ ረኽቢ ምግብ ኣብ ንኸደሉ እዋን መጠን ፈላማይ ጉልበት እናነከየ ከምዝኸድ ተምሃሮ ክግንዘቡዎ ምግባር የድሊ። በዚ መሰረት ድማ ኣብ ላዕለዎይ ብርኪ ረኽቢ ምግብ ካብ ዝርከብ ጉልበት ኣብ ታሕተዎይ ብርኪ ረኽቢ ምግብ ዝርከብ ጉልበት ከምዝበልዕ ምሕባር። ናይዚ ምክንያት ድማ ተመገብቲ ንዕለታዊ ንጥፈታቶም ዝጥቀሙሉ ብዝሕ ዝበለ ጉልበት ስለዝህሉ ናብቲ ቀፃላይ ብርኪ ዝመሓላለፍ ጉልበት እናነከየ ስለዝኸድ ምዃኑ ተምሃሮ ክጭብጡዎ ምግባር።

ብምቕጻል ተምሃሮ ንጥፈት 6.8 ንክሰርሑ ብምግባር ኣብ በብብርኩ ዝርከቡ በዝሒ (ቁፅሪ) ህይወታውያን እንትረእ እንታይ ከምዝመስል ዝመሰሉም ሓሳብ ክህቡ ምግባር። ድሕርዚ ከምዚ ዝስዕብ መብርሂ ብምሃብ ምጥቕላል።

ኣብ ሓደ መንበሪ ኣብ ዝርከብ ረኽቢ ምግብ ካብ ሰራሕቲ ምግብ ናብ ተመገብቲ ኣብንኸደሉ እዋን ቁፅሪ ህይወታውያን እናነከየ ይኸይድ። ንኣብነት ብዙሕ ሳዕሪ → 100 ኣምበጣ → 10 ጭንቁራዕ → 3 ተመን ክህልዉ ይኸእሉ። እዚ ድማ ብምክንያት ዝረኽቡዎ ቀረብ ምግብ፣ መፅለሊ፣ ወዘተ ከምዝኾነ ምግላፅ።

**ስነህይወታዊ ፒራሚዳት**

ተምሃሮ ብዛዕባ እንታይነት ፒራሚድ ቁፅርን ፒራሚድ ጉልበትን ክግንዘቡ ክኸእሉ ኣለዎም። እዚ ንምግባር ዝተፈላለዩ ኣብነታትን ቻርትታትን ብምጥቃም ንተምሃሮ ምግላፅ ኣገዳሲ እዩ። ፒራሚድ ቁፅሪ ኣብ ሕድሕድ ብርኪ ረኽቢ ምግብ ዝርከቡ በዝሒ ህይወታውያን ከምዝውክል መብርሂ ምሃብ። ብሓፈሻ ኣብ ሰንሰለታዊ ረኽቢ ምግብ (ፒራሚድ ቁፅሪ) ካብ ታሕቲ ናብ ላዕሊ ኣብ ንኸደሉ እዋን ቁፅሪ ህይወታውያን እናነከየ ከምዝኸድ ተምሃሮ ክግንዘቡ ይግባእ።

ብምቕጻል ፒራሚድ ጉልበት ኣብ ሕድሕድ ብርኪ ረኽቢ ምግብ ዝጠፍእ ጉልበትን ናብ ቀፃላይ ብርኪ ረኽቢ ምግብ ዝመሓላለፍ ጉልበትን ዘርኢ ከምዝኾነ ምግላፅ የድሊ። ኣብ ኣብ ፒራሚድ ጉልበት ካብ ታሕቲ ናብ ላዕሊ ኣብ ንኸደሉ እዋን መጠን ጉልበት እናነከየ ከምዝኸድ እውን ምግላፅ ኣገዳሲ ይኸውን። ናይዚ ምክንያት ድማ ዝተወሰነ ክፋል እቲ ጉልበት ናብ ሰውነት እቶም ህይወታውያን ስለዝኸድ ከምዝኾነ ተምሃሮ ክጭብጡዎ ይግባእ።

ብምቕጻል ተምሃሮ ንጥፈት 6.9 ክሰርሑን ኣብ ቅርፂ ፒራሚድ ቁፅሪ ምይይጥ ብምክያድ ዝበዕሉዎ መደምደምታ ብመልክዕ ፀብባብ ክቕርቡ ምግባር።

**ኣገባብ:- ጉጅለ ምይይጥ**

1. ቅርፂ ፒራሚድ ቁፅሪ ዝተፈላለዩ ሕልክላኽ ረኽብታት ምግብ ብኸመይ ከምዝፈላለ ክመያየጡ ምግባር (ኣብ መፅሓፍ ተምሃራይ ዘሎ ኣብነት ምርኣይ)።
2. ዝተገልበጠ ፒራሚድ ቁፅሪ ብኸመይ ክፍጠር ከምዝኸእል ክመያየጡ ምግባር።

ብሓፈሻ ኣብ ብርክታት ረኽቢ ምግብ ካብ ታሕቲ ናብ ላዕሊ ኣብ ንኸደሉ እዋን ቁፅሪ ህይወታውያን እናነከየ ከምዝኸድ ምግላፅ። ላዕለዎይ ብርኪ ረኽቢ ምግብ ካብ

ታሕተዋይ ብርኪ ረኽቢ ምግቢ ዝበለፀ ቁፅሪ ዝሕዝ እንተኾይኑ ንላዕለዋይ ብርኪ ረኽቢ ምግቢ ዝኸውን እኹል ምግቢ ከምዘይህሉ ተምሃሮ ክግንዘቡ ምግባር። በዚ ምክንያት ክልቲኦም ህይወታውያን ክጠፍኡ ከምዝኽእሉ ምሕባር። ይኹንምበር መብላሕትኡ ግዘ ከምዚ ዓይነት ኩነታት ከምዘደጋጥም ክግንዘቡ ምግባር የድሊ። ኣብ ዝተወሰኑ ሰንሰለታት ምግቢ ታሕተዋይ ብርኪ ረኽቢ ምግቢ ኣብ ላዕለዋይ ብርኪ ረኽቢ ምግቢ ዝነኣሰ ቁፅሪ ህይወታውያን ዝሕዘሉ ኩነታት ከምዘጋጥም ግንዘብ ክፈጥሩ ምግባር። በዚ መሰረት እቲ ፒራሚድ ቅርፁ ይግልበጥ ማለት እዩ። ከምዚ ዓይነት ኩነታት ኣብ ርክብ ምግቢ በለፃዊ ልፍንተሄት ዝኸሰት ኮይኑ ናይዚ ምክንያት ድማ ኣብ ሓደ መጋዮሺ ብዙሕ ቁፅሪ ዕግዕተኛታት ስለዝርከቡ ከምዝኾነ ኣብ መደምደምታ ክበዕሉ ብምግባር ምጥቕላል።

**መጠቓለሊ**

- ◆ ኣብ ሓደ ከባቢ ዝርከቡ ህይወታውያን ርክብ ከምዘለዎም፤
- ◆ ተኸልታት ጉልበት ብርሃን ፀሓይ ብከይዲ ውህደብርሃን ናብ ጉልበት ኬሚካል ኣብ ምቕያር ፈላሞት ከምዝኾኑ፤ በዚ ድማ ሰራሕቲ ምግቢ ከምዝበሃሉ፤
- ◆ ብኣገባብ ኣመጋግቦኦም በላዕቲ ኣብ ሰለስተ ከምዝምቀሉ (በላዕቲ ተኸሊ፤ በላዕቲ ስጋን በላዕቲ ክልቲኡን /ስጋን ተኸልን/)
- ◆ ስነህይወታዊ ርክባት ብስነህይወታዊ ፒራሚዳት ከምዝግለፁ። ብርኪ ትሮፒክ፤ ፒራሚድ ቁፅርን ፒራሚድ ጉልበትን ብምግላፅ ምጥቕላል ይክኣል።

**4.3 ክትትልን ፈተሻን**

ብመሰረት ዝተቐመጡ ዕላማታት ተምሃሮ ቀፃልነት ዘለዎ ፈተሻ ብምክያድ ክግምገሙ ኣለዎም። መምህር ኣብ እዋን ስራሕቲ ንጥፈትን ጉጅለ ምይይጥን ምልክታ ተምሃሮ ብምክያድ ኩሎም ተምሃሮ ኣብቲ ምይይጥ ንክሳተፉ ምትብባዕ የድሊ። ንጡፍ ተሳትፎ ንዘለዎም ተምሃሮ ብምትብባዕ ወይ ብምሽላም ድኽም ንዘበሉ ተምሃሮ ናይ ቀረባ ጠመተን ሓገዝን ምሃብ የድሊ።

**መልሲ መልመዲ 6.3**

- 1. መ            2. ሰ            3. መ            4. ሰ            5. ሰ

**መልሲ መጠቓለሊ ሕቶታት ምዕራፍ 6**

- I: ምረፀ
- 1. ሰ            2. መ            3. ሰ            4. ሐ            5. መ
  - 6. ሰ            7. ሐ            8. ሰ            9. ሐ            10. ሐ
- II: ኣዛምዳ
- 11. ሰ            12. ረ            13. መ            14. ሐ            15. ሀ

III: ክፍቲ ቦታ ምልኡ

- 16. ሰራሕቲ ምግቢ (ተኸልታት)
- 17. ምዕቃብ
- 18. ይንኪ

IV: ሓዲር መልሲ ሃቡ

- 19. ማያዊ መንበሪ ዝበሃል ኣብ ማይ ዝነብሩ ህይወታውያን ዝነብርሉ ማይ ዘለዎ ናይ ተፈጥሮ ቦታ እንትኾን ምድራዊ መንበሪ ድማ ኣብ መሬት ዝነብሩ ህይወትውያን ዝነብሩሉ ተፈጥሮኣዊ መንበሪኦም እዩ።
- 20. ከባቢ ህይወታውያን ዝነብሩሉ ዝሰፍሐ ቦታ እንትኾን መንበሪ ድማ ኣብ ከባቢ ዝነኣሰ ህይወታውያን ዝነብርሉ ቦታ እዩ።
- 21. ማሕበረ-ልቀሄት ኣብ ሓደ መንበሪ ዝነብሩ ሓደ ዓይነት ዘርኢ ዘለዎም ጉጅለ ህይወታውያን ዝሕዝ እንትኾን ማሕበረሄት ድማ ኣብ ሓደ መንበሪ ዝርከቡ ጉጅለታት ማሕበረ-ልቀሄት የጠቓልል።
- 22. በዝሒ ማሕበረ-ልቀሄት ሓደ መንበሪ መርኣያ ብትርብዒት ወሲድና ብምቕፃር ምግማት ይከኣል።
- 23. ሰንሰለታዊ ረኽቢ ምግቢ ዝቐለለ ረኽቢ ምግቢ እንትኾን ምግቢ ኣብ ሓምለዎት ተኸልታት ናብ ዝተፈላለዩ ህይወታውያን ደረጃ ብደረጃ ዝመሓላለፈሉ ረኽቢ ምግቢ እዩ። ሕልኽላኽ ረኽቢ ምግቢ ምግቢ ናብ በላዕቲ ዝመሓላለፈሉ ዝተሓላለኸ ረኽቢ ምግቢ ዘርኢ እዩ።

**ፍልፍል ሐበሬታ**

Biology syllabus Grade 7 and 8.

Encarta premium 2009 DVD

[www.Wikipedia/Biology](http://www.Wikipedia/Biology) portal.

Holmes s,1986.Henderson's Dictionary of Biological terms. 9<sup>th</sup> ed. Long man Group Ltd, uk.

Raven, p.H., Johnson, G.B (1988). Understanding Biology. Times Mirror/Mosby College publishing, Missouri, USA.

**ሲ.ለበስ**

**ስነህይወት 7<sup>ኛ</sup> ክፍለ**

**ሰነ 2001ዓ/ም**



ሲለበስ ስነህይወት 7<sup>ይ</sup>ን 8<sup>ይ</sup>ን ክፍለ

መለተዋ

ስነህይወት ጨንፈር ተፈጥሮ ሳይንስ ኮይኑ ተምሃሮ ፍልጠት ንኸረኸቡን ብዛዕባ ባዕልቶምን ኣብ ከባቢኦም ዝርከቡ ህይወታውያንን ንኸርድኡን ዝፈቅድ እዩ። ንተምሃሮ ኣብ ከባቢኦም ዘሎ ተፈጥሮኣዊ ስነት፣ ንፅፅርን ፅባቕን ንኸድንቑ ይፈቅድ። ስነህይወት ኣብ ፈተነ ዝተደረሸ ሳይንስ ብምዃን ሂሳብ ኣተሓሳስባ፣ ምኽንያታውን ምፍታሕ መዓልታዊ ዓውዲ ፀገምን ዘሳትፍ እዩ።

ሲለበስ ስነህይወት 7<sup>ይ</sup>ን 8<sup>ይ</sup>ን ክፍለ ኣብ ሓዲሽ ስርዓተ ትምህርቲ መሰረት ገይሩ ንክለሳ ስራሕቲ ቀዳምነት ብምሃብ ካብ ዝተኻየደ ምዘና ንኢትዮጵያ ቤት ትምህርትታት ዝተዳለወ እዩ። ብተወሳኺውን እዚ ሲለበስ ዓለምለኸዊ ትሕዝቶን ደረጃ ፅሬትን ዘለዎን ንተመሳሳሊ ዕድመን ደረጃ ክፍልን ተምሃሮ ዝተዳለወ እዩ። ዝርዝር ዕላማታትን ትሕዝቶታትን ካብ ዘዕገብ ደረጃ ብቕዓት ዝተወሰደን ንኸልቲኡ ክፍለ ዝተነድፈን እዩ። ካብ ምዘና ንዝተረኸበ ሓበሬታ ምላሽ ንምሃብ ሕርሻ፣ ቴክኖሎጂን ኤድስን ብሰፊሖ ተኻቲቶም እዮም። ውፅኢት ምዘና ከምዘመላኹቶ ኣብ ዙርያ

- ዓለም ለኸዊ ደረጃ ፅሬት ኣብ ግምት ዘእተወ
- ምጥንኻር ጎናውን ዓምዳውን ርክባት
- ምጥንኻር ርክባት ምስ ትስቴሙን(TVET) ላዕለዎት ትካላት ትምህርትን
- ትሕዝቶታት ንህይወትን ድሌትን ተምሃሮ ጠቓምነቶም ንምርግጋዕን
- ከይዲ ምምሃር

ስርዓተ ትምህርቲ ዘለዉ ትሕዝቶታት ንህፃናትን ነቲ ደረጃ ክፍልን ኣዝዮም ከበድትን ፃዕቂ ዘለዎምን ከምዝነበሩ ይሕብር። እዚ ሲለበስ ግና ሓድሓደ ከበድቲ ትሕዝቶታት ኣወጊዱ ንኸልኡት ትሕዝቶታት ኣቕልል ኣቢሉ ወሲኹ እዩ። ፃዕቂ ትሕዝቶታት እውን ተራእዮም ዕምቆት ትሕዝቶታት ብምግዳብን ንትእዛዊ ሚላ ኣመሃህራ ብምንካይን እቲ ፀገም ተቓሊሉ እዩ። ብዙሕ ዕምቆት ትሕዝቶን ኣዝዩ ትእዛዊ ሚላ ኣመሃህራን ዓብዩ ትሕዝቶ መፅሓፍ ንኸህሉ ብምግባሩ መምህራን ኣብ ዝተውሃበ ናይ ት/ቲ ግዘ ንምውዳእ ከበድ ኮይኑ ረኺቦምዎ።

ብሓፈሻ ስርዓተ ትምህርቲ ስነ ህይወት እንትመዓራረ ዝተገበሩ ቀንዲ ለውጥታት ኣብ ዙርያ እዞም ዝሰዕቡ ጠመተ ዝገበረ እዩ።

- ጠመተ ኣብፃዕቂ ትሕዝቶ
- ጠመተ ኣብ ከበድቲ ትሕዝቶታት
- ምጥንኻር ተምሃራይ ማእኸል ዝገበረ ትምህርቲ
- ምክታት ቴክኖሎጂ
- ምክታት ሕርሻ

ደረጃ ብቕዓት	ሰፋሕቲ ደረጃ ብቕዓታት
ክሂላት	ስነህወታዊ ምርምር እቲ ተምሃራይ ብዓርስ እምነት ሳይንሳዊ ሚላታት ተጠቒሙ ስነህይወታዊ ፈተነታት ምክያድን ኣብ ከም ስነህይወታዊ፣ ቴክኖሎጂያውን ከባብያውን ትሕዝቶታት ዝበሉ ፀገማት ምፍታሕ ይኸእል።
ፀጋታትን ዝንባለታትን	ስነህይወት፣ ሕብረተሰብን ከባብን ተምሃራይ ኣብ ሞንጎ ስነ ህይወት፣ ቴክኖሎጂ፣ ሕብረተሰብን ከባብን ብዛዕባ ዘሎ ርዝብ ዘለዎ ድልዎትን ኣድናቕትን ምግላፅ ይኸእል።

እቶም ዝማዕበሉ ደረጃታት ብቕዓት ብቐጥታ ምስ ሰፋሕቲ ትዕቢት ዝግበረሎም ውፅኢታት ይተሓሕዙ። እቲ ኣቀራርባ ኣብ ሃናጺ ክልስ ሓሳብ

ምስትምሃር ኣብ ዙርያ ደረጃ ብቐዓት ምውዳብ

ምምሃር ምስትምሃር መሰረት ዝገበረ እዩ። ሃናዓይነት ኣተሓሳስባ ትፅቢት ኣብ ዝገበረሉ ውፅኢት መሰረት ትምህርቲ ዝገበረ እዩ።

እቶም ዝማዕበሉ ደረጃ ብቐዓታት ምምሃር ምስትምሃር ብመሰረት ሰለስተ ገፋሕቲ ትፅቢት ዝገበረሎም ውፅኢታት ዝማዕበሉን ንፍልጠት፣ ክሂል፣ ፀጋታትን ዝንባለታትን ዝገልፁን እዮም። ከም ዝስዕብ እውን ይንበቡ።

ስለዚ ፍልጠት ካብ መምህር ናብ ተምሃሪ ክመሓላለፍ ኣይክእልን። ፍልጠት ካብ ባህሊ ምምሃር ኣብ ቤት ትምህርቲ ቦቲ ዝተሓፀየ ተምሃሪ ከምእንደገና ዝህነፅ እዩ።

ተምሃሮ መሰረት ሓሳብ ሃናዓይነት ክፍሊ ኣብ ከይድን ምዕባለን ኣተሓሳስባ ምቹው ባይታ ክረኽቡ እዩ። ምምሃር ማለት ብዛዕባ ህይወት፣ ባህልን ስራሕን ቀፃልነት ብዘለዎ ዝተወሳሰበ መንገዲ ዝያዳ ተወዳደርቲ ንክኾኑ ዝገብር ኣተሓሳስባ ንክሓስቡ ዝገብር እዩ። ክልስ ሓሳባት ተምሃራይ ማእኸል ዝገበረ ከይዲ ምምሃር ምስትምሃር ኣብ ዝስዕብ ስእሊ ተጠቓሊሎም ኣለው።

ደረጃ ብቐዓት	ሰፋሕቲ ደረጃ ብቐዓታት
ፍልጠት	ስነህይወታዊ ፍልጠት ምህናፅ እቲ ተምሃራይ ስነ ህይወታዊ፣ ቴክኖሎጂያውን ከባብያውን ፍልጠት ምትርጓምን ምትግባርን ይክእል።

ቦቲ ሓዳሽ ኣወቓቕቶ ስርዓተ ትምህርቲ ስነህይወት 7<sup>ይ</sup>ን 8<sup>ይ</sup>ን ክፍሊ ንናይ ኢትዮጵያ ቤት ትምህርትታት ኣብ ሰሙን ሰለስተ ክፍለ ግዜ ተመዲቡሉ እዩ። ዋላኳ እቲ ዓመታዊ ቀለንተን ብ40 ሰሙን ይሰራሕ እምበር እቲ ሲለበስ ግና ብ34 ሰሙን (102 ክፍለ ግዜ) ዝተዳለወ እዩ። እዙይ 6 ዝኾኑ ትርፌ ሰሙናት ስለዘውዎ ንመምህራን ሓገዝ ዝደልዩ ተምሃሮ ንምሕጋዝን ኣቢሉ እውን ክለሳ ስራሕቲ ፕሮጀክትን ንምስራሕ ገፊሕ ዕድል ዝፈጥር እዩ። ኣብዙይ ንጥፊታት ንምስራሕ እኹል ግዜ ካብ ምሃቡ ብተወሳኺ እቲ ስርዓተ

እዚ ናይ ትምህርቲ ስትራተጂ ኣብ ዝተፈላለዩ ከባብታት ከይዲ ምምሃር ምስትምሃር ይሕግዝ። ሃናዓይነት ኣብ ክልተ ኣድለይቲ ደረጃታት ትኹረት ይገብር፡-

- ተምሃሮ ብንቐሓት ዘሎ ፍልጠት ወድሰብ (ቋንቋ፣ ባህላዊ ፍልጠት፣ ቴክኒካዊ ክሂላት፣ ስርዓታት ቤት ትምህርቲ ወዘተ) ከም ናታቶም ስርዓት ፍልጠት ገይሮም ይረኽቡ።
- ተምሃሮ ብንቐሓት ልሙዳት ዘይኮኑ ፀገማት ዝፈልጥሎም ናይ ባዕልቶም ምሩዓት ዝኾኑ ኣካይዳታት ይሃንፁ።

ስለዚ ተምሃሮ ብፍልጠት ይህነፁን ይሃንፁን። እዙይ ንጡፍ ከይዲ ተምሃሪ እዩ። ስለዚ ምርካብ ፍልጠት ናይ ግድን ተምሃራይ ማእኸል ዝገበረ ከይዲ እዩ። ተምሃራይ ማእኸል ዝገበረ ኣቀራርባ ትምህርቲ ንተምሃሮን ንመምህራንን ፈታናይ እዩ። ሃናዓይ ዝኾነ ኣመሃህራ ክልስ

ሐሳብ አዝዶ ግልጺ እዩ። ክሳብ ሀዘ ፍልጠት ወደሰብ ዝማዕበለ ብኸምዙይ ዓይነት መንገዲ ነይሩ። ሰባት ኣብርኡይ ዓለም ኣብ ምርዳእ፣ ኣብ ምግላፅን ኣብ ምስራሕን ዝተሓፀዩ እዮም።

ሀንፀት ፍልጠት ብሕታዊ እዩ። ሕድሕድ ተምሃሪ ብፍላይ ቆልዓ ከም ተምሃሪ ፍልጠት ዝረኽቡሎም ከይድታት ይኸድ። ፍልጠት ይፍጠር ከምእንደገና እውን ይፍጠር።

ትምህርቲ ኣብቲ ትክክለኛ ናይ ትምህርቲ ዘመን ንምሽፋንውን የረጋግፅ እዩ። ስርጭት ክፍለ ግዘ ሕድሕድ ምዕራፍን ንኡስ ምዕራፍን ንሕድሕድ ደረጃ ክፍሊ ኣብ መወዳእታ እዚ መእተዊ ኣብ ሰደቓ ቀሪቡ ኣሎ። ክፍለጥ ዘለዎ ግና ስርጭት ክፍለ ግዘ ንኡስ ምዕራፍት ሕድሕድ ምዕራፍ ኣብ ብሙሉኡ ሲለበስ መምህር ከጠዓዕሞ ሐሳብ ቀሪቡሉ ነፃ ኾይኑ እናለዎወጣ ንኸጥቀሞ ዕድል ተዋሂቡዎ እዩ። ትሕዝቶታት ቅድሚ እቲ ዝተመደበ ክፍለ ግዘ ዝወደኦ መምህር እቲ ዝተረፈ ክፍለ ግዘ ነፃ ኮይኑ ነቲ ዝቐፅል ትሕዝቶ ክጥቀመሉ ይኸእል እዩ።

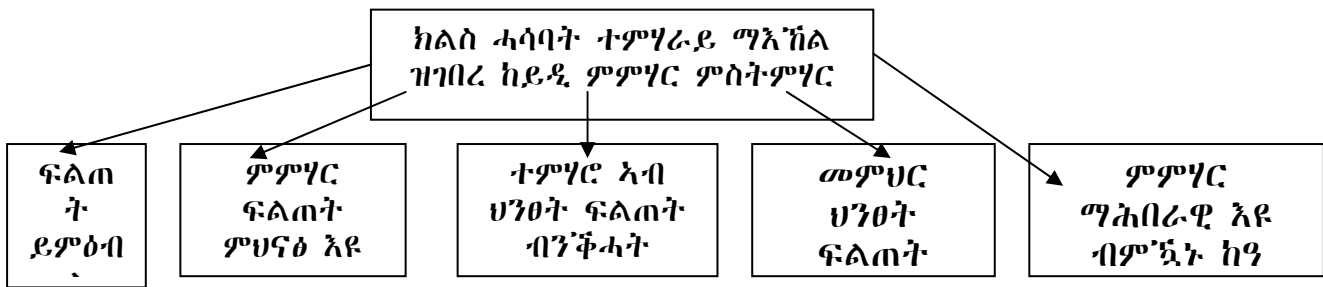

ኣብ ላዕሊ ዘሎ ዝረከናዮ ስእሊ ሓደ፡- ፍልጠት ኣካል ሓበሬታ፣ ሐሳባትን ልምምዳትን ኮይኑ ድሕሪ ግዘ ዝልወጥን ዝምዕብል እዩ።

ክልተ፡-ሀንፀት ፍልጠት ምስ ናይ

ኣወቓቕቶ ስርዓተ ትምህርቲ ብግልጺ ከምዘመላኸቶ ተኸታታሊ ምዘና ኣካል ከይዲ ምምሃር ምስትምሃር ክኾን ከምዘለዎን ብቻል፣ ብፅሑፍን ብተግባራዊ ስራሕን ክስራሕ ይኸእል እዩ። ስለዚ እዚ ሲለበስ መምህራን ኣብ ሕድሕድ ርብዓ ዓመት ተኸታታሊ ምዘና ከም ክፍሊ ዕዮታት (ብፅሑፍ ወይ ከዓ ብቻል)

ክፍሊ ንጥፈታት ተቐራራቢ  
ዝምድና ዘለዎ እዩ። ማለት እውን  
ምኽንያታውነት፣ ህላዊ ኣተሓሳስባ፣  
ፀገም ፈታሓይነት፣ ዕድል  
ምንስእራር፣ ብቕዓትን ኣጠቓቕማ  
ሓበሬታን፣ ምምሃር ምስ ሓደ ህልዊ  
ፍልጠት ምዝማድ፣ እምነትን  
ዝንባለታትን ዘመዛዝን ነፀብራቕ  
ልምድን ዘካተተ እዩ።

ሰለስተ፡- ተምሃራይ ዝበሃል ኣብ ምምሃር  
ብንጥፈት ምስታፍ ዝኸኣለ ሰብ  
ጥራሕ እዩ። እዙይ ብውልቀን  
ብጉጅለን ክኸውን ይኸእል  
እዩ።

ኣርባዕተ፡- መምህራን ኣብ ኣቀማምጣ  
ጭቡጥ ዓለም ትኸክለኛ  
ትርጉም ኣብ ዘለዎ ስራሕ  
ትኸረት ክገብሩ ኣለዎ።  
እዙይ ንተምሃሮ ነቲ ዘሎ  
ኩነታትን ትሕዝቶን መሰረት  
ዝገበረ ፍልጠት ንኸሃንፁ  
ዘኸእል እዩ።

ሓመሽተ፡- ሓበራዊ ህንፀት ፍልጠት  
ብማሕበራዊ ስምምዕነትን ኣብ  
ሞንጎ ተምሃራይን መምህርን ኣብ  
ሞንጎ ተምሃሮ ባልዕቶምን  
ብዝግበር ሃናፃይ ምምሃር  
ከባብታት ይሕግዝ። ስለዚ ቋንቋ  
ዓብዪ ግደ ከምዝፃወትን ፍሉይ  
ጠመተ ክወሃቦን ኣለዎ።

ነቶም ልዕሊ ዘዕግብ ደረጃ ብቕዓት  
ዝሰርሑ ብምትብባዕ ነቶም ትሕቲ  
ዘዕግብ ደረጃ ብቕዓት ዝሰርሑ ከዓ  
ተወሳኺ ሓገዝን ጠመትን ክህቡ  
ኣለዎም።

ማተርያል ስርዓተ ትምህርቲ  
ስነህይወት ሲለበስ ጥራሕ እንተይኮነስ  
ብዋሕዚ ቻርትን ዘዕግብ ደረጃ  
ብቕዓትን ዝተመርሑን ብመፅሓፍ  
ተምሃራይ፣ መፅሓፍ መስርሒ  
ተምሃራይ፣ መምርሒ ንመምህርን  
ማንዋል ተግባራዊ ንጥፈታትን  
ዝተዓጀበ እዩ።

ዋሕዚ ቻርት ደክመንት እንትኾን  
ዝውክሎ ከዓ ዝተዘርዘሩ ትሕዝቶታት

ፈተናታት፣ ዕዮ ገዛ/ኣሳይመንት፣ ምዘና ስራሕቲ  
ተግባርን መስክን፣ ሬፖርትታት ንጥፈታት  
ፕሮጀክትን ብሕታዊ ቆፀራ ናውትን ንኸገብሩ  
ትፅቢት ይገብር። ኣብዚ ሲለበስ መምህራን  
ኣብ ዙርያ ተኸታታሊ ምዘና ጠመት ንኸገብሩን  
እቶም ዝተቐመጡ ደረጃ ብቕዓታት ምርካቦምን  
ዘይምርካቦምን ንኸረጋግፁ ዝሕግዙ ብቕዓታት  
መሰረት ዝገበሩ ገለፅቲ ምዘናታት ኣብ  
መወዳእታ ሕድሕድ ምዕራፍ ተቐሚጦም  
ኣለዉ። ኣብ ምዘና “ዘዕግብ ደረጃ ብቕዓት”  
ዝብል ሙሉእ ሓሳብ መደናገራይ ክኸውን  
ከምዘይብሉን ከም “ደረጃ ብቕዓት” ገይርካ  
ምርዳእን የድሊ። ኣብ ደረጃ ብቕዓት ዝሰርሑ  
ተምሃሮ ነቲ ደረጃ ክፍሊ ዝምጥን እኩብ  
ብቕዓት ብብቕዓት ንኸረኽቡ ትፅቢት ይግበር።  
መምህራን ነቶም ልዕሊ ዘዕግብ ደረጃ ብቕዓትን  
ትሕቲ ዘዕግብ ደረጃ ብቕዓትን ንዝሰርሑ  
ተምሃሮ ፍሉይ ኩነታት ብምሃብ

ሲለበስ ኣቐዲሙ ዝተተለመ፣ ቅድም ኢሉ  
ዝማዕረገ፣ ቅድም ኢሉ ቅደም ስዓቡ ዝሓለወ፣  
ንመምህራን፣ንተምሃሮን ንፀሓፍቲ መፅሓፍ  
ተምሃራይን ከም ካርታ መንገዲ ዘገልግሉ  
ንቕፀራ ሓደ ነገር ዝገልፁ ዝርዝር ሓሳባት ኮይኑ  
የገልግል።

ንሱእውን ካብ ትፅቢት ዝግበረሉ ውፅኢት  
ምዕራፍ፣ ደረጃ ብቕዓታት፣ ትሕዝቶታትን  
ንክይዲ ምምሃር ምስትምሃርን ምዘናን  
ፍንጭታት ካብ ዝህቡን ዝተዳለወ እዩ። ሲለበስ  
መፅሓፍ ተምሃራይ፣መስርሒ መፅሓፍ፣  
መምርሒ ንመምህርን ማንዋል ተግባራዊ  
ንጥፈታትን ይህብ።

መፅሓፍ ተምሃራይ ደረጃኡ ዝሓለወ መፅሓፍ  
ኮይኑ ኣብ ቤት ትምህርቲ ነቲ ዝተውሃበ ዓይነት

አብ ቅደም ሰዓብ እተምህርዎም ትሕዝቶታት መምርሒ ዝህብን ንዓዓቶም በዚ መንገዲ ምምዕርራይ ከዓ አብ ንስንሳቶም ጥውይዎይ ምዕባለ ይሃን፡፡

**ዋሕዚ ቻርት** ዘዕግብ ደረጃ ይህብ (begets)፡፡ ዘዕግብ ደረጃ ብቕዓት ደክመንት ኮይኑ ዝነአሰ ብቕዓት ዘመላኸት ኮይኑ ተምሃሮ ናይ ግድን አብ ሕድሕድ ደረጃ ክፍሊ ብመሰረት ዝመሃርዎም ትሕዝቶታትን ክእለታትን ኮይኑ ብተወሳኺ እውን ርእሰታት ወይ ከዓ ደረጃ ብቕታት ዝተሓረዩ ዓይነታት ትምህርቲ ዝሃንፅ እዩ፡፡ ዘዕግብ ደረጃ ብቕዓት ሲለበስ ይህብ (begets)፡፡

**መምርሒ ንመምህር** ዝተፅሓፉ መምርሒታት ዝሓዘ መፅሓፍ መምህር ኮይኑ ንመምህር ንክይዲ ምምሃር ምስትምሃር ዝተፈላለዩ ክፋላት ትምህርቲ ዝርዝሩን ምጡንን ኣንፈት ዘመላኸት እዩ፡፡

**ማንዋል ተግባራዊ ንጥፊታት** እዙይ ማንዋል መምህር ኮይኑ ፈተነታት፣ ቀለልቲ ንጥፊታት መምህሪ ውሽጢ ክፍሊ ካብ መምህሪ ክፍሊ ወፃኢ ከመይ ከምዝሰርሑ፣አደላልዋ ናውቲ ላቦላቶርን ኬሚካላትን፣ ምድላውን ምክያድን መስክ ጉዕዞን ምርኣይን፣ መምሃሪ ሓገዛት ንምስራሕን ሞዴላት ንምህናፅን ዘኸእሉ መምርሒ ንመምህር ዝሓዘ እዩ፡፡

አብ መወዳእታ ክስመረሉ ዝግባእ አብቲ ትኸክለኛ ትግበራ እቶም ቀንዲ ተዋሳእቲ ስርዓተ ትምህርቲ ስነህይወት ተምሃሮን መምህራንን ጥራሕ እንተይኮኑስ ስድራ፣ ምምሕዳር ቤት ትምህርቲ፣ ሕብረተሰብ፣ መንግስቲ (ማእኸላይን ክልላውን) ዓብዩ ግደ ኣለዎም፡፡ ስድራ ደቆም አብ ቤት ትምህርቲ ዝተምሃርዎ ፍልጠትን ክእልትን አብ ገዛ ዝለማመድሉ ዕድል ምምችቻው የድሊ፡፡ ስድራ ደቆም ዝሰርሕዎም ንጥፊታት ብዝምልከት ኣድላዩ ዘበለ ምኸርን ሱፐርቪዥንን ክገብሩ ግድን እዩ፡፡ ምምሕዳር ቤት ትምህርቲ

ትምህርትን ደረጃ ክፍልን ንተምሃሮ ከም ቀዳማይ መምሃሪ ማተርያል ኮይኑ የገልግል፡፡

**መስርሒ መፅሓፍ** ንኡሽተይ መፅሓፍ ኮይኑ ተምሃሮ መልሲ ዝምልስሉን ጎናጎኒ እውን ሕቶታትን መልመድታትን ንምስራሕ ዝጥቀሙሉ እዩ፡፡

እቲ መስርሒ ንኡሽተይ መፅሓፍ ንግድላት ፍታሕ ንምሃብን ንጥፊታት ንምምዝጋብን እኹል ቦታ ዘለዎን ኮይኑ ዝተነድፈ እዩ፡፡

መተባብዕን ንንጥፊታት ስነህይወት ዝሕግዙ ማተርያላትን አብ ቤት ትምህርቲ ከዳሉ ኣለዎ፡፡ ንኣብነት ከም ንኡሽተይ መሬት ንንጥፊታት ሕርሻን አብ ሞንጎ ሕብረተሰብን ንዝዛመድ ትካልን እቲ ዓይነት ትምህርቲ ዘመንጭዎም ንጥፊታትን ንኣብነት ተኸለ ምትካል ርክባት ምፍጣር፡፡

ሕብረተሰብ ንኸይዲ ምምሃር ምስትምሃር ስነህይወት ብፍላይ ተምሃሮ ንጡፍ ተሳትፎ ሕብረተሰብ ንኸገልፁ እንትድለዩ ሕብረተሰብ ዘድሊ ጥረ ሃፍቱ አብ ምምሕጋዝ ሓላፍነት ክወስድ ኣለዎ፡፡

እዚ ደክመንት ሲለበስ 7<sup>ኛ</sup>ን 8<sup>ኛ</sup>ን ክፍሊ ዝሓዘ ኮይኑ አብ ክፍሊ ምድላው ቅጥዲ ስርዓተ ትምህርቲ ሚንስተር ትምህርት ብዝተኸየደ ወርክሾፕ (ካብ ጥሪ 8-መጋቢት 8/2008 ኣ.ፈ.) ዝማዕበለ እንትኾን ኣብዙይ እውን ካብ 9 ክልላት ዝመፁ 12 መምህራን ተሳቲፎም እዮም፡፡ አብ ምድላው እዚ ደክመንት ዝተሳተፉ ክኢላትን መምህራንን እዞም ዝስዕቡ እዮም፡፡

1. ዓለም ለኽ መማኸርቲ ሳይንስን ትምህርቲ ስነ ህይወትን

ዶሪክ መክሞናግል (ሳይንስ)  
ሂንሪችስ ሂንርች (ስነ ህይወት)

---

II. ክኢላታት ስርዓተ ትምህርቲ  
ሚንስተር ትምህርቲ

በቀለ ገለታ

ጌታቸው ታደሰ

ሰለሞን በላይነህ

III. መምህራን ካብ ክልላት

ግርማ መንስግቱ (አ.አ)

ጌታቸው ቦጋለ (አ.አ)

ቃልኪዳን ኢሳያስ (ጋምቤላ)

ከበደ ፋሪስ (ቤንሻንጉል ጉሙዝ)

ሳሙኤል ሰለሞን (ሶማሊ)

ሰለሞን ወ/ደየስ (ሃረር)

ታገል ጋሻው (አፋር)

ተረፊ ለታ (ኦሮሚያ)

ተሾመ ሃብቱ (ብሄር)

ብሄረሰባትን ህዝብታት ደቡብ)

ተሰማ ቶፊ (አ.አ)

---

ስነ ህይወት 7<sup>ይ</sup> ክፍለ

ሓፈሻዊ ዕላማታት ስነ ህይወት 7<sup>ይ</sup> ክፍለ

1. ግንዛብ ንምምዕባልን ፍልጠት ንምርካብን

- ስነህይወት ከም ህይወታዊ ሳይንስ፣ ጨናፍፋ፣ ምስ ካልኣት ተፈጥሮ ሳይንስ ከመይ ከም ዝዛመድ፣ ኣብ ሕርሻ፣ ሕክምናን ምግብን ብኸመይ ከምዝጠቅም፣ ንሕብረተሰብ ዝህቦ ጥቕምን ካብ ፍልጠት ስነህይወት ዝተወረሱ ቴክኖሎጂካዊ ምህታትን፣
- ማይክሮስኮፖት፣ ዓይነታት፣ ክፍልታትን ግደ ስርሖምን፣
- ዋህዮታት፣ ዓይነታት፣ መጠኖምን ቅርፆምን ሓድሓደ ክፍልታት ማይክሮስኮፖትን ግደ ስርሖምን ኣብ ሞንጎ ዋህዮታት ተኸልን እንስሳትን ዘሎ ኣፈላላይ፣
- ክፍልታትን ግደ ስራሕን ስርዓተ ኣስከሬን ሰብ፣ ዓይነታት ኣዕጋምትን መገጣጠምን ግደ ስርሖምን፣
- ዓይነት ጭዋዳታት፣ ክፍልታትን ግደ ስርሖምን፣ ጭዋዳታትን ኣስከሬንን ብኸመይ ብሓባር ይሰርሑን ኣድላይነት ፊዚካዊ ንጥፊታትን ግቡእ ኣመጋግባን ጥዕና ኣዕጋምትን፣ ጭዋዳታትን መገጣጠምን፣
- ዝተፈላለዩ ዓይነታት ኣስናን ወድሰብን ግደ ስርሖምን፣ ቀመር ኣስናን ሰብን መጥበውትን
- ብመጠን ዝፈላለዩ ተኸልታትን እንስሳትን፣ ዓይነታትን ዝርገሑን፣
- ሞስ፣ ፈርንን ጂምኖሰፐርምን ከም ዘይዓምቡብቲ ተኸልታት፣
- ዓምቡብቲ ተኸልታት፣ ሓፈሻዊ ባህርያት፣ ክፍለ ኣካላትን ግደ ስራሕን ሱር፣ ጉንድን ቆፅልን
- ኣድላይነት ፅግዖን ከይዲ ውህደትን፣ ፈረን ዘርእን ብኸመይ ይምዕብሉ፣ ግደ ስራሕ ክፍለ ኣካላት ዘርኢ፣
- ልውጠተ ቅርፂ፣ ዓይነታት፣ ብከይዲ ሙሉእን ዘይሙሉእን ልውጠተ ቅርፂ ዝራብሑ ነፍሳት፣
- ፃዕ፣ ሃመማ፣ በርባሪ ምሽላ ባሕሪ፣ ኣብ ወድሰብ ብኸመይ ጉድኣት ከምዘብፀሑን ሚላ መቆፃፀሪኦምን፣
- ሓበራዊ ነፍሳት፣ ባህሪኦም፣ ግደ ንግስቲ፣ ንጉስን ስራሕተኛታትን ኣብ ንህቢ፣ ሚላታት ምርባሕ ንህብን ኣተሓሕዛ ቆፎ ንህብን ኣብ ሞንጎ ዘበናውን ባህላውን ቆፎ ንህቢ ዘለዉ ኣፈላላያት፣
- መንበሪ ህይወታውያን፣ ዓይነት መንበሪ ህይወታውያን፣ ውልቀሂታትን ማሕበረሂታትን፣
- ሰንሰለት ምግብን ዝተሓላለኸ ሰንሰለት ምግብን፣ ዝተፈላለዩ ብርክታት ትሮፊክ ሰንሰለት ምግብን ፖይራሚድ ቁፅርን፣

1. ክሂላትን ክእለታትን ንምምዕባል፡-

- ማይክሮስኮፕ ተጠቐምካ ዋህዮታት ተኸልን እንስሳትን ምርኣይን ብማይክሮስኮፕ ዝተርኣዩ ክፍለ ኣካላት ምስኣልን ኣስማቶም ምፅሓፍን፣
- ሞዴል ተጠቐምካ ኣዕጋምቲ፣ መገጣጠምታትን ጭዋዳታትን ከመይ ከምዝሰርሑ ክርእ ምግባር፣
- ቀመር ስኒ ተጠቐምካ ቁፅሪ ስኒ ሓደ እንስሳ ምስላሕ፣
- ማይክሮስኮፕ ተጠቐምካ ማፋታት ምፍላይ፣
- ንዓምቡብቲ ተኸልታት ሓዳዊ ዱግሪ ዘርእን ክልተላዊ ዱግሪ ዘርእን ኢልካ ምጉጃልን ክልቲኦም ምንፅፃርን፣

- ኢያታዊ ምርባሕን ብኢያታዊ አገባብ ዝራብሉ ተኸልታትን፤
- ክፍለአካላት ዕምበባ ምስኣልን ስሞም ምፅሓፍን፤
- ሌንስ ኢድ ተጠቐምካ ዕገን ማህደር እንቁላሊሕን ምርኣይ፤
- ቴክኒካት አበራብራ ንህቢ ዘርኢ መርኣይ ምስራሕን ሞዴል ዘበናዊ ቆፎ ንህቢ ምስራሕን፤
- ብዛዕባ ሓንቲ ኣብ ከባቢኦም እትርከብ ንኡሽተይ መንበሪ ህይወታውያን ምፍላይ፤ ምርኣይን ሪፖርት ምፅሓፍን፤
- ኳድራት ተጠቐምካ ኣብ ሓደ መንበሪ ህይወታውያን ዘሎ ዝርገሐ ህይወታውያን ምግማት፤
- መርኣይ ተኸልታትን እንስሳትን ምእካብን ምዕቃብን፤
- ኣብ ከባቢኦም ዘሎ ረኽቢ ምግቢ ህይወታውያን ብምዕዛብ ቀሊል ሰንሰለት ምግቢ ይሰርሑ፤
- ስእሊ ፖይራሚድ ቁፅሪ ንትሮፊክ ብርክታት ምጥቃም፤

**2. ልምድን ዝንባላን ንምምዕባል**

- ምህንቃው፣ፍቕሪ፣ነፃነት፣ተአማንነት፣ኣኸብሮት፣ምትሕብባር፣ምፅዋር፣ውርደት፣ምኸንያታው ነትን ግልፅነትን ከምፀጋታት ምምሃር ስነህይወት ከም ሳይንስ፤
- ንተኸልታት፣ እንስሳትን ከባብን ፍቕርን ክብርን ምሃብ፤
- ባህሪ ሓበሪዊ ነፍሳት ምድናቕን ካልኦት ሓበራዊ ነፍሳት ንምርኣይ ዝንባላ ምሕዳርን፤
- ካብ ኅዳእቲ ድራጋት ነፃ ዝኾነ ኣተሓሳስባ ክህሉ ምግባር፤



**ምዕራፍ 1፡- ስነ ህይወትን ቴክኖሎጂን (10ክፍለግዘ)**

**ትዕቢት ዝግበረሉ ውፅኢት ምዕራፍ፡- ተምሃሮ**

- እንታይነት ስነ ህይወት ይገልፁ፤ ሓድሓደ ጨናፍር ስነ ህይወት ይዘርዘሩ፤ እዞም ጨናፍር ብዛዕባ እንታይ ከምዘፅንፁ ይገልፁን ምስ ካልኦት ተፈጥሮ ሳይንሳት ዘለዎም ርክብ የመላኹቲ፤
- ፍልጠት ስነህይወት ኣብ ሕርሻ፤ ኣብ ሕክምናን ምግብን ብኸመይ ከምዝጠቅም ይገልፁ፤
- ስነ ህይወት ኣብ ሕብረተሰብ ዘለዎ ረብሓ ይገልፁ፤
- ኣብነታት ብስነህይወታዊ ፍልጠት ዝተምሃዙ ቴክኖሎጂካዊ ምህታት ይዛረቡ፤
- ሳይንስ ብምምሃሮም ዘማዕበልዎም ፀጋታት ይፈልዩ።

ደረጃ ብቕዓት	ትሕዝቶ	መበገሲ ኣሳብ ንጥፈታት
<p><b>ተምሃሮ ነዚ ምዕራፍ ምስተምሃሩ፡-</b></p> <ul style="list-style-type: none"> <li>• ስነህይወት ብዛዕባ ህይወታውያን ከምዘፅንፁ ምግላፅ ይኸእሉ፤</li> <li>• ሓድሓደ ጨናፍር ስነህይወት ይዘርዘሩ፤</li> <li>• ሕድሕድ ጨናፍር ስነህይወት ብዛዕባ እንታይ ከምዘፅንፁ ይገልፁ፤</li> <li>• ኩሎም ተፈጥሮ ሳይንሳት ዝዛመዱ ምዃኖም ይገልፁ፤</li> <li>• ሓድሓደ ጨናፍር ስነ ህይወት ምዘርዘር ይኸእሉ፤</li> <li>• ሕድሕድ ጨናፍር ስነ ህይወት ብዛዕባ እንታይ ከምዘፅንፁ</li> </ul>	<p><b>1. ስነ ህይወትን ቴክኖሎጂን</b></p> <p><b>1.1. ስነ ህይወት እንታይ እዩ? (2 ክፍለ ግዘ)</b></p> <ul style="list-style-type: none"> <li>• ጨናፍር ስነ ህይወት</li> <li>• ስነ እፅዋት፤ ስነ እንስሳት፤ ስነ ምደባ፤ ሳይቶሎጂ፤ ስነምህዳር፤ ፊዚዮሎጂ፤</li> </ul>	<p>ተምሃሮ ብዛዕባ ስነህይወት እንታይ ከምዝሓስቡ ምሕታት፤ ነዞም ዝስዕቡ ኣረጋት ኣብ ሻሽ ቦርድ ምጥቃዕ፤</p> <ul style="list-style-type: none"> <li>• ተፈጥሮ ሳይንስ</li> <li>• ህይወታውያን ምፅናዕ</li> <li>• ኣብ ሞንጎ ተኸልታትን እንስሳትን ዘሎ ርክብ ምፅናዕ</li> </ul> <p>ኣብ ላዕሊ ካብ ዝተውሃቡ ኣረጋት ብመሰረት መፅናዕቲ ህይወታውያን መግለጺ ስነ ህይወት ዝኾነ ይፈልዩ፤</p> <p>ተኸልታት እንስሳትን፤ ኣብ ሞንጎኦም ዘሎ ርክብን ህይወታውያንን ዝርከቡሉ መንበሪ ህይወታውያንን</p> <p>ተምሃሮ ዝተፈላለዩ ጨናፍር ስነ ህይወት ይፈልዩን ብዛዕባኦም ዝተረድኦም ይገልፁን፤</p> <ul style="list-style-type: none"> <li>• ስነምደባ፡- ብዛዕባ ምደባ ተኸልታትን እንስሳትን ዘፅንፁ ጨንፈር ስነህይወት እዩ።</li> <li>• ስነ እፅዋት፡- ተኸልታት ዘፅንፁ ጨንፈር ስነ ህይወት እዩ።</li> <li>• ስነእንስሳት፡- እንስሳት ዘፅንፁ ጨንፈር ስነህይወት እዩ።</li> </ul> <ul style="list-style-type: none"> <li>• ሳይቶሎጂ፡- ብዛዕባ ክፍለ ኣካላት ዋህዮን ግደ ስርሖምን ዘፅንፁ ጨንፈር ስነ ህይወት እዩ።</li> <li>• ስነ ምህዳር፡- ተኸልታትን እንስሳትን ዝነብርሉ ከባቢ ዘፅንፁ ጨንፈር ስነህይወት እዩ።</li> </ul>

ደረጃ ብቅዓት	ትሕዝቶ	መበገሲ ሓሳብ ንጥፈታት
<p>ምግላፅ ይኸኛል።</p> <ul style="list-style-type: none"> <li>• ኩሎም ተፈጥሮ ሳይንሳት ዝዛመዱ ምዃኖም ምምልኻት ይኸኛል።</li> </ul> <ul style="list-style-type: none"> <li>• ሕርሻ፣ ሕክምናን ምግብን ፍልጠት ስነህይወት ብኸመይ ከምዝጠልቡ</li> </ul>	<ul style="list-style-type: none"> <li>• ርክብ ስነህይወት ምስ ካልኦት ሳይንሳት</li> </ul> <p>1.2. ፍልጠት ስነህይወት ዝጠልቡ ኢንዱስትሪታት (2 ክፍለ ግዘ)</p> <ul style="list-style-type: none"> <li>• ሕርሻ</li> </ul>	<ul style="list-style-type: none"> <li>• ፊዝዮሎጂ፡- ብዛዕባ ስራሕቲ፣ ንጥፈታትን ስርዓታትን ህይወታውያን ዘፅንዕ ጨንፈር ስነ ህይወት እዩ።</li> <li>• ተምሃሮ ስነ ህይወት ሓደ ክፋል ተፈጠሮ ሳይንስ ምዃኑን ብተወሳኺውን ተፈጥሮ ሳይንስ ኬሚስትሪ፣ ፊዚክስን ዲኦሎጅን ዘጠቓለለ ምዃኑ የድንቁ።</li> <li>• ተምሃሮ ሕድሕድ ጨናፍር ስነህይወት ብዛዕባ እንታይ ከምዘፅንዑ ኣመልኪቶም ሓድሓደ ሙሉእ ሓሳባት ይፅሕፉ።</li> <li>• ንኣብነት፡- ስነህይወት፡- ብዛዕባ ህይወታውያን ዘፅንዕ ጨንፈር ስነህይወት እዩ።</li> <li>• ጂኦሎጂ፡- መሬት ከመይ ከምዝተፈጥረትን ብዛዕባ መሬት ዘፅንዕን ጨንፈር ስነ ህይወት እዩ።</li> <li>• ፊዚክስ፡- ብዛዕባ ፊዝካላዊ ፀገማት ዘፅንዕ ጨንፈር ስነህይወት እዩ።</li> <li>• ተምሃሮ ኣብ ሓድሓዲኦም ዓይነታት ትምህርቲ ምድርራባት ከምዘሎ ከድንቁ ኣለዎም።</li> <li>• ንኣብነት             <ul style="list-style-type: none"> <li>• ኣብ ዋህዮታት ህይወታውያን ዝካየድ ከይዲ ምብልፅጋዕ ስነይወትን ኬሚስትሪን ዘጠቓለለ እዩ።</li> <li>• ኣብ ቅሪተ ኣካላት ንመረዳእታ ዝግመ ለውጢ ፈተነ ምክያድ ስነህይወትን ጂኦሎጅን ዘጠቓለለ እዩ።</li> <li>• ጭዋዳታት ኣብ መገጣጠምታት ዝገብርዎ ምንቅስቓሳት ኣካላት ስራሕ ንኸሰርሑ ዝገብር ስነህይወትን ፊዝክስን ዘጠቓለለ እዩ።</li> </ul> </li> <li>• ተምሃሮ ካልኦት ኣብ ዝተፈላለዩ ሳይንስ ዝጠቓለሉ ትሕዝቶታት እንተሃልዮም ንኸፈልዩ ክሕተቱ ክኸኛሉ ኣለዎም ብፍላይ ምስ ስነህይወት ዝዛመዱ።</li> <li>• ተምሃሮ ዋላኳ ዝተፈላለዩ ጨናፍር ሳይንስ ዝደራረቡ ምዃኖም ዘድንቁ እንተኾኑ ካልኦት ኢንዱስትሪታት ብዓብይኡ ምስ ፍልጠት ስነህይወት ዝተተሓሓዙ እዮም።</li> <li>• ንሳቶም እውን፡-</li> </ul>

ደረጃ ብቅዓት	ትሕዝቶ	መብገሲ ሓሳብ ንጥፈታት
<p>ይገልፁ።</p> <p>• ስነህይወት ንሕብረተሰብ ዝህቦ</p>	<ul style="list-style-type: none"> <li>• ሕክምና</li> <li>• ምግብ</li> </ul> <p>1.3. ስነ ህይወት ንሕብረተሰብ ዝህቦ</p>	<ul style="list-style-type: none"> <li>• ሕርሻ</li> <li>• ሕክምና</li> <li>• ምግብ</li> </ul> <p>ተምሃሮ ኣብ ሕድሕድ እዞም ዝስዕቡ ዓሚቕ ዘተ ከካይዱ ግድን ኮይኑ ስነህይወታዊ ኩነታት ሕድሕድ ክፈልዩ ኣለዎም።</p> <p>እዚ ኣቶም ዘጠቓልልዎ ከዓ:-</p> <p>ሕርሻ:-</p> <ul style="list-style-type: none"> <li>• ትሕዝቶ ሓመድ</li> <li>• ጥቕሚ ኣብ ሕርሻ ዝውዕሉ ኬሚካላት ከምኒ ማዳበርያን ፀረ ባልዕን</li> <li>• ንዕብዮት ዘድልዩ</li> <li>• ዘርኢ እናለዎዎካ ምዝራእ</li> <li>• ዕቀባ ሓመድ</li> </ul> <p>ሕክምና:-</p> <ul style="list-style-type: none"> <li>• ሳዕቤናት መድሓኒታት ኣብ ሰውነት</li> <li>• ጥቕሚ መድሓኒታት ሕማም ኣብ ምክልኻል</li> <li>• ጥቕሚ መድሓኒታት ቃንዛ ኣብ ምፍዋስ</li> <li>• ምጥቃም ዘይሕጋዊ መድሓኒታት</li> </ul> <p>ምግብ:- ኬሚካላዊ ትሕዝቶታት ዝተፈላለዩ ጉጅለታት ምግብ</p> <ul style="list-style-type: none"> <li>• ውዕኢታት ስርዓተ ምሕቓቕ</li> <li>• ከይዲ ምውህሃድ ውዕኢታት ስርዓተ ምሕቓቕ ምግብ</li> <li>• ከይዲ ህንፀትን ቅፅለተ ምግብን (Respiration) ውዕኢታት ስርዓተ ምሕቓቕ ምግብ</li> <li>• ምክልኻል ሕማማት</li> <li>• ምግብ</li> <li>• ንሕርሻ ካብ ዝጠቕሙ ኬሚካላት ዝተርፍ ኬሚካል ኣብ ምግብ</li> <li>• መሪፅካ ምርባሕ</li> <li>• ዝተመሓየሸ ዘርኢ ዘለዎም ዘራእቲ</li> </ul> <p>ስነህይወት ረብሓ ዘይብሉ ኣካዳሚያዊ ትምህርቲ ጥራሕ ከምዘይኮነ ከድንቹ ኣለዎም። ስነህይወት ኣብ ህይወት</p>

ደረጃ ብቅዓት	ትሕዝቶ	መበገሲ ሓሳብ ንጥፈታት
<p>ረብሐ ይገልፁ።</p> <p>• አብንታት ካብ ፍልጠት ስነህይወት ዝመንጨዉ ጥበባት ቴክኖሎጂ ይሓረቡ።</p>	<p><b>ርብሐ</b> (2 ክፍለ ግዘ)</p> <ul style="list-style-type: none"> <li>• ጥዕና</li> <li>• ስነ-ምግቢ</li> <li>• ከባቢ</li> <li>• በዝሒ ህዝቢ</li> </ul> <p><b>1.4. ስነህይወትን ጥበባት ቴክኖሎጂን</b> (2 ክፍለ ግዘ)</p> <ul style="list-style-type: none"> <li>• ንፅፅር ዓይኒ ሰብን ካሚራን</li> <li>• ንፅፅር አዕዋፍን</li> </ul>	<p>ሕብረተሰብ ብአጠቓላልን ኣብ ሕድሕድ ሰብን ኣዝዩ ጠቓሚ እዩ።</p> <p>ተምሃሮ ስነ ህይወት ኣብ ሓድሓደ ዝተፈላለዩ ገፅታታት ህይወት ዘለዎ ረብሐ ዘተ ከካይዱ ኣለዎም።</p> <p><b>ጥዕና፡-</b></p> <ul style="list-style-type: none"> <li>• መድሓኒታት ሕግም ብምክልኻል ዝህብዎ ጥቕሚ</li> <li>• ዘይግቡእ ኣጠቓቕማ መድሓኒታት</li> <li>• ንጥፈት ስርዓታት ጥዕይን ዝሓመመን ሰብ</li> <li>• ኣድላይነት መድሓኒት ቁስልን ፀረ ታህዋስ ኬሚካላትን</li> </ul> <p><b>ስነ ምግቢ፡-</b></p> <ul style="list-style-type: none"> <li>• ጉጅለታት ምግቢ</li> <li>• ዓይነታት ንጥረ ምግቢ</li> <li>• ፍልፍል ንጥረ ምግቢ</li> <li>• ዝተመጣጠነ ምግቢ</li> </ul> <p><b>ከባቢ፡-</b></p> <ul style="list-style-type: none"> <li>• ፅቡቕን ሕማቕን ኣተሓራርሳ</li> <li>• ዕቀባ ተፈጥሮ ሃፍቲ</li> <li>• ዘርኢ ምጥፋእ</li> <li>• ተኸልታት ምብራስን ደጊምካ ምትካልን(ዳግመግረባ)</li> <li>• ሳዕቤናት ብኸለት ከባቢ ኣየር ብሰንኪ ምንዳድ ነደድትን ከይድታት ኢንዱስትርን</li> </ul> <p><b>በዝሒ ህዝቢ፡-</b></p> <ul style="list-style-type: none"> <li>• ምዑሳኽ በዝሒ ህዝቢ ዓለም</li> <li>• ፀገማት ቀረብ ብቐዕ ናውቲ ሕክምና</li> <li>• ምክልኻል ሕማማት (Immunization)</li> <li>• ኅዳእቲ ልምድታት</li> </ul> <p>ተምሃሮ ሓድሓደ ቴክኖሎጂታት ገፅታታት ስነ ህይወት ብኸመይ ክቐድሕዎ ከምዝኸኣሉ የድንቹ።</p> <p><b>ተምሃሮ፡-</b></p> <ul style="list-style-type: none"> <li>• ኣብ ሞንጎ ዓይኒ ሰብን ካሚራን ብርሃን ኣብ ምፍላይን ምስሊ ኣብ ምቕራፅን ዘሎ ምምስሳል ኣመልኪቶም</li> </ul>

ደረጃ ብቅዓት	ትሕዝቶ	መበገሲ ሓሳብ ንጥፈታት
<ul style="list-style-type: none"> <li>• ተምሃሮ ሳይንስ ብምምሃሮም ዘማዕበልዎም ፀጋታት ይፈልዩ።</li> </ul>	<p>አይሮፕላንን</p> <ul style="list-style-type: none"> <li>• ንፅፅር ዓሳታትን አብ ውሽጢ ማይን ልዕሊ ማይን ዝነብሩን</li> </ul> <p>1.5. ፀጋታት ትምህርቲ ስነህይወት (2 ክፍለ ግዘ)</p> <ul style="list-style-type: none"> <li>• ምህንጣው፣ ፍቕሪ፣ ነፃነት፣ ቅንዕና፣ አኸብሮት፣ ምትሕግጋዝ፣ ምዕዋር፣ ውርደት፣ ምምኸናይ፣ ግልፅነት</li> </ul>	<p>ይመያየጡ።</p> <ul style="list-style-type: none"> <li>• አይሮፕላናት ከም ኣዕዋፍ አብ አየር ብኸመይ ምኻድ ከምዝኸእላ ይመያየጡ።</li> <li>• አብ ውሽጢ ማይን ልዕሊ ማይን ዝነብሩ እንሰሳት ከም ዓሳ አብ ውሽጢ ማይ ብኸመይ ምንቅስቓስ ከምዝኸእሉ ይመያየጡ።</li> </ul> <p>ተምሃሮ ታሪኽ ኣይካሩስ ከፅንዑ ይኸእሉ እዮም።</p> <p>ተምሃሮ ተግባራት ኣዕዋፍ ብምቕዳሕ ሰባት ቅድም ክብል ንምንፋር ከምዝፈተኑ ክመራመሩ ይኸእሉ።</p> <p>ተምሃሮ አየር ዝሓዘ ቅርጺ ደወል ዘለዎ ዓብዩ መሳርሒ ተጠቒሞም አብ ውሽጢ ማይ ፈተነ ንምክያድ ፃዕሪ ይገብሩ።</p> <p>ብዛዕባ ስነ ህይወት እንትመሃሩ አብ ዘማዕበልዎም ዝተፈላለዩ ፀጋታት ይመያየጡ። ንሳቶም እውን ነዞም ዝስዕቡ ዘካተቱ እዮም።</p> <ul style="list-style-type: none"> <li>• ብዛዕባ አብ ከባቢኦም ዘሎ ህይወታዊ ዓለም ይህንጠዉ</li> <li>• ፍቕሪ ተፈጥሮን ብዛዕብኡ ብዙሕ ናይ ምፍላጥ ድሌትን</li> <li>• ንኹሉ ህይወታዊ ክብሪ ምሃብን ምስኣቶም ተስማዕሚዕኻ ናይ ምንባር ድሌት ምሕዳርን</li> <li>• ህዝቢ አብ ከባቢኡ ዘሕድሮ ፅልዋን ጎዳእቲ ልምድታት ንምንካይ አብ ምውሳንን ብዝምልከት ምይይጥ እንትግበር ተአማንነትን ግልፅነትን ክህሉ ኣለዎ።</li> </ul>

**ምዘና**  
መምህር ኣብዚ ምዕራፍ ዝሰርሑ ስራሕቲ ሕድሕድ ተምሃራይ ብተኸታታሊ ክግምገምን ምስ እዞም ዝስዕቡ መብርህታት ብመሰረት ደረጃ ብቅታት ተምሃሮ እቲ ዘዕግብ ደረጃ ብቅዓት ዝሓዙ ምኻኖም ክነፃፀር ኣለዎ።

**ልዕሊ ዘዕግብ ደረጃ ብቅዓት ዝሰርሑ ተምሃሮ**  
ልዕሊ ዘዕግብ ደረጃ ብቅዓት ዝረኸቡ ተምሃሮ ክሸለሙን ዝረኸብዎ ውፅኢት ክፍለጥን ኣለዎ።  
ተምሃሮ ብዝበለፀ ንኸሰርሑን በዙይ ዓጊቦም ከይተርፉን እውን ምትብባዕ የድሉ።  
**ትሕቲ ዘዕግብ ደረጃ ብቅዓት ዝሰርሑ**

ደረጃ ብቅዓት	ትሕዝቶ	መበገሲ ሓሳብ ንጥፈታት
<p><b>አብ ዘዕግብ ደረጃ ብቅዓት ዝርከቡ ተምሃሮ</b></p> <p>አብ ዘዕግብ ተደላዩ ደረጃ ብቅዓት ዝርከቡ ተምሃሮ፦</p> <ul style="list-style-type: none"> <li>• እንታይነት ስነ ህይወት ክገልፁ ይኸእሉ።</li> <li>• ሓድሓደ ጨናፍር ስነ ህይወት ክዝርዝሩ ይኸእሉ።</li> <li>• እዞም ጨናፍር ብዛዕባ እንታይ ከምዘፅንዑ ምስኩሎም ተፈጥሮ ሳይንሳት ዝሓመዱ ምዃኖም ምርአይን ይኸእሉን።</li> <li>• ፍልጠት ስነህይወት ኣብ ሕርሻ፣ ሕክምናን ምግብን ብኸመይ ምጥቃም ከምዝከእል ምግላፅ ይኸእሉ፣ ስነህይወት ንሕብረተሰብ ዝህቦ ረብሓ ምግላፅ ይኸእሉ፣ ኣብነታት ካብ ፍልጠታት ስነ ህይወት ዝተወሰዱ ቴክኖሎጂካዊ ጥበባት ይዛረቡ፣ ሳይንስ እንትመሃሩ ዘማዕበሉዎም ፀጋታት ይፈልዩ፣</li> </ul>		<p><b>ተምሃሮ</b></p> <p>ትሕቲ ዘዕግብ ደረጃ ብቅዓት ዝርከቡ ተምሃሮ፦</p> <p>ምስ እቶም ካልኣት ናይቲ ክፍሊ ተምሃሮ ክስተኻኸሉ እንተድኣ ተደልዩ ካልእ ተወሳኺ ሓገዝ ምሃብ የድሊ። እዞም ተምሃሮ እዚኦም ኣብ ክፍሊ ተወሳኺ ጠመተ ክግብረሎምን ተወሳኺ ናይ ትምህርቲ ግዘ ኣብ ዕረፍቲ ወይከዓ ኣብ መወዳእታ እቲ ዕለት ክወሃቦምን ምግባር የድሊ።</p>

**ምዕራፍ 2፡- ስነ ህይወት ቀህዮ (13 ክፍለግዘ)**

**ትዕቢት ዝግበረሉ ውፅኢት፡- ተምሃሮ**

- እንታይነት ማይክሮስኮፕ ምግላፅ ይኸክሉ፤ ቀሊልን ኮምፖውንድን ማይክሮስኮፕ ኢሎም ምምዳብ ይኸክሉ፤ ክፍልታት ማይክሮስኮፕ ምፍላይን ግደ ስራሕ ሕድሕድ ክፍሊ ማይክሮስኮፕ ምዝራብን ይኸክሉ።
- እንታይነት ቀህዮ ምግላፅ ይኸክሉ፤ ብኮምፖውንድ ማይክሮስኮፕ ዝረኣዩዎም ክፍልታት ቀህዮ ተኸልን እንስሳትን ምዝርዛር ይኸክሉ፤ ግደ ስራሕ ሕድሕድ ኣካል ቀህዮ ምዝራብን ቀህዮ ተኸልን ቀህዮ እንስሳን ምንፅፃርን ይኸክሉ።
- ቀህዮ ተኸልን ቀህዮ እንስሳን ብማይክሮስኮፕ ምርኣይን ዝተርኣይዎም ክፍልታት ቀህዮ ስኢሎም ስሞም ምፅሓፍን ይኸክሉን።
- ስኢሊ ቀህዮ ተጠቐሞም ዓይነት፣ ቅርፅን መጠንን ቀህዮ ከርእዩ ይኸክሉ።

ደረጃ ብቕዓት	ትሕዝቶ	መበገሲ ሓሳብ ንጥፊታት
<p><b>ተምሃሮ</b></p> <ul style="list-style-type: none"> <li>• ማይክሮስኮፕ ብዓይኒ ዘይረኣዩ ነገራት ንምርኣይ ዝጠቅም መሳርሒ ምዃኑ ምግላፅ ይኸክሉ።</li> <li>• ማይክሮስኮፕ ቀሊልን ኮምፖውንድን ማይክሮስኮፕ ኢሎም ምምዳብ ይኸክሉ።</li> <li>• ክፍልታት ማይክሮስኮፕ ምፍላይ ይኸክሉ።</li> </ul>	<p><b>2. ስነ ህይወት ቀህዮ</b></p> <p><b>2.1. ማይክሮስኮፕን ጥቕሙን</b></p> <p><b>(5 ክፍለ ግዘ)</b></p> <ul style="list-style-type: none"> <li>• ታሪኽ ቀህዮ ምንፃር</li> <li>• እንታይነት ማይክሮስኮፕ</li> <li>• ዓይነታት ማይክሮስኮፕ (ቀሊልን ኮምፖውንድን)</li> <li>• ክፍልታት ኮምፖውንድ ማይክሮስኮፕ</li> </ul>	<p>ተምሃሮ ማይክሮስኮፕ ኣግዚፉ ዘርኢ መሳርሒ ብምዃኑ ንነገራት ኣዕሚቕና ምርኣይ ከምንኸክል ከድንቐ ኣለዎም።</p> <p>ተምሃሮ ሌንስ ኢድ ወይስዓ ኣግዚፉ ዘርኢ ብርጭቆ ከም ቀሊል ማይክሮስኮፕ ኮይኑ ከምዘገልግል ክርድእዎ ኣለዎም።</p> <p>ተምሃሮ መርኣያታት ተኸልታትን (ከም ዕምበባ) ኣናኢሽተይ እንስሳትን (ከም ነፍሳት) ዝብል ኣዕሚቕካ ንምርኣይ ሌንስ ኢድ ምጥቃም ይኸክሉ እዮም።</p> <p>ተምሃሮ እቶም ዝረኣይዎም መርኣያታት ክስኢልዎም ኣለዎም።</p> <p>መርኣያታት እንትስኢሉ ተምሃሮ ክስኢሉ ዘለዎም ብትኸክል ዝረኣይዎም እምበር ክንርእዮ ነይሩና ኢሎም ዝሓሰብዎ ክኾን ዮብሉን።</p> <p>ተምሃሮ ምስ ኮምፖውንድ ማይክሮስኮፕ ክላለዩ ክግበር ኣለዎ። ተምሃሮ ቁልፊ ዝኾኑ ክፍልታት ማይክሮስኮፕ ነዞም ዝስዕቡ ሓዊሱ ክፈልዩ ክኸክሉ ኣለዎም።</p> <ul style="list-style-type: none"> <li>• መርኣይ.</li> <li>• ቀረፅቲ ምስሊ ሌንስታት</li> <li>• መስተኻኸሊ ዝፍቲ (ደቀኸቲ) ኣካላት</li> <li>• ዝረኣ ነገር ዝዳለወሉ ስላይድን መፅቀጥን</li> </ul> <p>ተምሃሮ ግደ ስራሕ ዝተፈላለዩ ክፍልታት ማይክሮስኮፕ ብዝምልከት ነዞም ዝስዕቡ ሓዊሱ ይመያየጡ።</p> <ul style="list-style-type: none"> <li>• ስላይድ ዝረኣ ነገር ዝዳለወሉን ዝኸመጠሉን እንትኾን መፅቀጢ ከዓ ክረኣ ዝደለናዮ ነገር ዝሓዘ ስላይድ</li> </ul>

ደረጃ ብቅዓት	ትሕዝቶ	መበገሲ ሓሳብ ንጥፈታት
<ul style="list-style-type: none"> <li>• የሆዩ እቲ ዝነኣሰ መሰረት ህይወት ምዃኑ ምግላፅ ይኸእሉ።</li> <li>• ብኮምፖውንድ ማይክሮስኮፕ ዝተርኣዩ ክፍለ ኣካላት የሆዩ ተኸልን እንስሳትን ይዝርዝሩ።</li> <li>• ግደ ስራሕ ብኮምፖውንድ ማይክሮስኮፕ ናይ ዝተረኣዩ ክፍለ ኣካላት የሆዩ ይህረቡ።</li> </ul>	<p>2.2. የሆዩ (3 ክፍለ ግዘ)</p> <ul style="list-style-type: none"> <li>• የሆዩ እንታይ እዩ?</li> <li>• ክፍልታት የሆዩታት ተኸልን እንስሳትን (ግድግዳ የሆዩ፣ ረቂሽ ሽፋን፣ ሓፊስ ፈሳሲ፣ ተቐፃፃሪ ኣካል፣ ሻክዩል፣ ክሎሮፕላስት)</li> </ul>	<p>ምስ እቲ መድረኽ ፀቕጥካ ንምሓዝ ዝጠቅም እዩ።</p> <ul style="list-style-type: none"> <li>• ክርእ ዝተደለየ ነገር ኣግዚፉ ዘርኡ ሌንስ ነገራት ኣፅሚቑካ ንምርኣይ ይጠቅም።</li> <li>• ግልፂ ዝኾነ ምስሊ ንምሃብ ዝጥቀም መስተኻኸሊ ኣካላት</li> </ul> <p>ተምሃሮ ክእለት ምግዛፍ ማይክሮስኮፕ ናይ መርኣዩ ሌንስን ናይ ቀረፅቲ ምስሊ ሌንስታትን ርባሕ ከምዝኾነ ክመያየጡ ክኸእሉ ኣለዎም።</p> <p>ንኣብነት፡- ክእለት ምግዛፍ መርኣዩ ሌንስ x 5 እንትራባሕ ብኸእለት ምግዛፍ ቀራፂ ምስሊ ሌንስ x 10 ይኸውን x 50 (5x10=x50)</p> <p>ተምሃሮ ብዓብዩ ቀራፂ ምስሊ ሌንስ ናይ ዝተርኣዩ መርኣይታት ስእሊ ክርእዩ ይኸእሉ። ስለዝኾነ ከዓ እንታይ ዝኣክል ብዕምቆት ክርእ ከምዝኸእል ይደንቁ።</p> <ul style="list-style-type: none"> <li>• ፈጠራ ኮምፓውንድ ማይክሮስኮፕ</li> <li>• ኤሌክትሮን ማይክሮስኮፕ</li> </ul> <p>ተምሃሮ የሆዩ እቲ ዝነኣሰ መሰረት ህይወታውያን ምዃኑን ኩሎም ህይወታውያን ካብ የሆዩታት ዝተሃንፁ ምዃኖምን ይደንቁ።</p> <p>ተምሃሮ የሆዩታት ብዘይ ኣጉሊሁ(ኣግዚፉ) ዘርኡ መሳርሒ ንምረኣይ ኣዝዮም ኣናእሽተይ ምዃኖም ይደንቁ። ሰብ ሞያ ሳይንስ ብዛዕባ የሆዩታት ተኸልታትን እንስሳትን ዝፈልጥዎ ኩሉ ነገር ዝተረኸበ ድሕሪ ማይክሮስኮፕ ምምሃዙ እዩ።</p> <p>ሰብ ሞያ ሳይንስ ኣብ ሞንጎ ክፍለ ኣካላት የሆዩ እንስሳትን ተኸልታትን ዘለዉ ኣፈላላያትን ምምስሳልን ከደንቁ ኣለዎም።</p> <p>ተምሃሮ የሆዩታት ተኸልታትን እንስሳትን ዝመሳሰሉሎም ከምዝሰቡ ይፈልዩ።</p> <ul style="list-style-type: none"> <li>• ረቕቕ ሽፋን</li> <li>• ተቐፃፃሪ ኣካል</li> <li>• ሓፊስ ፈሳሲ</li> </ul> <p>ተምሃሮ ተኸልታት እዞም ዝሰዕቡ ተወሰኹቲ ክፍለ ኣካላት ከምዘለውዎም ይፈልጡ።</p>



ደረጃ ብቅዓት	ትሕዝቶ	መበገሲ ሓሳብ ንጥፈታት
<ul style="list-style-type: none"> <li>• የህዮ ተኸሊ ምስ የህዮ እንስሳት የነፃፅሩ።</li> </ul>	<ul style="list-style-type: none"> <li>• ምንፅፃር የህዮ ተኸልን የህዮ እንስሳን</li> </ul>	<ul style="list-style-type: none"> <li>• ግድግዳ የህዮ ፡- ካብ ሴሊሎግ ዝተሰርሐ እዩ</li> <li>• ክሎሮፕላስት ፡- ፀሓይ ብርሃን ንምስሓብ</li> <li>• ዓበይቲ ቫክዩላት</li> </ul> <p>ተምሃሮ ኣብ ሞንጎ የህዮታት ተኸልታትን እንስሳትን ዘሎ ምምስሳልን ኣፈላላይን ይመያየጡ።</p> <p>ተምሃሮ</p> <ul style="list-style-type: none"> <li>• የህዮታት ተኸልን እንስሳን ረቂቕ ሽፋን ኣለዎም። ኣብ የህዮታት ተኸሊ ረቂቕ ሽፋን ዝርከብ ኣብ ትሕቲ ግድግዳ የህዮ ምዃኑ የድንቁ።</li> <li>• የህዮታት ተኸልን እንስሳን ንጥፈታት የህዮ ዝቆፃፀር ተቐፃፃሪ ኣካል ብምሓዞም የድንቁ።</li> <li>• የህዮታት ተኸልን እንስሳን ዝተፈላለዩ ኬሚካላዊ ክሊሮታት ዝካየዱሉ ኣፈሰ ፈሳሲ ኣለዎም።</li> <li>• የህዮታት ተኸልን እንስሳትን ቫክዩል ኣለዎም ኮይኑ ግና ቫክዩል የህዮ ተኸልታት ካብ ኣብ የህዮ እንስሳት ዝግበዩ እዩ።</li> <li>• ንውህደብርሃን ዘድሊ ሓምለዎይ ሕብሪ ዘለዎ ሃመልማል ዘለዎም የህዮታት ተኸሊ ጥራሕ እዮም።</li> </ul> <p>ተምሃሮ ኣብ ልሙዳት የህዮታት ተኸልን የህዮታት እንስሳን ምይይጥ ብምክያዶም የድንቁ። ኮይኑ ግና ኣብ እዞም ህይወታውያን ብዙሓት ዝተፈላለዩ ዓይነታት የህዮ ከምዝህልዉን ሕድሕድም ውሱን ስራሕ ንምስራሕ ለውጢ ዝገበሩ እዮም።</p> <p>ንኣብነት፡- ተምሃሮ</p> <ul style="list-style-type: none"> <li>• የህዮታት ሱር ተኸሊ ንምንታይ ክሎሮፕላስት ከምዘይብሎም ክመያየጡ ይኸእሉ።</li> <li>• የህዮታት ሱር ተኸሊ ስፍሓት ደጋዊ ኣካል ንምውሳኽ ዘኸእሉ ጨጉሪ ዝመስሉ ነገራት ከምዘለውዎም ይመያየጡ።</li> </ul>
<ul style="list-style-type: none"> <li>• ማይክሮስኮፕ ተጠቒሞ</li> </ul>	<p>2.3. የህዮታት ምርኣይ (4 ክፍለ ግዘ)</p>	<p>ተምሃሮ ኣጠቓቕማ ኮምፖውንድ ማይክሮስኮፕ ዝምልከት ሓድሓደ ኣፈሻዊ</p>

ደረጃ ብቅዓት	ትሕዝቶ	መበገሲ ሓሳብ ንጥፈታት
<p>የህይወት ተክልን እንስሳን ይሪኩ።</p> <ul style="list-style-type: none"> <li>ብማይክሮስኮፕ ዝረኣዩዎም ክፍልታት የህይወት ተክልን እንስሳን ስኢሎም ስሞም ይፅሕፍሎም</li> </ul>	<ul style="list-style-type: none"> <li>ዘርኢ ተባዕታን (ፅገ) እንቁላሊሕን</li> </ul>	<p>መምርሕታት ክወሃቦም ኣለዎ። ንሳቶም እውን፡-</p> <ul style="list-style-type: none"> <li>ሓፈሻዊ ጥንቃቄ ማይክሮስኮፕ</li> <li>ቀረፅቲ ምስሊ ሌንስታት ሓደጋ ንኸይበፅሖም ረቂቕ መሸፈኒ ስላይድ ምጥቃም፤</li> <li>እቲ ዝረኣ ነገር ቅድሚ ምርኣይና ቀረፅቲ ምስሊ ሌንስታት ብዝተኸኣለ መጠን ኣብ ጥቓ እቲ ዝረኣ ነገር (ስላይድ) ክበፅሕ ምግባርን ቀስ እናበልካ ግልፂ ኮይኑ ክሳብ ዝረኣ ምርሓቕ።</li> <li>ብመጠን ክረኣ ዝድለ ዕምቆት ኣግዚፉ ዘርእይ መሳርሒ ምጥቃም ትኸክል እዩ። ኩልሻዕ እቲ ዝግበዩ ናይ ምግባር ክእለት ዘለዎ ቀራፂ ምስሊ ሌንስ ምጥቃም ትኸክልል ኣይኮነን።</li> </ul> <p>ተምሃሮ ኣጠቓቕማ ማይክሮስኮፕ ንኸለማመዱ ከም ዘርኢ ተባዕታይን እንቁላሊሕት ነፍሳትን ብምድላው ብማይክሮስኮፕ ክሪኩ ምግባር።</p> <p>ተምሃሮ ብማይክሮስኮፕ ዝረኣ ነገር ንኸዳልዉ ሓድሓደ ሓፈሻዊ ዝኾኑ መምርሕታት ክወሃቦም ይግባእ። ንሳቶም እውን ነዞም ዝሰፀቡ ዘጠቓለሉ ክኾኑ ይኸእሉ እዮም።</p> <ul style="list-style-type: none"> <li>ምርካብ ብረቂቕ ዝተዳለወ መርኣያ፡- ስለዝኾነ ከዓ ብርሃን ብኡ ክሓልፍ ይኸእል።</li> <li>ነቲ መርኣያ ኣብ ዕሩይ ስላይድ ምቕማጥ</li> <li>ዝተፈላለዩ ኣካላት ብግልፂ ንኸረኣዩ ነቲ መርኣያ ኣብ ዝተዳለወ ቀለም ምእላኽ፤</li> <li>ኣብ ልዕሊ እቲ ዝተዳለወ መርኣያ ረቂቕ መሸፈኒ ስላይድ ምቕማጥ</li> <li>ትርፌ ዝኾነ ቀለም ወይከዓ ማይ ንምንካይ መምጠጢ ወረቐት ምጥቃም</li> </ul> <p>ተምሃሮ ከም ኢሎዲ(Elodea) ዝበሉ ኣብ ጉድጓድ ዝርከብ ጻህያይ መርኣያ የህይወት ተክሊ ብማይክሮስኮፕ ክርእዩ ኣለዎም። ዝረኣይዎም ተቐፃፃሪ ኣካል፣ ግድግዳ የህይወት ክሎሮፕላስትን ክስእሉን</p>

ደረጃ ብቅዓት	ትሕዝቶ	መበገሲ ሓሳብ ንጥፈታት
	<ul style="list-style-type: none"> <li>• የህይወት ሽጉርቲ</li>   <li>• የህይወት ምዕጉርቲ</li> </ul>	<p>ስም ክፅሕፍን አለዎም።</p> <p>ተምሃሮ ካብ ሞንጎ ክልተ ንፃፋት ሽጉርቲ ረቂቕ ቆርቦት (ኢፒደርሚስ) ብምውሳድ ብማይክሮስኮፕ ዝረካ መርኣያ የህይወት ሽጉርቲ ከዳልዉ ይኸኸሉ እዮም። እዚ መርኣያ ብብፅባፅ ኣዮዲን ክቕለም ኣለዎ። ዝረካይዎም ዝተፈላለዩ ክፍልታት የህይወት ስሞም ክፅሕፍሎም ኣለዎም።</p> <p>ተምሃሮ ከም የህይወት ምዕጉርቲ ዝበሉ መርኣያ የህይወት እንስሳ ብማይክሮስኮፕ ክሪኡ ኣለዎም። ክሪኡዎም ዝኸኸሉ ክፍልታት የህይወት ምዕጉርቲ ይስእሉን ተቐፃፃሪ ኣካል፣ ረቂቕ ሽፋንን ሓፊስ ፈሳስን ኢሎም ይፅሕፉ።</p> <p>ተምሃሮ ካብ ምዕጉርቶም ብልሙፅ ነገር ንኡሽተይ ሕኸኸ ኣቢሎም ብምውሳድ ብማይክሮስኮፕ ንኸረካ ይዳልዉ። እቲ ዝተዳለወ መርኣያ ብፅባፅ ሜታይለንብሉ ክሰቲ ኣለዎ። ክርኣዩ ዝኸኸሉ ዝተፈላለዩ ክፍልታት የህይወት ስሞም ይፅሕፉ።</p> <p>ተምሃሮ ክሎሮፕላት ኣብ ኢሎዴ ብኸመይ ከምዝከብን ኣብ ኢፒደርሚስ ሽጉርቲ ግና ንምንታይ ከምዘይርከብ ክመያየጡ ይኸኸሉ።</p> <p>ተምሃሮ ንኸረካ ዝተዳለወ መርኣያ ቀለም ምስታይ ክፍለ ኣካላት የህይወት ብዕምቆትን ብግልፅን ንምርኣይ ከምዝሕግዝ ንምርግጋፅ ባዕልቶም ቀለም እንተየሰተዩ መርኣያ ከዳልዉ ይኸኸሉ እዮም።</p> <p>ተምሃሮ ዝተፈላለዩ ሕብሪ ዘለዎ ብፅባፅ እናሰተዩ ኣብ የህይወት ሽጉርትን ምዕጉርትን ፈተነታት ክሰርሑ ይኸኸሉ እዮም።</p>
<ul style="list-style-type: none"> <li>• ስእሊ የህይወት ተጠቂሞም ዓይነታት፣ ቅርፅታትን መጠናትን የህይወት የርእይ</li> </ul>	<p>2.4. ዓይነት፣ ቅርፅን መጠንን የህይወት (1 ክፍለ ግዘ)</p>	<p>ነዚ ትሕዝቶ ትምህርቲ ንምምሃር ስእልን ሞዴልን ይጥቀሙ። ሓዲሽ ወይ ከፃ ዝተዓቀበ መርኣያ የህይወት ተኸልታትን እንስሳትን ተጠቂምካ ሓድሓደ ቅርፂ የህይወት ምርኣይ ይክኣል እዩ። ኣብ ቤት ትምህርቲ ማክሮስኮፕ እንተሃልዩ ኣብ ክፍሊ መርኣያ ኣዳሊኻ ገለፃ ምግባር ወይ ከፃ ብመሰረት በዝሒ እተን ማይክሮስኮፖት ተምሃሮ በብጉጅለ ኮይኖም ቅርፂ የህይወት ንኸወዱ</p>

ደረጃ ብቅዓት	ትሕዝቶ	መበገሲ ሓሳብ ንጥፈታት
		ይገባር።

**ምዘና**

መምህር ኣብዚ ምዕራፍ ዝሰርሑ ስራሕቲ ሕድሕድ ተምሃራይ ብተኸታታሊ ክግምገምን ምስ እዞም ዝሰዕቡ መብርህታት ብመሰረት ደረጃ ብቅታት ተምሃሮ እቲ ዘዕግብ ደረጃ ብቅዓት ዝሓዙ ምዃናም ክነፃፀር ኣለዎ።

**ኣብ ዘዕግብ ደረጃ ብቅዓት ዝርከቡ ተምሃሮ**

ኣብ ዘዕግብ ደረጃ ብቅዓት ዝሰርሑ ተምሃሮ፡-

- እንታይነት ማክሮስኮፖት ክገልፁ ይኸእሉ፤
- ማክሮስኮፖት ቀሊልን ኮምፖውንድን ኢሎም ምምዳብ ይኸእሉ፤
- ክፍልታት ማይክሮስኮፕ ክፈልዩን ግደ ስራሕ ሕድሕድ ክፍልታት ክሣረቡን ይኸእሉ፤
- እንታይነት ቀሊል ክገልፁ ይኸእሉ፤
- ብኮምፖውንድ ማይክሮስኮፕ ዝረእዩዎም ክፍልታት ቀሊል ተኸልን እንስሳን ይዝርዝሩ፤
- ግደ ስራሕ ሕድሕድ ክፍለ ኣካል ቀሊል ክሣረቡን ቀሊል ተኸል ምስ ቀሊል እንስሳ ክነፃፀሩን ይኸእሉ፤
- ቀሊል ተኸልን እንስሳን ብማይክሮስኮፕ ይሪኡ፤ ይስእሉን ስም ዝተርእይዎም ክፍለ ኣካላት ክዕሓፉን ይኸእሉ፤
- ስእሊ ቀሊል ተጠቒሞም ዓይነታት፣ ቅርፅታትን መጠናትን ቀሊል ክርእዩ ይኸእሉ።

**ልዕሊ ዘዕግብ ደረጃ ብቅዓት ዝሰርሑ ተምሃሮ**

ልዕሊ ዘዕግብ ደረጃ ብቅዓት ዝሰርሑ ተምሃሮ ክሸለሙን ዝረኽቡዎ ውፅኢት ክፍለጥን ኣለዎ። ብዝበለፀ ንኸሰርሑን ብዙይ ዓገሶም ክይተርፉን እውን ምትብባዕ የድሊ።

**ትሕቲ ዘዕግብ ደረጃ ብቅዓት ዝርከቡ ተምሃሮ**

ትሕቲ ዘዕግብ ደረጃ ብቅዓት ዝሰርሑ ተምሃሮ ምስ እቶም ካልኦት ናይቲ ክፍሊ ተምሃሮ ክስተኻኸሉ እንተድኣ ተደልዩ ካልእ ተወሳኺ ሓገዝ ምሃብ የድሊ። እዞም ተምሃሮ እዚኦም ኣብ ክፍሊ ተወሳኺ ጠመተ ክግበረሎምን ተወሳኺ ናይ ትምህርቲ ግዘ ኣብ ዕረፍቲ ወይከንኣ ኣብ መወዳእታ እቲ ዕለት ክወገሱን ምግባር የድሊ።

**ምዕራፍ 3፡- ስነህይወት ወድሰብን ጥዕናን (15 ክፍለግዘ)**

**ትዕቢት ዝግበረሉ ውፅኢት፡- ተምሃሮ ነዚ ምዕራፍ ምስተምሃሩ፡-**

- ኣወቓቕራን ግደ ስራሕን ኣስከሬን ሰብ ይገልፁን ዓንድን ተቐፅላውን ኢሎምውን ምምቃል ይኸእሉን፤
- ዓይነታት ኣዕፅምትን መገጣጠምትን ምዝርዛር፤ ግደ ስራሕቶም ምግላፅ፤ ንሕድሕድም ኣብነታት ምህብን ሞዴላት ተጠቐሞም ምግላፅን ይኸእሉ፤
- ዓይነታት ጭዋዳታት ምዝርዛር፤ ኣወቓቕረኦምን ግደ ስራሕቶምን ምግላፅን ሞዴላት ተጠቐሞም ከመይ ከምዝሰርሉ ምብርህራህን ይኸእሉ፤
- ጭዋዳታት ኣስከሬንን ብሓባር ከመይ ከምዝሰርሉ ከብርህ ይኸእሉ፤
- ኣድለይቲ ኣካላዊ ምንቅስቃስን ዝተመጣጠነ ምግብን ንጥዕና ኣዕፅምቲ፤ ጭዋዳታትን መገጣጠምታትን ክገልፁ ይኸእሉ፤
- ዝተፈላለዩ ዓይነታት ስኒ ወድሰብ ምስያም፤ ምስ ግደ ስርሖም ምዝማድ፤ ቀመር ስኒ ምግላፅ፤ ቀመር ስኒ ወዲሰብ ምርኣይን ምስ ናይ ካልኦት መጥበውቲ ምንፅፃርን ይኸእሉ።

ደረጃ ብቕዓት	ትሕዝቶ	መበገሲ ሓሳብ ንጥፈታት
<p><i>ተምሃሮ</i></p> <ul style="list-style-type: none"> <li>• ስርዓተ ኣስከሬን ሰብ ዓንድን ተቐፅላን ኢሎም ምምቃል ይኸእሉ።</li> <li>• ኣወቓቕራን ግደ ስራሕትን ኣስከሬን ወድሰብ ምግላፅ ይኸእሉ።</li> <li>• ዓይነታት ኣዕፅምቲ ክዝርዝሩ ይኸእሉ።</li> <li>• ንሕድሕድ ዓይነት ዓፅሚ ኣብነታት ምሃብ ይኸእሉ።</li> <li>• ዓይነታት መገጣጠሚ ምዝርዛር ይኸእሉ።</li> <li>• ግደ ስራሕቲ ሕድሕድ ዓይነት መጋጥም</li> </ul>	<p><b>3. ስነህይወት ወድሰብን ጥዕናን</b>  <b>3.1. ስርዓተ ጭዋዳን ኣስከሬንን (10 ክፍለ ግዘ)</b></p> <ul style="list-style-type: none"> <li>• ዓንድን ተቐፅላቲ ኣስከሬንን</li> <li>• ኣወቓቕራን ግደ ስራሕትን ኣስከሬን</li> <li>• ዓይነታት ኣዕፅምቲ (ነዊሕ፣ ሓፂር፣ ፀፊሕ፣ ዘይምዕሩይ)</li> <li>• ዓይነታት መገጣጠሚ</li> </ul>	<p>ተምሃሮ ዓንዲ ኣስከሬን ሸክና ርእሲ፤ ኣዕፅምቲ ዓንዲ ሎቕን መሰንገልን ዝሓዘ ምዃኑ፤ ተቐፅላ ኣስከሬን ከዓ ኣዕፅምቲ ቀላፅም፤ ኣእጋርን ጎሎን ዝሓዘ ምዃኑ ከርእዩ ዕድል ይወሃቦም።</p> <p>ክፍለ ኣካላት ኣስከሬን ንምምሃር ቻርት ወይ ከዓ ሞዴል ተጠቐሞካ ምምሃር የድሊ። ቀሊል ሞዴል ኣስከሬን ወድሰብ ካብ ካርቶም ምስራሕ ይከኣልዮ። ስእሊ ክፍለ ኣካት ኣስከሬን ኣብ ካርቶን ስእልካ ቆሪፅካ ብምውፃእ ናብ ትኸክለኛ ቦታ እቲ ስርዓት ምትሕሓዝን ይከኣል እዩ።</p> <p>ዝተፈላለዩ ዓይነታት መጋጥማት ንምርኣይ ሞዴላት ብተምሃሮ ክስርሉ ይኸእሉ እዮም። ተምሃሮ ንሕድሕድ ዓይነት መጋጥም ኣብነታት ክህቡ ይኸእሉ እዮም።</p> <p>ንኣብነት ኣብ ማሕጎፋ ዝርከብ መጋጥም (ዘዋሪ መጋጥም)፤ ኣብ ጉርናዕ ዝርከብ መጋጥም (ቅላሰ መጋጥም)፤ ኣብ ብርኪ ዝርከብ መጋጥምን (ተዓፃፊ መጋጥም) ኣብ ክሳድ ዝርከብ መጋጥምን</p>

ደረጃ ብቅዓት	ትሕዝቶ	መበገሲ ሓሳብ ንጥፈታት
<p>ምዝራብ ይኸኛል።</p> <ul style="list-style-type: none"> <li>• ንሕድሕድ ዓይነት መጋጥም አብነታት ይህቡ።</li> <li>• ዝንቀሳቅሱን ዘይንቀሳቅሱን መጋጥማት ኢሎም ምምዳብ ይኸኛል።</li> <li>• ሞዴላት ተጠቂሞም ዝንቀሳቅሱ መጋጥማት ክገልፁ ይኸኛል።</li> <li>• ዓይነታት ጭዋዳታት ምዝርዛር ይኸኛል።</li> <li>• መዋቕራትን ግደ ስራሕትን ጭዋዳታት ምግላፅ ይኸኛል።</li> <li>• ሞዴላት ተጠቂሞም ጭዋዳታት ከመይ ከምዝሰርሑ ምግላፅ ይኸኛል።</li> <li>• ጭዋዳታትን አስከርኖንን ብሓሳር ከምይ ከምዝሰርሑ ምግላፅ ይኸኛል።</li> <li>• ንጥዕና አዕጋምቲ፣ ጭዋዳታትን መገጣጠምታትን አድላይነት አካላዊ ምንቅስቃስን ትክክለኛ አመጋግባን ይገልፁ።</li> </ul>	<ul style="list-style-type: none"> <li>- ዘይንቀሳቅሱ</li> <li>- ተንቀሳቅቲ</li> </ul> <p>(ዘዋሪ መጋጥም፣ ተዓፃፊ መጋጥም፣ ተንሸራታቲ መጋጥም፣ ቅላሰ መጋጥም)</p> <ul style="list-style-type: none"> <li>• መዋቕራትን ግደ ስራሕትን ጭዋዳታት</li> <li>• ዓይነታት ጭዋዳ (አስከሬን፣ ልሙዓት፣ ጭዋዳታት ልቢ)</li> <li>• ጭዋዳታት ከመይ ይሰርሑ</li> <li>• ጥዕና ጭዋዳታትን አስከሬንን</li> <li>- አካላዊ ምንቅስቃስ</li> <li>- ትክክለኛ አመጋግባ</li> </ul>	<p>(ተንሸራታቲ መገጥም)</p> <p>ተምሃሮ ንሕና እንንቀሳቅስ ብንጥፈታት አብ አዕጋምቲ ዘለዉ ጭዋዳታት ምኻኑ ንክፈልጡ ዕድል ይወሃቦም። መዋቕራትን ዝተፈላለዩ ዓይነታት ጭዋዳታትን ቻርት ተጠቂምካ ምምሃር ይከኣል እዩ። ቅድም ክብል ዝተዳለዉ ሞዴላት ብምጥቃም አብ ጭዋዳታትን አዕጋምቲን ዘሎ ርክብ ምግላፅን ዝተጠማዘዘ ሽቦ (ጭዋዳታት ዝውክል) ናብ አዕጋምቲ ምትሕሓዝ ይከኣል እዩ። አዕጋምቲ እንትንቀሳቅሱ ምጭምዳድን ምስፍሕፋሕን መርኣያ ለዋይ ሽቦ ተጠቂምካ ምርኣይ ይከኣል እዩ።</p> <p>ተምሃሮ አብ ቁርብተይ ጉጅለታት ኮይኖም አድላይነት አካላዊ ምንቅስቃስን ትክክለኛ አመጋግባን አብ ጥዕና አዕጋምቲ፣ ጭዋዳታትን መገጣጠምታትን ንክመያየጡ ዕድል ይወሃቦም። ተምሃሮ ጥዕና አዕጋምቲ፣ ጭዋዳታትን መገጣጠምታትን ንምሕላው ዝእዘዙ አካላዊ ምንቅስቃሳትን ዓይነታት ምግብን ንክግምቱውን ዕድል ይወሃቦም።</p>
<ul style="list-style-type: none"> <li>• ዝተፈላለዩ ዓይነታት አስናን ወድሰብ ክፅሕፉ ይኸኛል።</li> <li>• ዓይነታት አስናን ወድሰብ ምስ ግደ ስራሕቶም ምዝማድ ይኸኛል።</li> </ul>	<p>3.2. አሰራርዓ ስኒ ወድሰብ (5 ክፍለ ግዘ)</p> <ul style="list-style-type: none"> <li>• ዓይነታት አስናን ወድሰብ</li> <li>• ግደ ስራሕቲ ሕድሕድ ዓይነት አስናን</li> </ul>	<p>ተምሃሮ አሰራርዓ ስኒ ምዕባለ አስናንን አቀማምጠኦምን አብ አፍ ዝገልፅ ምዃኑ ንክፈልጡ ዕድል ይወሃቦም። ወድሰብ አርባዕተ ዓይነት ፍሉያት አስናን አለውዎም። ንሳቶም እውን መሪሕ ስኒ (ንምቕራፅ)፣ ዓቃቢቶ፣ ኩርምትን ኩርምቲ ሓይልን(ንምድቃቕ)</p>

ደረጃ ብቅዓት	ትሕዝቶ	መበገሲ ሓሳብ ንጥፈታት
<ul style="list-style-type: none"> <li>• ቀመር ስኒ ቁፅሪ፣ ዓይነታትን አሰራርዓን ስኒ ዘርኢ ዝሓፀረ መንገዲ ምዃኑ ምግላፅ ይኸኸሉ።</li> <li>• ቀመር ስኒ ወድሰብ ከርእዩ ይኸኸሉ</li> <li>• ቀመር ስኒ ወድሰብ ምስ ቀመር ስኒ ካልኦት እንሰሳት ምንፅግር ይኸኸሉ።</li> </ul>	<ul style="list-style-type: none"> <li>• ቀመር አሰናን</li> </ul>	<p>እዮም። እዙይ ተምሃሮ ባዕልቶም ብቐሊሉ ክሰርሑዎም ብዝኸኸሉ ሞዴላት ስኒ ወድሰብ ተጠቂምካ ምምሃር ይከኣል እዩ።</p> <p>ተምሃሮ ባዕልቶም ቀመር ስኒ ምፅሓፍን ምስላሕን ንኸለግመዱ ዕድል ይወሃቦም። ቁፅሪ ሕድሕድ ዓይነት ስኒ ዝፀሓፍ ከም ቀመር ስኒ ሓደ ገፅ ኣፍ ኮይኑ ላዕለዎይን ታሕተዎይን ስኒ ኣብ ዝተፈላለዩ መደዳ ይረኣዩ። ክልተ ጎኒ ስለዘሎ ቁፅሪ አሰናን ኣብ ኣፍ ክልተ ዕፅፊ ናይቲ ዝተዘርዘረ እዩ። ኣብ ሕድሕድ እኩብ እቲ ናይ መጀመርታ ቁፅሪ መሪሕ ስኒ፣ ካልኣይ ዓቃቢቶ፣ ሳልሳይ ኩርምትን እቲ ናይ መጨረሻ ኩርምቲ ሓይልን ምዃኖም የመላኸት። ንኣብነት ቀመር 2.1.2.3 ንላዕለዎይ ስኒ ዘመላኸት 2 መሪሕ ስኒ 1 ዓቃቢቶ፣ 2 ኩርምትን 3 ኩርምቲ ሓይልን ኣብ ሓደ ጎኒ ላዕለዎይ ምንጋጋ ኣፍ።</p> <p>ስለዚ ቀመር ስኒ ወድሰብ 2.1.2.3 እዩ።</p> <p>2.1.2.3</p> <p>ተምሃሮ ነዚ ዝስዕብ ቀመር ምስ ናይ ካልኦት መጥበውቲ ቀመር ንኸነፃፅሩ ዕድል ይወሃቦም። ንኣብነት ቀመር ስኒ ድሙ 3.1.3.1 እዩ።</p> <p>3.1.2.1</p> <p>ኣብ ሞንጎ ክልቲኦም ቀመራት ስኒ ዘሎ ኣፈላላይ ኣዝዩ ስሓባይ ዝኾነ ጉጅለኣዊ ምይይጥ ይቕስቅስን ብእኡ ኣቢሎምውን ተምሃሮ ንምንታይ ከምዚኦም ዝበሉ ኣፈላላይት ኣብ ሞንጎ መጥበውቲ ክህልዉ ከምዝኸኣሉ ክመሃሩ ይኸኸሉ።</p>

**ምዘና**  
 መምህር ኣብዚ ምዕራፍ ዝስርሑ ስራሕቲ ሕድሕድ ተምሃራይ ብተኸታታሊ ክግምገምን ምስ እዞም ዝስዕቡ መብርህታት ብመሰረት ደረጃ ብቅዓት ተምሃሮ እቲ ዘዕግብ ደረጃ ብቅዓት ዝሓዙ ምዃኖም ክነፃፀር ኣለዎ።

**ልዕሊ ዘዕግብ ደረጃ ብቅዓት ዝርከቡ ተምሃሮ**  
 ልዕሊ ዘዕግብ ደረጃ ብቅዓት ዝሰርሑ ተምሃሮ ክሸለሙን ዝረኽቡዎ ውፅኢት ክፍለጥን ኣለዎ። ብዝበለፀ ንኸሰርሑን ብዙይ ዓጊቦም ከይተርፉን ምትብባዕ የድሊ።

ደረጃ ብቸኛዓት	ትሕዝቶ	መበገሲ ሓሳብ ንጥፈታት
<p>አብ ዘዕግብ ደረጃ ብቸኛዓት ዝርከቡ ተምሃሮ</p> <p>አብ ዘዕግብ ደረጃ ብቸኛዓት ዝሰርሑ ተምሃሮ፡-</p> <ul style="list-style-type: none"> <li>• አወቓቕራን ግደ ስራሕትን አስከሬን ወድሰብ ምግላፅን ዓንድን ተቐፅላውን ኢሎም ምምዳብን ይኸኸሉ።</li> <li>• ዓይነታት አዕፅምትን መገጣጥምትን ምዝርዛርን ግደ ስራሕቶም ምፅሓፍን ይኸኸሉ። ንሕድሕዶም እውን ኣብነታት ይህቡን ሞዴላት ተጠቐሞም ይገልፁን።</li> <li>• ዓይነታት ጭዋዳታት ይፅሕፉ፤ አወቓቕረኦምን ግደ ስራሕቶምን ይገልፁን ሞዴል ተጠቐሞም ከመይ ከምዝሰርሑ ይገልፁን።</li> <li>• ጭዋዳተትን አስከሬንን ብሓባር ከመይ ከምዝሰርሑ ይገልፁ።</li> <li>• አድላይነት አካላዊ ምንቅስቃስን ግቡእ አመጋግባን ንጥዕና አዕፅምቲ፤ ጭዋዳታትን መገጣጠምታትን ምግላፅ ይኸኸሉ።</li> <li>• ስም ዝተፈላለዩ ዓይነታት ስኒ ወድሰብ ምስያም፤ ምስ ግደ ስርሖም ምዝማድ፤ ቀመር ስኒ ምግላፅን ቀመር ስኒ ወድሰብ ምርኣይን ይኸኸሉ።</li> <li>• ቀመር ስኒ ሰብ ምስ ቀመር ስኒ ካልኦት መጥበውቲ ምንፅፃር ይኸኸሉ።</li> </ul>		<p>ትሕቲ ዘዕግብ ደረጃ ብቸኛዓት ዝርከቡ ተምሃሮ</p> <p>ትሕቲ ዘዕግብ ደረጃ ብቸኛዓት ዝሰርሑ ተምሃሮ ምስ እቶም ካልኦት ናይቲ ክፍሊ ተምሃሮ ክስተኻኸሉን እንተድኣ ተደልዩ ካልእ ተወሳኺ ሓገዝ ምሃብ የድሊ። እዞም ተምሃሮ እዚኦም ካብ ክፍሊ ተወሳኺ ጠመተ ክግበረሎምን ተወሳኺ ናይ ትምህርቲ ግዘ ኣብ ዕረፍቲ ወይከዓ ኣብ መወዳእታ እቲ ዕለት ክወሃቦምን ምግባር የድሊ።</p>



**ምዕራፍ 4፡- ተኸልታት (25 ክፍለግዘ)**

**ትፅቢት ዝገበረሉ ውፅኢት፡- ተምሃሮ**

- ተኸልታት ብመጠን፣ ብዓይነትን ብስርጭትን ዝፈላለዩ ምዃነን ምዝራብን ንተኸልታት ዘለዎም ፍቕርን ክብርን ምግላፅን ይኸእሉ።
- ተኸልታት ዓምብብትን ዘይዓምብብትን ኢሎም ምምዳብን ሞስ፣ ፈርንን ጂምኖስፐርምን ዘይዓምብብቲ ተኸልታት ምዃኖም ምግላፅን ይኸእሉን።
- ኣብነታት ዓምብብቲ ተኸልታት ምዝራብ፣ ኣፈሻዊ ባህርዮም ምግላፅን ኣወቓቕቶን ግደ ስራሕትን ሱር፣ ጉንድን ቆፅልን ምግላፅን ይኸእሉ።
- ማይክሮስኮፕ ተጠቐሞም ማፋታት ምፍላይ ይኸእሉ።
- ንዓምብብቲ ተኸልታት ኣዳዊ ዱግሪ ዘርእን ክልተኣዊ ዱግሪ ዘርእን ኢሎም ምምዳብ፣ ኣብ ሞንጎኦም ዘሎ ኣፈላላይ ምፍላጥን ንሕድሕዶም ኣብነታት ምሃብን ይኸእሉ።
- እንታይነት ኢያታዊ ምርባሕ (vegetative reproduction) ምግላፅን ኣብነታት ባዚ ኣገባብ ዝራብሉ ዓምብብቲ ተኸልታት ምዝራብን ይኸእሉ።
- ክፍለ ኣካላት ዕምብባ ምስኣልን ስሞም ምፅሓፍን ይኸእሉ። ግደ ስራሕቶም ምፅሓፍን ሌንስ ኢድ ተጠቐሞም ፅገን ማህደር እንቁላሊሕን ምርኣይን ይኸእሉ።
- ኣድላይነት ፅግያን ከይዲ ውህደትን ምዝራብ ይኸእሉ። ፍረን ዘርእን ብኸመይ ከምዝምዕብሉ ምግላፅ ይኸእሉ። ግደ ስራሕቲ ክፍለ ኣካላት ዘርኢ ምግላፅን ስኢሎም ስሞም ምፅሓፍን ይኸእሉ።

ደረጃ ብቕዓት	ትሕዝቶ	መበገሲ ኣሳብ ንጥፈታት
<p><b>ተምሃሮ ፡-</b></p> <ul style="list-style-type: none"> <li>• ተኸልታት ብመጠን፣ ብዓይነትን ብስርጭትን ዝተፈላለዩ ምዃነን ምዝራብ ይኸእሉ።</li> <li>• ንተኸልታት ዘለዎም ፍቕርን ክብርን ምግላፅ ይኸእሉ።</li> <li>• ንተኸልታት ዓምብብትን ዘይዓምብብትን ኢሎም ምምዳብ ይኸእሉ።</li> <li>• ሞስ፣ ፈርንን ጂምኖስፐርምን ዘይዓምብብቲ ተኸልታት ከምዝኾኑ ምዝራብ ይኸእሉ።</li> </ul>	<p><b>4. ተኸልታት</b></p> <p><b>4.1. ኣፈላላይ ኣብ ተኸልታት (3 ክፍለ ግዘ)</b></p> <ul style="list-style-type: none"> <li>• ተኸልታት እንታይ ዝኣክል ዝተፈላለዩ እየን (ብመጠን፣ ብዓይነትን ስርጭትን)</li> <li>• ምደባ ዓምብብትን ዘይዓምብብትን ተኸልታት</li> <li>• ዘይዓምብብቲ ተኸልታት</li> </ul>	<p>ነዞም ዝስዕቡ ነጥብታት ብምልዓል ንተምሃሮ ምስ እዚ ምዕራፍ ነፋልጦም። ኣብ ዓለምና ብዙሓት ዓይነት ዘርኢ (species) ተኸልታት ምህላዎምን ብኸመይ ምምዳብ ከምዝከኣልን ምሕታት። ብመሰረት እዞም ዝስዕቡ ንተኸልታት ምምዳብ ሚዛናዊ ምዃኑ ተምሃሮ ንኸግምቱ ምሕታት፡-</p> <ul style="list-style-type: none"> <li>• መጠኖም</li> <li>• ሕብሪ ዕምብባኦም</li> <li>• ዝርከብሉ ቦታ</li> </ul> <p>እዚ ምይይጥ እዙይ ምደባ ዝብል ኣሳብ ብመሰረት ፊዝካላዊ መዋቕር ምዃኑ ንምፍላጥ ተጠቐምሉ። ተምሃሮ ኩሎም ተኸልታት ዘይዕምብቡ ምዃኖም ከድንቑ ከምዘለዎምን እዙይ ከዓ ብዝቐለለ መንገዲ ንንግስት ተኸለ ናብ ክልተ ዓበይቲ ጉጅለታት ንምምዳብ የኸእል።</p> <ul style="list-style-type: none"> <li>• ዓምብብቲ ተኸልታት</li> <li>• ዘይዓምብብቲ ተኸልታት</li> </ul> <p>ተምሃሮ ዕምብባ ዘይብሎም ዝተፈላለዩ ዓይነታት ተኸለ ይፈልዩ። ካብ ዘቕረብዎ ኣሳብ ኣብዞም ዝስዕቡ</p>

ደረጃ ብቅዓት	ትሕዝቶ	መበገሲ ሓሳብ ንጥፈታት
<ul style="list-style-type: none"> <li>• ሓፈሻዊ ባህርያት ዓምብብቲ ተኸልታት ይዘርዘሩ።</li> <li>• አብነታት ዓምብብቲ ተኸልታት ምዘራብ ይክእሉ።</li> <li>• ቅርፅታት ሱርን ግደ ስራሕቶምን ምግላፅ ይኸክሉ።</li> <li>• ቅርፅን ግደ ስራሕትን ጉንዲ ምግላፅ ይኸክሉ።</li> <li>• ቅርፅታትን ግደ ስራሕትን ቆፅሊ ምግላፅ ይኸክሉ።</li> <li>• ማይክሮስኮፕ ተጠቐሞም ማፋታት ምፈላይ ይኸክሉ።</li> </ul>	<p>4.2. ዓምብብቲ ተኸልታት (22 ክፍለ ግዘ)</p> <ul style="list-style-type: none"> <li>• ሓፈሻዊ ባህርያት</li> <li>• ሱር፣ ጉንድን ቆፅልን (ውሽጣውን ደጋውን ባህርያት)</li> </ul>	<p>ጠመተ ይገበር፦</p> <p>ሞስ፣ ፈርን፣ ጂምኖስፐርም</p> <p>ተምሃሮ ዕምብባ አብ ዓምብብቲ ተኸልታት ምዘራብ ምጥኑ ከድንቁ አለዎም። እዙይ አብ ዘይዓምብብቲ ተኸልታት አማራጺ አይኮነን ስለዚ ናይ ግድን ካልእ ዓይነት ከይዲ ምርባሕ ክካየድ አለዎ።</p> <p>ተምሃሮ አብነታት አብ ከባቢአም ዝገቡዎ ዓምብብቲ ተኸልታት ይዛረቡ። ተምሃሮ አብ ምዕራፍ ክልተ ካብ ዝሰርሕዎ ዓምብብቲ ተኸልታት ነዞም ዝሰዕቡ ሓዊሱ ብዙሓት አካላት ከምዘለውዎም ግንዛብ ረኺቦም እዮም።</p> <ul style="list-style-type: none"> <li>• ሱር፣ ጉንዲ፣ ቆፅሊ፣ ዕምብባ</li> </ul> <p>ተምሃሮ ውሽጣውን ደጋውን ባህርያት ሕድሕድ እዞም አካላት ምዘርዘር፣ ምፍላይን አብ እቶም ስእልታት ስም አድለይቲ ዝበሃሉ ክፍለ አካላት ምዕራፍን ይኸክሉ።</p> <p>ተምሃሮ ግደ ስራሕ ሕድሕድ እዞም ዝሰዕቡ አካላት ተኸሊ ምግላፅ ይኸክሉ።</p> <ul style="list-style-type: none"> <li>• ማይን መዓድናትን ካብ ሓመድ ይመጡ።</li> <li>• ነቲ ተኸሊ ምስ ሓመድ አጣቢቆም ይሕዙ።</li> <li>• አብ ሓድሓደ ተኸልታት ሽኮርን ስታርችን ንምዕቃብ</li> </ul> <p>ተምሃሮ ዘፋር ሱር ዘለዎ ተኸሊ ይሪኡን ምስ ጎናድ ሱር ዘለዎ ተኸሊ የነፃፅሩን ጎናድ ሱር ብኸመይ ለውጢ ከምዝገበረን የሪኡ።</p> <p>ጉንዲ፦</p> <ul style="list-style-type: none"> <li>• ማይን መዓድናትን ካብ ሱር ናብ ካልኦት አካላት ተኸሊ የንግዕዎ።</li> <li>• ግሉኮስ ናብ ኩሉ አካላት ተኸሊ የንግዕዎ።</li> <li>• ንአቕፅልቲ ደገፍ ይህብን ብዙሕ ብርሃን ፀሓይ ይረኸቡ።</li> <li>• ንዕምብባታት ደገፍ ይህብ።</li> </ul>

ደረጃ ብቅዓት	ትሕዝቶ	መበገሲ ሓሳብ ንጥፊታት
<ul style="list-style-type: none"> <li>• ንዓምብብቲ ተኸልታት ናብ ሓዳዊ ዱግርን ክልተአዊ ዱግርን ምምዳብ ይኸእሉ።</li> </ul>	<ul style="list-style-type: none"> <li>• ሓዳዊ ዱግር ክልተአዊ ዱግርን (ኦብታትን ምንፅፃርን)</li> </ul>	<ul style="list-style-type: none"> <li>• ኣብ ሓድሓደ ተኸልታት ንኣብነት ሓረጎት መተሓሓዚ ንምድላው፣ ተምሃሮ ማይን መዓድናትን ካብ ሱር ንላዕሊ ብኸመይ ከምዝምጠጡ ሓዱሽ ዝተቐርፀ በትሪ በርሰሜሎ (Celery) ቀይሕ ቀለም ናብ ዝሓዘ ቢኬር ኣእትዮም ደው ብምባል ክሪኡ ይኸእሉ። ድሕሪዙይ እቲ በትሪ እንትቆራረፅ ቀይሕ ብፅባፅ ቀልም ንላዕሊ ናብ ጉንዲ እናደየበ ምዃኑ ምርኣይ ይከኣል።</li> <li>ቆፅሊ፡-             <ul style="list-style-type: none"> <li>• ምግቢ ንምድላው ውህደ ብርሃን የካይድ</li> <li>• ካብ ቅፅለተ ምግቢ ዝወፅእ ካርቦንዳይኦክሳይድ የውግድ</li> <li>• ማይ የውፅእ</li> </ul> </li> <li>ተምሃሮ ታሕተዋይ ደጋዊ ኣካል ቆፅሊ ተጠንቂቆም ይሪኡን ማይክሮስኮፕ ወይከና ሌንስ ኢድ ገይሮም ማፋ የሪኡን ካብ ማፋ ማይ ዝሃፍፍ ምዃኑ ይፈልዩን።</li> <li>ተምሃሮ ታሕተዋይ ደጋዊ ኣካል ቆፅሊ መልቀቂ ኣዝማልቶ ክቐብኡ ይኸእሉ። እቲ መልቀቂ ኣዝማልቶ ምስ ነቐፀ ተቐሪፉ ክልዓል ይኸእልን ሕታም ማፋታት የርእን።</li> <li>ዕምብባ፡-             <ul style="list-style-type: none"> <li>• ያታዊ መራብሒ</li> </ul> </li> <li>ተምሃሮ ዕምብባ ይጠብሑ፣ ይስእሉን ነዞም ዝስዕቡ ክፍልታት ሓዊሱ ስሞም ይፅሕፉን።</li> <li>• ሕብራዊ ቆፅሊ ዕምብባ፣ ከረጢት ፅገ፣ ዘንጊ ፅገ፣ መጣጊ፣ ማህደር እንቁላሊሕ፣ ማህፀን እንቁላሊሕ፣ ጥዑም መዓዛ ዘለዎ ፊሳሲ (Nectarines), ደጋፊ ቆፅሊ ዕምብባ</li> <li>ተምሃሮ ዓምብብቲ ተኸልታት ብመሰረት ዘለዎም በዝሒ ዱግሪ ዘርኢ ክልተአዊ ዱግሪ ዘርኢ ወይ ከና ሓደአዊ ዱግሪ ዘርኢ ዝሓዙ ተባሂሎም ናብ ክልተ ጉጅለ ይምደቡ ማለት እውን መጀመርታ እንትብቅሉ ሓደ</li> </ul>

ደረጃ ብቅዓት	ትሕዝቶ	መበገሲ ሓሳብ ንጥፈታት
<ul style="list-style-type: none"> <li>• አብ ሞንጎ ሓዳዊ ዱግርን ክልተኣዊ ዱግርን ዘሎ አፈላላይ ምፍላይ ይኸእሉ።</li> <li>• አብነታት ሓዳዊ ዱግርን ክልተኣዊ ዱግርን ምዝራብ ይኸእሉ።</li> </ul>		<p>ቆፅሊ ዘውዕኡ ወይ ከዓ ክልተ ቆፅሊ ዘውዕኡ።</p> <p>ተምሃሮ ክግንዘብዎ ዘለዎም ክልቲኦም ጉጅለታት ተመሳሳልነት ዘለዎም ብምኅኑ እዩ። ንሳቶም እውን ከም ስርዓታት ሱርን ስርዓታት ጉንድን ኮይኑ ግን አፈላላይት እውን አለዎም።</p> <p>ተምሃሮ ሓዳዊ ዱግሪ ዘርኢ ተጠንቁቆም ይሪኡ ከም ምሽላ ባሕሪ ዝበሉን ክልተኣዊ ዱግሪ ከም ዓይኒ ዓተር ወይ ከዓ ጉልዒ ዝበሉን ዝኾነ ይኹን አብ ደጋዊ ወይ ከዓ ውሽጣዊ ቅርፅታት ዝረኣዩዎም አፈላላይት ይምዝግቡ።</p>
<ul style="list-style-type: none"> <li>• ኢያታዊ ምርባሕ አብ ዓምበብቲ ተኸልታት ምግላፅ ይኸእሉ።</li> <li>• አብነታት ብኢያታዊ ምርባሕ ዝራብሑ ዓምበብቲ ተኸልታት ክዛረቡ ይኸእሉ።</li> </ul>	<ul style="list-style-type: none"> <li>• ምርባሕ አብ ዓምበብቲ ተኸልታት</li> <li>• ኢያታዊ ምርባሕ (Vegetative propagation)</li> </ul>	<ul style="list-style-type: none"> <li>• ተምሃሮ አብ ከባቢኦም ዝዓብይ ካልኦት አብታት ሓዳውን ክልተኣውን ዱግሪ ዘርኢ ዘለዎም ተኸልታት ንምፍላይ ቅድም ክብል ዝረኣይዎም አፈላላይት ክጥቀሙ ይኸእሉ እዮም።</li> </ul> <p>ተምሃሮ ዓምበብቲ ተኸልታት ብኢያታውን ያታውን አገባባት ክራብሑ ከምዝኸእሉ ከድንቁ አለዎም።</p> <p>ተምሃሮ ብዙሓት አብነታት ኢያታዊ ምርባሕ ተኸልታት ክፈልጡ አለዎም።</p> <p>እዚኣቶም እውን ነዞም ዝሰዕቡ አብነታት ኢያታዊ ምርባሕ የጠቓልሉ።</p>
		<p>አብነታት ተፈጥሮአዊ ኢያታዊ ምርባሕ</p> <ul style="list-style-type: none"> <li>• ራይዞም - ጅንጅብል</li> <li>• ባልብ - ሽጉርቲ</li> <li>• ኮርም - ኮሎካሲያ</li> <li>• ሱር - ሙዝ</li> <li>• ንጎኒ ዝዓቢ ጉንዲ —ዴሞዲየም (Demodium)</li> </ul> <p>አብነታት ሰብ ስራሕ ኢያታዊ ምርባሕ</p> <ul style="list-style-type: none"> <li>• ጉንዲ ብምቕራፅ - ሀቢስከስ</li> <li>• ምልጋብ - ፍረ ዘፍርዩ ተኸልታት</li> <li>• ምግዳም -ቦጋንቪሊ (Bougainvillea)</li> </ul> <p>ተምሃሮ ዝተቐርፁ ሀቢስከስ ወይከዓ ጀራኑም ወሲዶም ናብ ሓመድ ወይ ከዓ</p>

ደረጃ ብቅዓት	ትሕዝቶ	መበገሲ ሓሳብ ንጥፊታት
<ul style="list-style-type: none"> <li>• ዕምበባ ምስኣልን ስም ክፍለ ኣካላት ምፅሓፍን ይኸክሉ።።</li> <li>• ግደ ስራሕ ክፍለ ኣካላት ዕምበባ ምግላፅ ይኸክሉ።።</li> <li>• ሌንስ ኢድ ተጠቐሞም ፅገን ማህደር እንቁላሊሕን ምርኣይ ይኸክሉ።።</li> <li>• ኣድላይነት ፅግያ ምዝራብ ይኸክሉ።።</li> <li>• ከይዲ ውህደት ምግላፅ ይኸክሉ።።</li> </ul>	<ul style="list-style-type: none"> <li>• የታዊ ምርባሕ (ቅርጺ ዕምበባ፣ ፅግያት፣ ውህደት)</li> <li>• ኣንስታይ ዕምበባ ይጠብሉ</li> <li>• ፅገ ይሪኡ</li> </ul>	<p>ናብ ማይ የቐምጥዎም።</p> <p>ተምሃሮ ጥቕሚ ሱር ንምውፃእ ዝጠቐሙ ኬሚካላትን ሆርሞኖትን ኣብ ዝተቐርፁ ጉንዲ ሱር ንምውፃእ መፅናዕቲ የካይዱ።</p> <p>ተምሃሮ ዕምበባ ኣካላት የታዊ መራብሒ ተኸልታት ምዃኑ ተገንዚቦም እዮም።</p> <p>ተምሃሮ ኣብ ከባቢኦም ዝርከቡ ዝተፈላለዩ ዕምበባታት ይግንዘቡን ክፍለ ኣካላት ሕድሕዶም ምፍላይ ይኸክሉን።</p> <p>ተምሃሮ ግደ ስራሕቲ ዝተፈላለዩ ክፍለ ኣካላት ዕምበባ የድንቑ።</p> <ul style="list-style-type: none"> <li>• ሕብራዊ ቆፅሊ ዕምበባ - ካብ ርሑቕ መፃገይቲ ንምስሓብ</li> <li>• ጥዑም መኣዛ ዘለዎ ፈሳሲ - መፃገይቲ ብጨና ንምስሓብ</li> <li>• ከረጢት ፅገን ዘንጊ ፅገን - ፅገ ዘምርት ተባዕታይ ኣካል ዕምበባ</li> <li>• ሻምበቆ ማህፀን፣ መጣግን ማህደር እንቁላሊሕን - ኣንስታይ ኣካል ዕምበባ፣ ማህፀን እንቁላሊሕ ኣብ ውሽጢ ማህደር እንቁላሊሕ ትምረትን ትወሃሃድን</li> <li>• ሓጃፊ ቆፅሊ ዕምበባ - ዕምበባ ክሳብ ዝኸፈት ንምክልኻል ይጠቅም</li> </ul> <p>ተምሃሮ ሌንስ ኢድ ወይከን ማይክሮስኮፕ ተጠቐሞም ኣንስታይ ኣካል ዕምበባ ይጠብሉን ውሽጣዊ ኣካላት ይፅዘቡን። መጣጊ፣ ሻምበቆ ማህፀንን ማህደር እንቁላሊሕን ምፍላይ ይኸክሉ።</p> <p>ተምሃሮ ፅግያ ምትሕልላፍ ፅገ ካብ ተባዕታይ ኣካል ዕምበባ ናብ ኣብ ሓደ ወይከን ናብ ዝተፈላለዩ ኣንስታይ ኣካል ዕምበባ ዘካትት ምዃኑ ይፈልጡ።</p> <p>ኣብ ሓደ ዕምበባ - ዓርሰ ፅግያት ኣብ ዝተፈላለዩ ዕምበባታት - ስግረ ፅግያት</p> <p>ተምሃሮ ፅግያ ከመይ ከምዝካየድ ይመያዩ።</p> <p>ከመይ ዝበሉ መፃገይቲ ፅገ ከሕልፉ ይኸክሉ? ኣብ ንፋስን እንሰሳትን</p>

ደረጃ ብቅዓት	ትሕዝቶ	መበገሲ ሓሳብ ንጥፈታት
		<p>(ነፍሳትን አዕዋፍን) ዘነፃፀረ አተሓሳስባ ክህልዎም ይግባእ።</p> <p>ተምሃሮ ባህርያት ብንፋስ ዝፃገዩ ዕምበባታት ብዝምለከት ምይይጥ ከካይዱ ክኸኢሉ ኣለዎም። እዚኣቶም እውን ነዞም ዝስዕቡ የጠቓልሉ፡-</p> <ul style="list-style-type: none"> <li>• ፎኮስቲ ነፃላ ዕገታት</li> <li>• ፈሃዝ ሕብሪ ዘለዎ ሕብራዊ ቆፅሊ ዕምበባ</li> <li>• ሕብራዊ ቆፅሊ ዕምበባ ሙሉእ ብሙሉእ ይኸፈትን ከረጢት ዕገን መጣግን ይቕጽዑን</li> <li>• ዘይምህላው ጨና/ጥዑም መኣዛ ዘለዎ ፈሳሲ (Nectar)</li> </ul> <p>ተምሃሮ ባህርያት ብእንስሳት ዝፃገዩ ዕምበባታት ብዝምልከት ክመያየጡ ይኸኢሉ። እዚኣቶም እውን ነዞም ዝስዕቡ የጠቓልሉ፡-</p> <ul style="list-style-type: none"> <li>• ጥቕሉልን ዘጣብቅን ዕገ</li> <li>• ድሙቕ ሕብሪ ዘለዎ ሓቋፊ ቆፅሊ ዕምበባ</li> <li>• ሕብራዊ ቆፅሊ ዕምበባ ኣብ ዙርያ ከረጢት ዕገን መጣግን ቅርጺ ኩባያ ይሰርሕ</li> <li>• ከረጢት ዕገን መጣግን ኣብ ውሽጢ ዕምበባ</li> <li>• ጨና/ብምህላው ጥዑም መኣዛ ዘለዎ ፈሳሲ</li> </ul> <p>ተምሃሮ ኣብ ከባቢኦም ዝርከቡ ኣብነታት ዕምበባ ተዋሂቦምም ይሪኡን ካብ ዘለዎም ፍልጠት ተበጊሶም ብንፋስ ወይ ከፃ ብእንስሳት ዝፃገዩ ዕምበባ ኢሎም ምውሳን ይኸኢሉ።</p> <p>ተምሃሮ ሓድሓደ ብንፋስ ዝፃገዩን ሓድሓደ ብእንስሳት ዝፃገዩን ተኸልታት ዕገ ይሪኡ። ክልቲኦም ግይነታት የነፃፅሩን ኣብ ዘለዎም ኣፈላላያት ይመያየጡን።</p> <p>ተምሃሮ ካብ ዘይተፈልጠ ተኸሊ ዕገ ተዋሂቡምም ይሪኡን ካብ ቅርፁ ተበጊሶም ብንፋስ ዝፃገዩ ወይ ከፃ ብእንስሳት ዝፃገዩ ኢሎም ምፍላይ ይኸኢሉ።</p> <p>ተምሃሮ ዕገ መራብሒ ኣካል ተባዕታይ ተኸሊ ምጻኑ የድንቁ። ብምክንያት</p>

ደረጃ ብቅዓት	ትሕዝቶ	መበገሲ ሓሳብ ንጥፊታት
<ul style="list-style-type: none"> <li>• ማህደር እንቁላሊሕ ናብ ፍረ ከምዝምዕብልን ማህፀን እንቁላሊሕ ከዓ ናብ ዘርኢ ከምዝዓብን ክገልፁ ይኸእሉ።</li> <li>• ዘርኢ ይስእሉን ስም ክፍለ ኣካላት ምዕሓፍ ይኸእሉን።</li> <li>• ግደ ስራሕቲ ክፍለ ኣካላት ዘርኢ ምግላፅ ይኸእሉ።</li> </ul>	<ul style="list-style-type: none"> <li>• ዘርእን ፍረን (ምዕባል፣ ክፍለ ኣካላትን ግደ ስራሕን)</li> </ul>	<p>ፅግዖት፦</p> <ul style="list-style-type: none"> <li>• ፅገ ናብ መጣኒ ካልእ ዕምባባ ይጣበቅ</li> <li>• ፅገ ንትቦ ሻምበቆ ማህፀን እናበስዐ ንታሕቲ ይወርድ</li> <li>• ፅገታት ናብ ማህደር እንቁላሊሕ ይኣትዉ</li> <li>• ፅገታት ምስ ማህፀን እንቁላሊሕ ተወሃኒዶም ዘርኢ ይፈጥሩ</li> <li>• ማህደር እንቁላሊሕ ናብ ፍረ ይምዕብል</li> </ul> <p>ተምሃሮ ኩነታት ከባብን ሃለዋት ነፍሳትን ብኸመይ ንምዕባል ዘርኢ ከምዘጥቅዑን ናይዙይ ኣድላይነት ኣብ ዕብየት ዘራእትን ኣብ ከምኒ ዓተር ባሕሪ ወይከዓ ዓይኒ ዓተር ክመያየጡ ይኸእሉ።</p> <p>ተምሃሮ ዝተኣለኸን ዓተር ባሕሪ ወይከዓ ካልኣት ዓበይቲ ተመቀልቲ ዘርኢታት ክሪኡ ኣለዎም። ቅድሚ መሸፊኒ ምልዓሎም ዓይኒ ዘርኢ ክፈልዩ ኣለዎም።</p> <p>ተምሃሮ ሓደ ዓብዪ ተመቃሊ ዘርኢ ወሲዶም ነዞም ዝስዕቡ ሓዊሱ ዘርኢ ስእሊ ይስእሉ።</p> <ul style="list-style-type: none"> <li>• ሻፋን ዘርኢ፣ ዓይኒ ዘርኢ፣ ዱግሪ ዘርኢ</li> </ul> <p>ተምሃሮ ኣብ ግደ ስራሕ ሕድሕድ ክፍሊ ዘርኢ እዞም ዝስዕቡ ሓዊሱ ይመያየጡ።</p> <ul style="list-style-type: none"> <li>• ሻፋን ዘርኢ - ንዘርኢ ካብ ዝተፈላለዩ ነገራትን ከይነቅፅን ይከላኸለሉ።</li> <li>• ዓይኒ ዘርኢ - ማይ ናብ ዘርኢ ንምምጣጥ</li> <li>• ዱግሪ ዘርኢ - ንዝቦቅል ዘርኢ ምግብ ንምድላው</li> </ul> <p>ተምሃሮ ሓዳዊ ዱግሪ ዘርእን ክልተኣዊ ዱግሪ ዘርእን ተኸልታት ሓዳዊ ዱግሪ ዘርኢ ምስ ክልተኣዊ ዱግሪ ዘርኢ ብምንፅፃር ንፅፅሮም ይቅፅሉ።</p>

**ምዘና**

መምህር አብዚ ምዕራፍ ዝሰርሑ ስራሕቲ ሕድሕድ ተምሃራይ ብተኸታታሊ ክግምገምን ምስ እዞም ዝሰዕቡ መብርህታት ብመሰረት ደረጃ ብቕዓት ተምሃሮ እቲ ዘዕግብ ደረጃ ብቕዓት ዝሓዙ ምዃኖም ክነፃፀር ኣለዎ።

**ኣብ ዘዕግብ ደረጃ ብቕዓት ዝርከቡ ተምሃሮ**

ኣብ ዘዕግብ ደረጃ ብቕዓት ዝሰርሑ ተምሃሮ፦

- ተኸልታት ብመጠን፣ ብዓይነትን ብዝርገሐን ዝተፈላለዩ ምዃኖም ምዝራብ ይኸእሉን ንተኸልታት ዘለዎም ፍቕርን ኣኸብሮትን ከርእዩ ይኸእሉ።
- ንተኸልታት ብመጠን፣ ብዓይነትን ብዝርገሐን ዝተፈላለዩ ምዃኖም ምዝራብ ይኸእሉን ንተኸልታት ዘለዎም ፍቕርን ኣኸብሮትን ከርእዩ ይኸእሉን። ንተኸልታት ዓምብብትን ዘይዓምብብትን ኢሎም ይምድቡን ሞስ፣ ፈርንን ጂምኖስፐርምን ዘይዓምብብቲ ተኸልታት ምዃኖም ይገልፁን። ኣብነታት ዓምብብቲ ተኸልታት ይሃረቡ፣ ሓፈሻዊ ባህሪም ይገልፁን ግደ ስራሕቲ ክፍለ ኣካላት ሱር፣ ጉንድን ቆፅልን ምግላፅ ይኸእሉን። ማይክሮስኮፕ ተጠቐሞም ማፋታት ምፍላይ ይኸእሉ። ዓምብብቲ ተኸልታት ናብ ሓዳዊ ዱግርን ክልተኣዊ ዱግርን ኢሎም ምምዳብ፣ ኣብ ሞንጎኦም ዘሎ ኣፈላላይ ምፍላይ ይኸእሉን ናይ ሕድሕድ ኣብነታት ይህቡን።

- እንታይነት ኢያታዊ ምርባሕ ይገልፁን ኣብነታት ብኢያታዊ ምርባሕ ዝራብሑ ዓምብብቲ ተኸልታት ይሃረቡን። ዕምባባ ስኢሎም ስም ሕድሕድ ክፍለ ኣካላት ምፅሓፍ፣ ግደ ስራሕቶም ምፅሓፍን ሌንስ ኢድ ተጠቐሞም ዕገን ማህደርን እንቁላሊሕን ይሪኡን። ኣድላይነት ዕግዖትን ከይዲ ውህደትን ምዝራብ፣ ፍረን ዘርእን ከመይ ከምዝምዕብሉ ምፅሓፍ፣ ግደ ስራሕቲ ክፍለ ኣካላት ዘርኢ ምፅሓፍን ስኢሎም ስም ሕድሕድ ኣካል ምፅሓፍን ይኸእሉ።

**ልዕሊ ዘዕግብ ደረጃ ብቕዓት ዝርከቡ ተምሃሮ**

ልዕሊ ዘዕግብ ደረጃ ብቕዓት ዝሰርሑ ተምሃሮ ክሸለሙን ዝረኹብዎ ውፅኢት ክፍለጥን ኣለዎ። ብዝበለፀ ንኸሰርሑን ብዙይ ዓጊቦም ከይተርፉን ምትብባዕ የድሊ።

**ትሕቲ ዘዕግብ ደረጃ ብቕዓት ዝርከቡ ተምሃሮ**

ትሕቲ ዘዕግብ ደረጃ ብቕዓት ዝሰርሑ ተምሃሮ ምስ እቶም ካልኦት ናይቲ ክፍሊ ተምሃሮ ክስተኻኸሉን እንተድኣ ተደልዩ ካልእ ተወሳኺ ሓገዝ ምሃብ የድሊ። እዞም ተምሃሮ እዚኦም ካብ ክፍሊ ተወሳኺ ጠመተ ክግበረሎምን ተወሳኺ ናይ ትምህርቲ ግዘ ኣብ ዕረፍቲ ወይከዓ ኣብ መወዳእታ እቲ ዕለት ክወሃቦም ምግባርን የድሊ።



**ምዕራፍ 5፡- እንስሳት (23 ክፍለግዘ)**

**ትፅቢት ዝግበረሉ ውፅኢት፡- ተምሃሮ**

- እንስሳት ብመጠን፣ ብዓይነትን ብዝርገሐን ዝፈላለዩ ምዃኖም ምዝራብ፣ ዝህብዎም ፍቕርን ክብርን ምብርህራህን ነፍሳት ንምንታይ ኣዝዮም ዝተፈላለዩ ጉጅለታት እንስሳት ከምዝኾኑ ምግላፅን ይኸእሉ።
- እንታይነት ልውጠተ ቅርጺ ምግላፅ፣ እንታይነት ሙሉእን ጉዳይን ልውጠተ ቅርጺ ምግላፅን ኣብነታት ብሙሉእን ጉድልን ልውጠተ ቅርጺ ዝራብሉ ነፍሳት ምዝራብን ይኸእሉ።
- ሃመማ በረኻ፣ ባርኖስን ቃንጫ ፈሓርን ንወድሰብ ብኸመይ ከምዘጥቅዑ የብርሁን ሚላታት መቆፃፀሪኦም ምግላፅን ይኸእሉ።
- ውሱን ባህርያት ሓበራዊ ነፍሳት ምግላፅን ኣብነታት ሓበራዊ ነፍሳት ምዝብራን ይኸእሉ።
- ግደ ንግስቲ ንህቢ፣ ንጉስ(ዕንዝር) ንህብን ሰራሕተኛታት ኣናህብን ምግላፅ፣ ሚላታት ምርባሕ ንህብን ኣተሓሕዛ ቆፎ ንህብን ምግላፅ፣ ብልሓታት ኣበራብራ መዓርን ዘበናዊ ቆፎ ንህቢ ምስ ባህላዊ ቆፎ ንህቢ ምንፅፃርን ይኸእሉ።
- መርኣያ ዘመናዊ ቆፎ ንህቢ ምስራሕ፣ ባህርይ ሓበራዊ ነፍሳት ምድናቕን ብዛዕባ ሓበራዊ ነፍሳት ንምምርማር ዘለዎም ድሌት ምግላፅን ይኸእሉ።

ደረጃ ብቕዓት	ትሕዝቶ	መበገሲ ሓሳብ ንጥፈታት
<p><b>ተምሃሮ ፡-</b></p> <ul style="list-style-type: none"> <li>• እንስሳት ብመጠን፣ ብዓይነትን ብዝርገሐን ዝፈላለዩ ምዃኖም ምዝራብ ይኸእሉ።</li> <li>• ንእንስሳት ዘለዎም ፍቕርን ኣኸብሮትን ምብራህራህ ይኸእሉ።</li> <li>• ነፍሳት ንምንታይ ኣዝዮም ዝተፈለዩ ጉጅለ እንስሳት ከምዝኾኑ ምግላፅ ይኸእሉ።</li> </ul>	<p><b>5. እንስሳት</b></p> <p><b>5.1. ዝተፈላለዩ ዓይነታት እንስሳት (2 ክፍለ ግዘ)</b></p> <ul style="list-style-type: none"> <li>• እንስሳት እንታይ ዝኣክል ዝተፈላለዩ እየን? (ብመጠን፣ ብዓይነትን ብዝርገሐን)</li> <li>• ንምንታይ እየም ነፍሳት ኣዝዮም ዝተፈለዩ ጉጅለ እንስሳት ኮይኖም?</li> </ul>	<p>ተምሃሮ ስም ኣብ ኢትዮጵያ ናይ ዝነብሩ ሓድሓደ ዝተፈላለዩ እንስሳት ንኸዛረቡ ብምሕታት ኣብ ፀሊም ሰሌዳ ይፅሓፉ።</p> <p>እንስሳት ብዝተፈላለዩ መንገዲ ነዞም ዝስዕቡ ሓዊሱ ዝፈላለዩ ምዃኖም ንተምሃሮ ይገለፀሎም።</p> <ul style="list-style-type: none"> <li>• መጠን - ካብ ኣዝዩ ዓብዪ ናብ ኣዝዩ ንኡሽተይ</li> <li>• ዓይነት - ንእንስሳት መጥበውቲ፣ ተስሓብቲ፣ ዓሳ፣ ኣዕዋፍ፣ ነፍሳት ወዘተ ናብ ዝበሃሉ ጉጅለታት ምምዳብ ይኸእሉ።</li> <li>• ዝርገሐ - ሓድሓደ እንስሳት ኣብ መሬት ይነብሩ፣ ካልኦት መብዛሕትኡ ግዘ ኣብ ኣየር ይነብሩን ሓድሓዲኦም ከዓ ኣብ ውሽጢ ማይ ይነብሩ።</li> </ul> <p>ተምሃሮ ነፍሳት ንምንታይ ኣዝዮም ዝተፈላለዩ ጉጅለታት ከምዝኾኑ ክመያየጡ ኣለዎም። እዙይ ነዞም ዝስዕቡ የጠቓልል፡-</p> <ul style="list-style-type: none"> <li>• ዝነብሩሉ ዝተፈላለዩ መንበሪ ህይወታውያን</li> </ul>

ደረጃ ብቅዓት	ትሕዝቶ	መበገሲ ሓሳብ ንጥፈታት
<ul style="list-style-type: none"> <li>• ልውጥተ ቅርጺ ለውጢ ቅርጺ እንስሳት ኮይኑ ብዙሓት ውሱን ደረጃታት ዘካተተ ምዃኑ ምግላፅ ይኸእሉ።</li> <li>• እንታይነት ሙሉእን ጉዳልን ልውጥተ ቅርጺ ምግላፅ ይኸእሉ።</li> <li>• ብሙሉእን ብጉድልን ልውጥተ ቅርጺ ናይ ዝራብሑ ነፍሳት ኣብነታት ምዝራብ ይኸእሉ።</li> </ul>	<p>5.2. ፀደተ ህይወት ሓድ ሓድ ነፍሳት (4 ክፍለ ግዘ)</p> <ul style="list-style-type: none"> <li>• ልውጥተ ቅርጺ እንታይ እዩ?</li> <li>• ሙሉእን ጉዳልን ልውጥተ ቅርጺ</li> </ul>	<ul style="list-style-type: none"> <li>• ንዝተፈላለዩ ኩነታት ናይ ምልማድ ክእለቶም</li> <li>• ቀልጢፎም ናይ ምርባሕ ክእለቶም</li> </ul> <p>ተምሃሮ ኣብ ሞንጎ ሓድሓድ ነፍሳትን ካልኦት እንስሳት ዘሎ መሰረታዊ ኣፈላላይ ነፍሳት እንትግብዩ ሰውነቶም ሙሉእ በሙሉእ ቅርፁ ስለዝልውጥ ከምዝኾነ የድንቹ። እዚ ከይዲ እዙይ ከፍ ልውጥተ ቅርጺ ይበሃል።</p> <p>ተምሃሮ ልውጥተ ቅርጺ ሙሉእ ወይከፍ ጉዳል ክበሃል ከምዝኸእል የድንቹ።</p> <ul style="list-style-type: none"> <li>• ሙሉእ ልውጥተ ቅርጺ ኣርባዕት ቀንዲ ደረጃታት ማለት እውን እንቁላሊሕ፣ ላርቫ፣ ፑፖን ዓባይን ዘካተተ ሙሉእ ለውጢ ቅርጺ እዩ።</li> <li>• ጉዳል ልውጥተ ቅርጺ ቀስታዊ ምዕባለ ዘለዎን ሰለስተ ደረጃታት ጥራሕ ዘካተተን ንሳቶም እውን እንቁላሊሕ፣ ነይምፍን ዓባይን እዮም። ነይምፍ ብዘይካ ብመጠን ምንኣሰን መንፈር ዘይብሉ ምዃንን ንዓበይቲ ነፍሳት እዩ ዝመስል።</li> </ul> <p>ተምሃሮ እንቁላሊሕ፣ ላርቫ፣ ፑፖን ዕምብላሊዕን ዓርሶም ንኸዕግቡ ይሪኡ ማለት እውን እዚኣቶም ሓድ ዓይነት እንስሳ ከምዝኾኑ ኮይኑ ግና ኣብዚ ፀደተ ህይወት እዚ እንስሳ እቶም ደረጃታት ኣዝዮም ዝተፈላለዩ ምዃኖም ይፈልጡ።</p> <p>ተምሃሮ እዚ ልውጥተ ቅርጺ ሙሉእ ወይከፍ ጉዳል ምዃኑ ምውሳኔ ይኸእሉ።</p> <p>ተምሃሮ እንቁላሊሕ፣ ነይምፍን ዓባይን ድዱዕ ይሪኡን እዚ ልውጥተ ቅርጺ ሙሉእ ወይከፍ ጉዳል ምዃኑ ምውሳኔ ይኸእሉ።</p> <p>ተምሃሮ ካልኦት ኣብነታት ሙሉእን ጉዳልን ልውጥተ ቅርጺ</p>

ደረጃ ብቸኛት	ትሕዝቶ	መበገሲ ሓሳብ ንጥፈታት
<ul style="list-style-type: none"> <li>• ሃመማ በረኻ ንሰብን ንእንሰሳትን ብኸመይ ከመዘጥቅቦ ምግላፅ ይኸእሉ።</li> <li>• ሜላታት መቆፃፀር ሃመማ በረኻ ምግላፅ ይኸእሉ።</li> </ul>	<p>5.3. ሓድሓደ ቁጠባዊ ረብሓ አገደስቲ ነፍሳት (6 ክፍለ ግዘ)</p> <ul style="list-style-type: none"> <li>• ሃመማ በረኻ</li> <li>• መጋየሽቲ ሕማማት</li> <li>• አገባባት መቆፃፀር</li> </ul>	<p>እንተሃልዮም ምምርማር ይኸእሉ። ተምሃሮ አብ ዝተፈላለዩ ደረጃ ዝርከቡ መርእያታት ተዋሃቡዎም ተፈጥሮ ልውጠተ ቅርፂ ምውሳን ይኸእሉ። ንአብነት አምበጣ።</p> <p>ተምሃሮ አድላይነት ዓብዪ ቁጠባዊ ረብሓ ሓድሓደ ነፍሳት የድንቹ ሓድሓዲኦም ጎዳእቲ እንትኾኑ እቶም ካልኦት ከዓ ጠቐምቲ እዮም።</p> <p>አብዚ ርእሲ እዙይ ተምሃሮ አብዞም ብዝተፈላለዩ መንገዲ ጎዳእቲ ዝኾኑ ሰለስተ ነፍሳት አዕሚቆም ክሪኡ እዮም።</p> <p>ተምሃሮ ሃመማ በረኻ ንኸፍትን ንሰብን ዘጥቅቦ ታህዋስ ከምዝኾነ የድንቹ።</p> <p>ተምሃሮ መጋየሽ ዝብል ቃል ተሰካሚ ሕማም ዘምፅኡ ህይወታውያን ከምዝኾኑ ይርድኡን ነዞም ዝስዕቡ ይፈልጡን።</p> <ul style="list-style-type: none"> <li>• ሃመማ በረኻ አብ ወሰን ቃልይን ገምገም ፍባን ከምዝርከቡ</li> <li>• ሃመማ በረኻ ተሰካሚ ትራይፖኖሶማ ፅግዕተኛ ከምዝኾነ</li> <li>• እዚ ፅግዕተኛ አብ ከፍቲ ናጋና ዝበሃል ሕማም ከምዘስዕብ</li> <li>• እዚ ፅግዕተኛ አብ ሰብ ሕማም ድቃስ ከምዘስዕብ</li> </ul>
<ul style="list-style-type: none"> <li>• ባርኖስ ዘራእቲ ብኸመይ ከምዘጥቅቦ ምግላፅ ይኸእሉ።</li> <li>• ሜላታት መቆፃፀር ባርኖስ ምግላፅ ይኸእሉ።</li> <li>• ቃንጫ ፈሓሪ ምሽላባሕሪ ብኸመይ ከምዘጥቅቦ ምግላፅ ይኸእሉ።</li> <li>• ሜላታት መቆፃፀር ቃንጫ ፈሓሪ ምግላፅ</li> </ul>	<ul style="list-style-type: none"> <li>• ባርኖስ</li> <li>• ብኸመይ ዘራእቲ የጥቅቦ</li> <li>• ሜላታት መቆፃፀር</li> <li>• ቃንጫ ፈሓሪ</li> <li>• ንምሽላ ባሕሪ ብኸመይ የጥቅቦ</li> <li>• ሜላታት መቆፃፀር</li> </ul>	<p>ተምሃሮ ሃመማ በረኻ ንምቁፅፃር ዝሰማምዑ ሜላታት መቆፃፀር ይመያየጡ።</p> <ul style="list-style-type: none"> <li>• በዝሒ ሓመማ በረኻ ንምንካይ አብ ወሰን ውሓዚ ማይ ዝበቆሉ ቆጥቋጥን ሳዕሪ መዕርን ምቹራፅ ወይ ከዓ ምቡቃስ</li> <li>• መዕቆቢ እዞም ታህዋሳያን እዮም ተባሂሎም ናብ ዝፍለጡ ከባብታት ፀረ ነፍሳት ኬሚካላት ምንፃፃፍ</li> </ul>

ደረጃ ብቅዓት	ትሕዝቶ	መበገሲ ሓሳብ ንጥፈታት
<p>ይኸኛል።።</p> <ul style="list-style-type: none"> <li>• ባህርያት ሓበራዊ ነፍሳት ምግላፅ ይኸኛል።።</li> <li>• አብነታት ሓበራዊ ነፍሳት ምዝብራ ይኸኛል።።</li> <li>• አብ አናህብ ግደ ንግስቲ፣ ዕንዝርን ሰራሕተኛታትን ምግላፅ ይኸኛል።።</li> </ul>	<p>5.4. ሓበራዊ ነፍሳት (11 ክፍለ ግዘ)</p> <ul style="list-style-type: none"> <li>• ባህርያት ሓበራዊ ነፍሳት</li> <li>• አናህብን ምርባሕ አናህብን</li> <li>• ንግስቲ፣ ዕንዝር፣ ሰራሕተኛታት</li> </ul>	<ul style="list-style-type: none"> <li>• ናብ እንስሳት ነፍሳት ዘየቐርብ (ዝፀልኦ) ኬሚካል ምንጻግ ተምሃሮ ብዙሕ ቁፅሪ ዘለዎም መኻናት ሃመማ በረኻ ናብቲ ከባቢ ዝኣትዉሉ ሜላ መፅናዕቲ ምክያድ ይኸኛል።። እዞም መኻናት አወዳት ምስ እዘን ኣንስትዮ ይራኸቡ።። ኮይኑ ግና ክፈርያ ኣይኸኛላን ብምኻን ከዓ በዝሒ ሃመማ በረኻ ይንኪ።። ተምሃሮ ነዚ ሜላ ምስ ካልኦት ባህላዊ ሜላታት መቆጻፀሪ ብምንፅጻር ምግምጋም ይኸኛል።።</li> <li>ተምሃሮ ሓድሓደ ሓበራዊ ነፍሳት ብዓብዪ ጉጅለ ወይ ከዓ ብዕስለ ብሓባር ከምዝነብሩን እቲ ዕስለ ንኸነብር መቐሎ ዕዮ ከምዝገብሩን ከድንቐ አለዎም።። ዝተፈላለዩ አባላት ጉጅለ ነፍሳት ዝተፈላለዩ ስራሕ ይሰርሑ።።</li> <li>ተምሃሮ አብነታት ሓበራዊ ነፍሳት ምፍላይ ክኸኛሉ አለዎም።። ንሳቶም እውን ነዞም ዝስዕቡ የጠቓልሉ።።</li> <li>• ፍልሐ</li> <li>• ንህቢ</li> <li>ተምሃሮ ነፍሳት አብ ዓብዪ ሓበራዊ ጉጅለ ብምንባርም ዝረኽቡም ረብሓ ብዝምልከት ይመያየጡ።።</li> <li>ተምሃሮ ንህቢ ንሱብ ዝጠቅም ሓበራዊ ነፍሳት ምኻን ከድንቐ አለዎም።። አናህብ ሰለስተ ዓይነት አባላት ጉጅለ አብዘለውዎ ቆፎ ይነብሩ፡-</li> <li>• ንግስቲ - እንቁላሊሓት ተውድኞ</li> <li>• ንጉስ (ዕንዝር) - ምስ ንግስቲ ይራኸብ</li> <li>• ሰራሕተኛታት - ጥዑም መኣዛ ዘለዎ ፈሳሲ ይእክባ፣ ቅጫ መዓር ይሰርሓ፣ ቆፍ ይሕልዎ</li> <li>ተምሃሮ ብአናህብ ዝተሰረሐ መዓር ምብርባር ዝከኣል ምኻን ኮይኑ ግና ነቲ ዕስለ ዘድሊ እኹል መዓር</li> </ul>

ደረጃ ብቅዓት	ትሕዝቶ	መበገሲ ሓሳብ ንጥፈታት
<ul style="list-style-type: none"> <li>• ሜላታት አረባብሐ ንህብን አተሐሕዛ ቆፎ ንህብን ምግላፅ ይኸክሉ።</li> <li>• ሜላታት አበራብራ መዓር ምብራርህራህ ይኸክሉ።</li> <li>• ዘበናዊ ቆፎ ንህቢ ምስ ባህላዊ ምንፅፃር ይኸክሉ።</li> </ul>	<ul style="list-style-type: none"> <li>• ሜላታት አረባብሐ</li> <li>• አተሐሕዛ ቆፎ ንህቢ</li> <li>• ሜላታት (ቴክኒካት) አበራብራ መዓር</li> <li>• አድላይነት ምርባሕ (ልምዓት) ንህቢ</li> <li>• አድላይነት ምርባሕ (ልምዓት) ንህቢ</li> </ul>	<p>ክግደፍ ከምዘለዎ ከድንቄ አለዎም።</p> <p>ተምሃሮ ቆፎ ንህቢ ከምይ ከምዝተሓዘን መዓር ከመይ ከምዝብርበርን ብዝምለከት ክመያየጡ አለዎም።</p> <p>ንህቢ ዘራብሕ (ዘልምፅ) በዓል ሞያ ዓዲምካ ንተምሃሮ ብዛፅባ ልምዓት ንህቢ የብራህርህሎምን መረኣያ ተጠቒሞም ሓድሓደ ቴክኒካት ከርእዮም ክግበር ክኸክሉ አለዎ።</p> <p>ተምሃሮ ኢኮኖሚያዊ ረብሐ ልምዓት ንህቢ ብመንፅር ፅግያት አዝርእትን ካብ ቆፎ ንህቢ ዝርከብ ምህርትን ብዝምለከት ክመያየጡ አለዎም። እዞም ዝስዕቡ ብኸመይ ክጠቓሙ ከምዝኸክሉ ክመያየጡ አለዎም።</p> <ul style="list-style-type: none"> <li>• መዓር</li> <li>• ስምዒ</li> <li>• ፅገ</li> <li>• ሓፊስ ፈሳሲ ንግስቲ</li> </ul> <p>ተምሃሮ አናህብ ምግቢ ብዘመላኸት ዳንሲ ብኸመይ ክረዳድኦ ከምዝኸክሉ ብዝምለከት ምይይጥ ምክያድ ክኸክሉ አለዎም።</p>
<ul style="list-style-type: none"> <li>• ዘበናዊ ቆፎ ንህቢ ምስራሕ ይኸክሉ።</li> <li>• ባህርይ ሓበራዊ ነፍሳት ምድናቕ ይኸክሉ።</li> <li>• ብዛፅባ ሓበራዊ ነፍሳት ንምፅራይ ዘለዎም ድሌት ምግላፅ ይኸክሉ።</li> </ul>	<ul style="list-style-type: none"> <li>• ሞዴል ቆፎ ንህቢ ምስራሕ</li> </ul>	<p>ተምሃሮ ሞዴል ቆፎ ንህቢ ክሰርሑ አለዎም።</p> <p>ተምሃሮ አናህብ ብሓደ ምንባር ብምኸክሎም ናይ ምንባር ዕድሎም ከምዝውሰኽ ይመያየጡ።</p> <p>ተምሃሮ ብሕቱ ዝነበር ንህቢ ፅንፀይቲ ካብ መዓር ዝሰርሑ አናህብ ዝፍለ ምኻኑ ፅንፃት ከካይዱ ይኸክሉ እዮም።</p> <p>ተምሃሮ ካልእ መፅናዕቲ ኣብ ካልኦት ሓበራዊ ነፍሳት ከም ፍልሖ ዝበሉ የካይዱን ምስ መዓር ዝሰርሑ አናህብ ምንፅፃር ይኸክሉን።</p>

ደረጃ ብቅዓት	ትሕዝቶ	መበገሲ ሓሳብ ንጥፈታት
<p><b>ምዘና</b></p> <p>መምህር አብዚ ምዕራፍ ዝሰርሑ ስራሕቲ ሕድሕድ ተምሃራይ ብተኸታታሊ ክገምገምን ምስ እዞም ዝሰዕቡ መብርህታት ብመሰረት ደረጃ ብቅዓት ተምሃሮ እቲ ዘዕግብ ደረጃ ብቅዓት ዝሓዙ ምዃኖም ክነፃፀር ኣለዎ።</p> <p><b>ኣብ ዘዕግብ ደረጃ ብቅዓት ዝርከቡ ተምሃሮ</b></p> <p>ዘዕግብ ደረጃ ብቅዓት ዝሰርሑ ተምሃሮ፡-</p> <ul style="list-style-type: none"> <li>• እንስሳት ብመጠን፣ ብዓይነትን ብዝርገሐን ዝተፈላለዩ ምዃኖም ምዝራብን ንእንስሳት ዘለዎም ፍቕርን ክብርን ምብርህራህን ነፍሳት ንምንታይ ኣዝዮም ዝተፈላለዩ ጉጅለታት ከምዝኾኑ ምግላፅን ይኸእሉ።</li> <li>• እንታይነት ውልጠተ ቅርጺ ምግላፅ፣ ሙሉእን ጉዳልን ልውጠተ ቀርጺ ምግላፅን ኣብነታት ብሙሉእን ጉዳልን ልውጠተ ቅርጺ ዝራብሑ ነፍሳት ምዝራብን ይኸእሉ።</li> <li>• ሃመማ በረኻ፣ ባርኖስን ቃንጫ ፈሓርን ብኸመይ ንወድሰብ ከምዘጥቅዑ ምዝራብን ማላታት መቆፃፀሪኦም ምግላፅን ይኸእሉ።</li> <li>• ባህርያት ሓበራዊ ነፍሳት ምግላፅን ኣብነታት ሓበራዊ ነፍሳት ምዝራብን ይኸእሉ።</li> <li>• ግደ ንግስቲ፣ ንጉስን ሰራሕተኛታት ኣናህብን ምግላፅ ይኸእሉ። ማላታት ምርባሕን (ልምዓት) ኣተሓሕዛ ቆፎ ንህብን ምግላፅ ይኸእሉ።</li> <li>• ቴክኒካት ኣበራብራ መዓር ምብርህራህን ዘመናውን ባህላውን ቆፎ ንህቢ ምንፅፃርን ይኸእሉ።</li> <li>• ሞዴል ዘመናዊ ቆፎ ንህቢ ምህናፅ ይኸእሉ።</li> </ul>		<ul style="list-style-type: none"> <li>• ባህርያት ሓበራዊ ነፍሳት ምድናቕን ብዛዕባ ሓበራዊ ነፍሳት ኣዝዮም ንምምርጫ ዘለዎም ድሌት ምግላፅ ይኸእሉ።</li> </ul> <p><b>ልዕሊ ዘዕግብ ደረጃ ብቅዓት ዝርከቡ ተምሃሮ</b></p> <p>ልዕሊ ዘዕግብ ደረጃ ብቅዓት ዝሰርሑ ተምሃሮ ክሸለሙን ዝረኽቡዎ ውፅኢት ክፍለጥን ኣለዎ። ብዝበለፀ ንኸሰርሑን ብዙይ ዓጺቦም ከይተርፉን እውን ምትብባዕ የድሊ።</p> <p><b>ትሕቲ ዘዕግብ ደረጃ ብቅዓት ዝርከቡ ተምሃሮ</b></p> <p>ትሕቲ ዘዕግብ ደረጃ ብቅዓት ዝሰርሑ ተምሃሮ ምስ እቶም ካልኦት ናይቲ ክፍሊ ተምሃሮ ክስተኻኸሉ እንተድኣ ተደልዩ ካልእ ተወሳኺ ሓገዝ ምሃብ የድሊ። እዞም ተምሃሮ እዚኦም ካብ ክፍሊ ተወሳኺ ጠመተ ክግበረሎምን ተወሳኺ ናይ ትምህርቲ ግዘ ኣብ ዕረፍቲ ወይከዓ ኣብ መወዳእታ እቲ ዕለት ክወሃቦም ምግባርን የድሊ።</p>

**ምዕራፍ 6፡-ከበቢና (18 ክፍለ ግዘ)**

**ትፅቢት ዝግበረሉ ውፅኢት፡- ተምሃሮ**

- እንታይነት መንበሪ ህይወታውያ ምግላፅ፣ ንመንበሪ ህይወታውያን ናብ ምድራውን ማያውን መንበሪ ህይወታውያን ምምዳብን ንሕድሕዶም ኣብነታት ምሃብን ይኸእሉ።
- እንታይነት ውልቀሂትን ማሕበረሂትን ምግላፅን ንሕድሕዶም ኣብነታት ምሃብን ይኸእሉ።
- ኣብ ከባቢኦም ዝርከብ ዝነኣሰ መንበሪ ህይወታውያን ምፍላይ፣ ኣብኡ ዝነብሩ ህይወታውያን ይሪኡን ብዛዕባ ዝረኽቡዎ ነገር ሪፖርት ይፅሕፉን።
- ዝርገሐ ኣብ ዝተወሰነ ከባቢ ዝነብሩ ህይወታውያን ንምርኣይ ትርብዒት ይጥቀሙን፣ ማላታት ምእካብን ምዕቃብን መርኣያታት ተኸልታትን እንስሳትን ምብርህራህን መርኣታት ተኸልታትን እንስሳትን ኣኪቦም ምዕቃብን ይኸእሉን።

- ሰንሰለት ምግብን ዝተሓላለኸ ሰንሰለት ምግብን ምስ ተግባራዊ ኣብነታቱ ከብራህርሁ ይኸኸሉ።
- ዝተፈላለዩ ደረጃታት ትሮፒክ ሰንሰለት ምግቢ ምግላፅ፣ ስኢሊ ተጠቐሞም ፒራሚድ ቁፅሪ የብርሀን ትሮፒክ ደረጃታት ኣብ ስኢሊ ፒራሚድ ቁፅሪ ምርኣይ ይኸኸሉን

ደረጃ ብቕዓት	ትሕዝቶ	መበገሲ ኣሳብ ንጥፊታት
<p><b>ተምሃሮ ፡-</b></p> <ul style="list-style-type: none"> <li>• መንበሪ ህይወታውያን ህይወታውያን ዝነብራሉ ቦታ ምዃኑ ምግላፅ ይኸኸሉ።</li> <li>• ንመንበሪ ህይወታውያን ምድራውን ማያውን ኢሎም ምምዳብ ይኸኸሉ።</li> <li>• ኣብነታት ምድራውን ማያውን መንበሪ ህይወታውያን ምዝራብ ይኸኸሉ።</li> <li>• ውልቀሃት ጉጅለ ኣደ ዓይነት ዘርኢ ዘለዎም ህይወታውያን ከምዝኾነ ምግላፅ ይኸኸሉ።</li> <li>• ኣብነታት ውልቀሃት</li> </ul>	<p><b>6. ከበቢና</b></p> <p><b>6.1. መንበሪ ህይወታውያን (3 ክፍለ ግዘ)</b></p> <ul style="list-style-type: none"> <li>• መንበሪ ህይወታውያን እንታይ እዩ?</li> <li>• ማያውን ምድራውን መንበሪ ህይወታውያን</li> <li>• ውልቀ ሃትን ማሕበረሃትን</li> </ul>	<p>ተምሃሮ ተፈጥሮአዊ መንበሪ ህይወታዊ ማለት ህይወታውያን ዝነብርሉ ከምዝኾነ ምርዳእ ክኸኸሉ ኣለዎም። ተምሃሮ ኣብ መንበሪ ህይወታውያን ዝነብር ህይወታዊ ኣብቲ ቦታ ዕውት ኮይኑ ንክነብር ዘኸኸልዎ ፍሉይት ምልምማዳት ምግላፅ የድሊ።</p> <p>ተምሃሮ ኣድሓደ መንበሪ ህይወታውያን ንክንፅሩ ምሕታት። ዝሃብዎ ኣሳብ ኣብ ክልተ ዋና ርእሰታት ምድራውን ማያውን ብምባል ምጉጃል።</p> <p>ተምሃሮ ናብ ሕድሕድ ዝርዝር ምውሳኽ እንተድኣ ክኢሎም ኣብ ሕድሕድ ዓይነት መንበሪ ህይወታውያን ንመስርዕ ይህልዎም።</p> <p>ንኣብነት፡-</p> <p>ምድራውን - ሕርሻ ቦታ፣ ፖርክ (መዘናግዒ ቦታ)፣ ምድረ ሳዕሪ፣ብኣግራብ ዝተሸፈነ ዱር፣ ምድረበዳ ወዘተ.</p> <ul style="list-style-type: none"> <li>• ማያዊ - ዝዓቕረ ማይ፣ጉድንድ፣ ፈለግ፣ ሩባ፣ ቃላይ፣ ተፈጥሮአዊ ከውሒ፣ ውቅያኖስ ወዘተ.</li> </ul> <p>ተምሃሮ ኣብ ዝነብርሉ ከባቢ ዝተፈላለዩ ምድራውን ማያውን መንበሪ ህይወታውያን ምፍላይ ክኸኸሉ ኣለዎም።</p> <p>ተምሃሮ ኣብ ዝኾነይኹን መንበሪ ህይወታውያን ብዙሕ ቁፅሪ ዘለዎም ኣደ ዘርኢ ህይወታውያን ብኣባር ከምዝነብሩ ምድናቕ ክኸኸሉ ኣለዎም። ኣብ ኣደ መንበሪ ህይወታውያን ዝነብሩ ኣደ ዘርኢ ዘለዎ እንስሳት</p>

ደረጃ ብቅዓት	ትኩረት	መበገሲ ሓሳብ ንጥፊታት
<p>ክህረቡ ይኸኑ።</p> <ul style="list-style-type: none"> <li>• ማሕበረህግ ጉጅለ ዝተፈላለዩ ዘርኡ ዘለዎም ውልቀህት ዝሓዘ ከምዝኾነ ምግላፅ ይኸኑ።</li> <li>• ኣብነታት ማሕበረህግ ምዝራብ ይኸኑ።</li> </ul>		<p>ውልቀህት ይበሃሉ።</p> <p>ብተመሳሳሊ ኣብ ሓደ መንበሪ ህይወታውያን ዝተፈላለዩ ዘርኡ ዘለዎም ውልቀህታት ኣለዉ። ኣብ ሓደ መንበሪ ህይወታውያን ዝነብሩ ውልቀህታት ሕብረተህት ይበሃሉ።</p> <p>ተምሃሮ ኣብ ዝነብርሉ ከባቢ ኣብ ሓደ መንበሪ ህይወታውያን ዝነብሩ ዘርኡ ህይወታውያን ምፍላይን እዚኣቶም ብኸመይ ምስ ውልቀህታትን ማሕበረህታትን ከምዝዛመዱ ምግላፅ ክኸኑ ኣለዎም።</p> <p>ንኣብነት ኣብ ማይ ጉድጓድ ዓሳ፣ ሃመማ ድራጎን፣ ቁንጨ ማይ (water flea)፣ ተንሳፊፍቲ ተኸልታት (duckweed)።</p> <p>ከምዝስዕብ እውን ምባል ይከኣል፡-</p> <ul style="list-style-type: none"> <li>• ጉድጓድ መንበሪ ህይወታውያን እዩ።</li> <li>• ኣብ መንበሪ ህይወታውያን ውልቀህታት ዓሳ፣ ሃመማ ድራጎን፣ ቁንጨ ማይን ተንሳፊፍቲ ተኸልታትን ይርከቡ።</li> <li>• ኣብ ጉድጓድ ውልቀህታት ተሓዊሶም ማሕበረህት ይምስርቱ</li> </ul> <p>ተምሃሮ ዝተፈላለዩ መንበሪ ህይወታውያን ንምርኣይ ተመሳሳልቲ መልመድታት ክሰርሑ ኣለዎም።</p>
<ul style="list-style-type: none"> <li>• ኣብ ከባቢኦም ኣናእሽተይ መንበሪ ህይወታውያን ምፍላይ ይኸኑ።</li> <li>• ኣብ ኣናእሽተይ</li> </ul>	<p>6.2. መንበሪ ህይወታውያን ምፅናፅ (8 ክፍለ ግዘ)</p> <ul style="list-style-type: none"> <li>• ምዕባብ መንበሪ ህይወታውያን ከባቢና</li> </ul>	<p>ተምሃሮ ንእሽተይ መንበሪ ህይወታውያን (ትኩረት ሓደ ትርብዒት ሜትሮ) ክፈልዩን ከፅንዑን ኣለዎም። ኣብቲ መንበሪ ህይወታውያን ዝርከቡ ህይወታውያን ከፅንዑን ክፍለዩን</p>



ደረጃ ብቅዓት	ትሕዝቶ	መበገሲ ሓሳብ ንጥፈታት
<p>መንበሪ ህይወታውያን ዝነብሩ ህይወታውያን ምፅናዕ ይኸእሉ።</p> <ul style="list-style-type: none"> <li>• እናእሽተይ መንበሪ ህይወታውያንን ኣብኡ ዝነብሩ ህይወታውያንን ብዝምልከት ሪፖርት ምፅሓፍ ይኸእሉ።</li> </ul>	<ul style="list-style-type: none"> <li>• ምጥቃም ትርብዒት</li> </ul>	<p>አለዎም።</p> <p>ተምሃሮ ብዛዕባ ዝረኹብዎ ውፅኢት ሪፖርት ክፅሕፉ አለዎም።</p> <ul style="list-style-type: none"> <li>• መጠን መንበሪ ህይወታውያን</li> <li>• ኩነታት እቲ መንበሪ ህይወታውያን</li> <li>• መጠን ዝተረኸቡን ዝተፈለዩን ዝተፋለለዩ ውልቀሂታት ህይወታውያን</li> <li>• ኣብ ዝኾነ ባህ ዝበሎም ውሱን ባህርይ ርኢቶ ይህቡ ንኣብነት ኣብ ረግረግ ዝኾነ ቦታ ጥራሕ ዝርከቡ ፍሉይት ተኸልታት</li> </ul>
<ul style="list-style-type: none"> <li>• ዝርገሐ ኣብ ሓደ ውሱን መንበሪ ህይወታውያን ዝነብሩ ህይወታውያን ትርብዒት ተጠቒሞም ምግግት ይኸእሉ።</li> </ul>	<ul style="list-style-type: none"> <li>• ምጥቃም ትርብዒት</li> </ul>	<p>ተምሃሮ መብዛሕትኡ ግዘ መንበሪ ህይወታውያን ዓበይትን ሕድሕድ ኣብኡ ዝርከብ ዘርኢ ንምፍላይን መጠን ሕድሕድ ውልቀሂት ንምቕፃር ግዘ ዝወሰድን ከቢድን ከምዝኾነ ክርድኡ ይግባእ።</p> <p>ተምሃሮ እዙይ ብቐሊሉ ከመይ ክሰርሕዎ ከምዝኸእሉ ክሕተቱ ከምዘለዎምን ፅንሰ ሓሳብ ኣወሳስዳ መርኣያ ንምትእትታው ምይይጥ ምክያድ ይከኣል እዩ።</p> <p>ተምሃሮ መርኣያ መብዛሕትኡ ግዘ እንታይ ከምዘሎ ኣጠቓላሊ ስእሊ ዝህበና ከምዝኾነ ክርድኡ ይግባእ።</p> <p>ተምሃሮ ዳህሳስ መንበሪ ህይወታውያን ብኸመይ ከካይዱ ከምዝኸእሉ ምይይጥ ምክያድ ይግባእ። ቅድሚ ምትእትታው ፅንሰ ሓሳብ ትርብዒት ተምሃሮ እኹል ግዘ ተዋሂቡዎም ሓሳቦም ከማዕብሉ ክፍቀደሎም ኣለዎ።</p> <p>ተምሃሮ ኣብ ሓደ ከባቢ መርኣያ ህይወታውያን ንምውሳድ ምናልባት ትርብዒት ከመይ ምጥቃም ክምዝከኣል ንኸግምቱ ክሕተቱ ኣለዎም። ተምሃሮ መርኣያ ብነሱብ ከምዝውሰድን</p>

ደረጃ ብቅዓት	ትሕዝቶ	መበገሲ ሓሳብ ንጥፈታት
<ul style="list-style-type: none"> <li>• ሚላታት ምእካብን ምዕቃብን መርኣያ ተኸልታትን እንስሳትን ምብርሀራህ ይኸኛሉ።</li> </ul>	<ul style="list-style-type: none"> <li>• ምእካብን ምዕቃብን መርኣያታት ተኸልታትን እንስሳትን</li> </ul>	<p>ዝሰማምዑ ቴክኒካት ምስራፅ ከምዝክኣልን የድንቁ።</p> <p>ንሳቶም እውን ነዞም ዝስዕቡ የጠቓልሉ</p> <ul style="list-style-type: none"> <li>• ኣብ እቲ መንበሪ ህይወታውያን ነቲ ትርብዒት ብሃንደበት ምድርባይ</li> <li>• ነቲ መንበሪ ህይወታውያን ናብ መርክቦታት ምምቃልን ቁፅርታት ብነሲብ ብምልዓል ነቶም መርክቦታት ብነሲብ ምምራፅን</li> </ul> <p>ተምሃሮ ኣብ ሓደ ዓብዪ ከባቢ መርኣያ ንምውሳድ ትርብዒት ክጥቀሙ ኣለዎም። እዙይ እውን ነዞም ዝስዕቡ የካትት፡-</p> <ul style="list-style-type: none"> <li>• ብነሲብ ብዝተረኸቡ መርኣያታት ፈተነ ምክያድ</li> <li>• ንኸሉ መንበሪ ህይወታውያን ግምት ንምስራሕ ዝተረኸበ ውፅኢት ምጥቃም</li> <li>• ዝተረኸበ ግምታዊ ውፅኢት ብኸመይ እሙን ክኸውን ከምዝኸኛል ርኢቶኦም ይህቡ</li> </ul> <p>ተምሃሮ ብመሰረት ውፅኢት ዝበርሕዎ ስራሕ ምጥቃም ትርብዒት ኩልግዘ ኣብ መንበሪ ህይወታውያን መርኣያ ህይወታውያን ንምውሳድ ኩልሻዕ ፅቡቕ ሚላ ከምዘይኮ ይግንዘቡ።</p> <p>ኣብ ካልእ ቴክኒክ ከም መስመር ትራንሲክት ኣብ ዝበለ መፅናዕቲ ምክያድ ክኸኛሉ ኣለዎም።</p> <p>ተምሃሮ ኣብ መንበሪ ህይወታውያን ዝተፈላለዩ ቴክኒካት ተጠቒሞም እንስሳት ክእክቡ ከምዝኸኛሉ ክመያየጡ ኣለዎም።</p> <p>ንሳቶም እውን ነዞም ዝስዕቡ ከጠቓልሉ ይኸኛሉ</p> <ul style="list-style-type: none"> <li>• ኣብ ጉድጓድ ዝነብሩ እንስሳት መትሓዘ (pitfall trap)</li> <li>• ፖተር(Potter)</li> </ul>

ደረጃ ብቅዓት	ትሕዝቶ	መበገሲ ሓሳብ ንጥፈታት
<ul style="list-style-type: none"> <li>• መርአያታት ተኸልን እንስሳትን ምእካብ ይኸእሉ።</li> <li>• መርአያታት ተኸልን እንስሳን ምዕቃብ ይኸእሉ።</li> </ul>		<ul style="list-style-type: none"> <li>• መዕረጊ መርቦብ (Sweep net)</li> <li>• መትሓዚ ፅምብላሊፅ መርቦብ ተምሃሮ ሕድሕድ ቴክኒክ ከምይ ምጥቃም ከምዝክኦል ከርእዩ ኣለዎም። ነቶም ዝተፈላለዩ ሚላታት ክግምግሙን ኣብ ትሕቲ ሕድሕዶም ፅቡቕ ዝተጠቐምሉ ኩነታት ክውስኑን ኣለዎም።</li> </ul> <p>ተምሃሮ መርአያታት እንስሳት ንምርካብ ዝተፈላለዩ ቴክኒካት ክጥቀሙ ኣለዎም።</p> <p>ተምሃሮ ንኹሎም እንስሳት ብኸብሪ ከተኣናግድዎም ኣለዎም። እቶም እንስሳት ብቐሊሉ ንምርኣይን ንምስኣልን እንተድኣ ኾይኑ ብዝተኸኣለ መጠን ብቐልጡፍ እንተይተጎድኡ ናብ መንበሪኦም ክምለሱ ኣለዎም። እቶም እንስሳት ከም መርአያ እንድሕር ክቐመጡ ኮይኖም ርህራሄ ብዘለዎ መንገዲ ከም ክሎሮፎርም ዝበለ ኬሚካል ተጠቐምካ ምቕታልን ብቐጥታ ኣብ ከም ፎርማሊን ዝበለ ብፅባፅ ኬሚካል ኣእቲኻ ክዕቀቡ ኣለዎም።</p> <p>ተምሃሮ መርአያታት ተኸልታት ንምእካብ ፅቡቓት ኣብ ዝኾኑ ቴክኒካት ክመያየጡ ኣለዎም። ሓድሓደ ተኸልታት ዋሕዲ ዘለዎንን ሓሓሊፉ ዝርከባን ከምዝኾናን ክስእንዎን ከምዝኸእሉን ኮይኑ ግና ካብ መንበሪ ቦትኣን ክለዓላ ከምዘይብለንን ክግንዘቡ ኣለዎም።</p> <p>ተምሃሮ ሓደ ሙሉእ ተኸሊ ስርዓተ ሱር እንተይተጎድኡ ብጥንቃቄ ካብ መሬት ዘልዕልሉ ሚላ ክምሀዙ ኣለዎም።</p> <p>ዝኾነ ይኹን ሓመድ ክሕፀብን እቲ ተኸሊ ኣብ ፀሓይ ክነቕፅን ኣለዎም።</p>

ደረጃ ብቸኛት	ትሕዝቶ	መበገሲ ሓሳብ ንጥፈታት
<ul style="list-style-type: none"> <li>ብተግባራዊ አብነት ሰንሰለታዊ ረኽቢ ምግቢ ምግላፅ ይኸኛሉ</li> <li>አብ ከባቢአም ዝርከቡ ረኽቢ ምግቢ ህይወታውያን ብምዕዛብ ቀሊል ሰንሰለታዊ ረኽቢ ምግቢ ይሃንፁ።</li> </ul>	<p>6.3. ረኽቢ ምግቢ (5 ክፍለ ግዘ)</p> <ul style="list-style-type: none"> <li>ሰንሰለታዊ ረኽቢ ምግብን ዝተሓላለኹ ምትእስሳር ረኽቢ ምግብን</li> </ul>	<p>ተምሃሮ አብ ሓደ መንበሪ ህይወታውያን ሓድሓደ ህይወታውያን ተኸልታት እንትምገቡ እቶም ካልኣት እንስሳት ከዓ ነንሕድሕዶም ከምዝመጋገቡ ከድንቹ አለዎም። እዚ ሓሳብ እዙይ ሰለንሰለታዊ ረኽቢ ምግቢ ንምፍላጥ ተጠቐምሉ። እዙይ ከዓ ምግቢ ሕድሕድ እንስሳት የርኢ። ተምሃሮ መንበሪ ህይወታውያን እንተፅንፁ ወይ ከዓ አብ ከባቢአም እንታይ ከምዝፍፁም ዝተገዘብዎ መሰረት ገይሮም ቀሊል ሰንሰለታዊ ረኽቢ ምግቢ ክፅሕፉ አለዎም።</p> <p>ንአብነት ቆፅሊ → ላርቫ ፅምብላሊፅ → ዲፍ</p> <p>ሓድሓዲአም ሰንሰለታዊ ረኽቢ ምግቢ አብ ፀሊም ሰሌዳ ይፅሕፉ። ተምሃሮ አብ እቶም ሰንሰለታዊ ረኽቢ ምግብታት ክመያየጡን ሓፈሻዊ አቀማምጦም ክሪኡን አለዎም። ምናልባት ነዞም ዝስዕቡ ክዕዘቡ ይኸኛሉ።</p> <ul style="list-style-type: none"> <li>ሰንሰለታዊ ረኽቢ ምግቢ ኩልሻፅ ካብ ተኸሊ ይጅምር</li> <li>እቲ ተኸሊ ብበላዕቲ ተኸሊ ይብላዕ</li> <li>በላዒ ተኸሊ ብበላዕቲ ስጋ ይብላዕ</li> </ul> <p>ቀሊል አረዳድኣ ሰንሰለታዊ ረኽቢ ምግቢ ይሃንፁን ሓድሓደ ስርዓተ ስያመ የተኣታትዉን። እዙይ እውን ነዞም ዝስዕቡ ሓበሬታታት ከጠቐልል ይኸኛል እዩ።</p> <ul style="list-style-type: none"> <li>ሰንሰለታዊ ረኽቢ ምግቢ ኩልሻፅ ብሓምለዎት ተኸልታት ይጅምር</li> </ul>

ደረጃ ብቅዓት	ትሕዝቶ	መበገሲ ሓሳብ ንጥፈታት
<ul style="list-style-type: none"> <li>ዝተሓላለኸ ረኽቢ ምግቢ ብጭቡጥ ኣብነት ምግላፅ ይኸእሉ።</li> </ul>		<ul style="list-style-type: none"> <li>ሓምለዎት ተኸልታት ምግብን ይሰርሓ። ብምኳኑ ከዓ መምርትቲ ይበሃላ።</li> <li>ፀሓይ ፍልፍል ጉልበት ሰንሰለታዊ ረኽቢ ምግቢ እዩ።</li> <li>ኣብ ሰንሰለታዊ ረኽቢ ምግቢ ዝርከቡ እንስሳት ተጠቀምቲ ይበሃሉ።</li> <li>በላዒ ተኸለ ቀዳማይ ተጠቃሚ ይበሃል።</li> <li>በላዒ ስጋ ካልኣይ ተጠቃሚ ይበሃል።</li> <li>ኣብ ሰንሰለታዊ ረኽቢ ምግቢ ዝርከቡ ቀስቲ “በዙይ ይብላፅ” ንዝብል ዝውክልን ፍሰት ጉልበትን ንጥረ ምግብን እውን ዘርእን እዩ።</li> <li>ሓዘ ተምሃሮ ሓፊሻዊ ኣቀማምጣን ሰንሰለታዊ ረኽቢ ምግብን ምፅሓፍ ክኸእሉ ኣለዎም።</li> <li>መምረቲ → ቀዳማይ ተጠቃሚ → ካልኣይ ተጠቃሚ</li> <li>ተምሃሮ ሰንሰለታዊ ረኽቢ ምግቢ ኩልሻፅ ብሰለስተ ህይወታውያን ጥራሕ ዘይውሰን ምኳኑ ከድንቄ ኣለዎም። ኣብቲ ሰንሰለት ብዙሓት ህይወታውያን እንተድኣ ሃልዮም ሳልሳይ ተጠቀምቲ ንብሎም። ንኣብነት</li> <li>ሳዕሪ→ሓሰኻ መሬት→ ጭንቁራዕ→ንስሪ</li> <li>ተምሃሮ ሳልሳይ ተጠቀምቲ ዘለውዎ ሰንሰለታዊ ረኽቢ ምግብታት ክፅሕፉ ኣለዎም።</li> <li>ተምሃሮ ሰንሰለታዊ ረኽቢ ምግብታት ተዋሂቦምዎም መምረትን ዝተፈላለዩ ተጠቀምትን ንኸፈልዩ ክሕተቱ ኣለዎም።</li> <li>ተምሃሮ ኣብ መንበሪ</li> </ul>

ደረጃ ብቅዓት	ትሕዝቶ	መበገሲ ሓሳብ ንጥፈታት
<ul style="list-style-type: none"> <li>• ዝተፈላለዩ ደረጃታት ሰንሰለታዊ ረኽቢ ምግቢ ምግላፅ ይኸእሉ።</li> </ul>	<ul style="list-style-type: none"> <li>• ደረጃታት ረኽቢ ምግቢ</li> <li>• ፒራሚድ ቁፅርታት</li> <li>• ፒራሚድ ጉልበት</li> </ul>	<p>ህይወታውያን ሓድሓድ ህይወታውያን ምናልባት ኣብ ልዕሊ ሓድ ሰንሰለታዊ ረኽቢ ምግቢ ዝሳተፉ ምዃኖም ምድናቕ ክኸእሉ ኣለዎም። ንኣብነት ካብ ጭንቁራዓት ብተወሰኹ ሓሰኻ ምድሪ እውን ምናልባት ብኣዕዋፍ ይብላዕ ይኸን። ብተመሳሳሊ ጭንቁራዓት ሓሰኻ ምድሪ ካብ ምብላፅ ብተወሰኹ ሕንጊዝዝ እውን ይበልዓ ይኸና። ንተምሃሮ ከምዚኦም ዓይነት ረኽቢ ምግቢ ከመይ ገይርካ ምርኣይ ከምዝከኣል ምሕታትን እዚ ሓሳብ እዙይ ዝተሓላለኸ ምትእስሳር ምግቢ ሕዋስ ክልተ ወይከዓ ካብ ክልተ ንላዕሊ ሰንሰለታዊ ረኽቢ ምግቢ ከምዝኸነ ከም መእተዊ ምጥቃም የድሊ።</p> <p>ተምሃሮ ነዚ ሓበሬታ ኣዛሚዶም ካብ ሰንሰለታዊ ረኽቢ ምግቢ ዝተሓላለኸ ምትእስሳር ምግቢ ክሰርሑ ኣለዎም።</p> <p>ተምሃሮ ዝተሓላለኸ ምትእስሳር ምግቢ ተዋሂቡዎም ብዙሓት ሰንሰለታ ረኽቢ ምግብታት ንምፅሓፍ ክጥቀሙ ኣለዎም።</p> <p>ተምሃሮ መንበሪ ህይወታውያን እንተፅንዑ ዝረኽቡዎ ሓበሬታ ዝተሓላለኸ ምትእስሳር ምግቢ ንምፅሓፍ ክጥቀሙ ኣለዎም።</p> <p>ተምሃሮ ፅንሰ ሓሳብ ደረጃ ረኽቢ ክላለዩ ኣለዎም።</p> <p>ንሳቶም እውን፦</p> <ul style="list-style-type: none"> <li>• 1<sup>ይ</sup> ደረጃ ረኽቢ ምግቢ - ምግቢ መዳለውቲ</li> <li>• 2<sup>ይ</sup> ደረጃ ረኽቢ ምግቢ - ቀዳሞት ተመገብቲ</li> <li>• 3<sup>ይ</sup> ደረጃ ረኽቢ ምግቢ - ካልኣይ ተመገብቲ</li> <li>• 4<sup>ይ</sup> ደረጃ ረኽቢ ምግቢ - ሳልሳይ ተመገብቲ</li> </ul> <p>ተምሃሮ ፅንሰ ሓሳብ ደረጃታት ረኽቢ ምግቢ ኣብ ሰንሰለታዊ</p>

ደረጃ ብቅዓት	ትሕዝቶ	መበገሲ ሓሳብ ንጥፈታት
<ul style="list-style-type: none"> <li>• ስእሊ ተጠቅሞም ፒራሚድ ቁፅርታት ምግላፅ ይኸኛሉ።</li> <li>• ስእሊ ተጠቅሞም ፒራሚድ ጉልበት ምግላፅ ይኸኛሉ።</li>   <li>• ኣብ ስእሊ ፒራሚድ ቁፅርታት ደረጃታት ረኽቢ ምግቢ ከርእዩ ይኸኛሉ።</li> </ul>		<p>ረኽቢ ምግብን ዝተሓላለኸ ምትእስሳር ምግብን ተግባራዊ ይገብሩ።</p> <p>ኣብ ሕድሕድ ደረጃ ሰንሰለታዊ ረኽቢ ምግቢ ኣብ ዘለዉ ቁፅሪ ህይወታውያን ክመያየጡ ኣለዎም።</p> <p>ንኣብነት ቆፅሊ → ላርቫ ፅምብላሊፅ → ዒፍ</p> <ul style="list-style-type: none"> <li>• ኣደ ላርቫ ፅምብላሊፅ ምናልባት ብዙሓት ኣቑፅልቲ ይበልፅ፤ ኣንቲ ዒፍ ምናልባት ብዙሓት ላርቫታት ፅምብላሊፅ ትበልፅ ትኾን። ተምሃሮ ሰንሰለታዊ ረኽቢ ምግቢ እናቐፀለ እንትኸድ ቁፅሪ ሕድሕድም ብሓፈሻ እናነከየ ከምዝኸድ ከድንቄ ኣለዎም። ኣብ ሕድሕድ ረኽቢ ምግቢ ዘሎ ኣንፃራዊ ቁፅሪ ህይወታውያን ከም ፒራሚድ ቁፅሪ ገይርና ክንርእ ንኸእል ኢና። ተምሃሮ ሰንሰለታዊ ረኽቢ ምግብን ዝተሓላለኸ ምትእስሳር ምግብን ዝውክሉ ፒራሚዳት ቁፅሪ ክስሉን ኣብቲ ፒራሚድ ደረጃታት ረኽቢ ምግቢ ምልክት ክገብሩን ኣለዎም።</li> </ul> <p>ተምሃሮ ቅርጺ ፒራሚድ ቁፅርታት ዝተፈላለዩ ዝተሓላለኹ ምትእስሳራት ምግቢ ምናልባት ንምንታይ ዝተፈለየ ከምዝኸውን ክመያየጡ ኣለዎም። ንኣብነት ኣደ ዓብዪ ኦም ምናልባት ንብዙሕ ቁፅሪ ዘለዎም ላርቫታት ፅምብላሊፅ ምናልባት ምግቢ የዳሉ ይኾን። ኣብ ከምዙይ ዓይነት መሰረት ፒራሚድ ቁፅሪ ኣዝዩ ንኡሽተይ ይኾን። ተምሃሮ ግልባጥ ፒራሚድ ቁፅርታት ምናልባት ብኸመይ ክመፅእ ከምዝኸእል ክመያየጡ ኣለዎም።</p>

ደረጃ ብቅዓት	ትሕዝቶ	መበገሲ ሓሳብ ንጥፊታት
		<p>ንኣብነት፡- ሓንቲ ፅጌረዳ ምናልባት ብዙሓት ኣፊድ(aphids) ትቕልብ ትኾን፤ ሕድሕድ ኣፊድ(aphid)ብወገኑ ብዙሕ ቁፅሪ ዘለዎም ባክተርያ ይቕልብ ይኾን።</p> <p>ተምሃሮ መንበሪ ህይወታውያን እንተፅንዑ ካብ ዝረኹብዎ ሓበሬታ ፒራሚዳት ቁፅርታት ክስእሉ ኣለዎም።</p>

**ምዘና**

መምህር ኣብዚ ምዕራፍ ዝሰርሑ ስራሕቲ ሕድሕድ ተምሃራይ ብተኸታታሊ ክግምገምን ምስ እዞም ዝስዕቡ መብርህታት ብመሰረት ደረጃ ብቅዓት ተምሃሮ እቲ ዘዕግብ ደረጃ ብቅዓት ዝሓዙ ምዃኖም ክነፃፀር ኣለዎ።

**ኣብ ዘዕግብ ደረጃ ብቅዓት ዝርከቡ ተምሃሮ**

ዘዕግብ ደረጃ ብቅዓት ዝሰርሑ ተምሃሮ፡-

- እንታይነት መንበሪ ህይወታውያን ምግላፅ ይኸእሉ።
- ንመንበሪ ህይወታውያን ናብ ምድራውን ማያውን ምምዳብን ንሕድሕዶም ኣብነታት ምሃብን ይኸእሉ።
- ኣብ ከባቢኦም ዝርከባ መንበሪ ህይወታውያን ምፍላይ፣ ኣብኡ ዝነብሩ ህይወታውያን ምርኣይን ብዛዕባ ዝረኹብዎ ሪፖርት ምፅሓፍን ይኸእሉ።
- ኣብ መንበሪ ህይወታውያን ዘሎ ዝርገሐ ህይወታውያን ንምግማት ትርብዒት ምጥቃም፣ ሜላታት ኣተኣኻኸባን ኣተዓቓቕባን መርኣያታት ተኸልታትን እንስሳትን ምግላፅን መርኣያታት ትኸልታትን እንስሳትን ምእካብን ምፅቃብን ይኸእሉ።
- ሰንሰለታዊ ረኽቢ ምግብን ዝተሓላለኸ ምትእስሳር ምግብን ብጭቡጥ ኣብነታት ኣደጊፎም ምግላፅን ኣብ ከባቢኦም ዝርከብ ረኽቢ ምግቢ ህይወታውያን ብምፅዓብ ቀሊል ሰንሰለታዊ ምግቢ ክሰርሑን ይኸእሉ።
- ዝተፈላለዩ ደረጃታት ረኽቢ ምግቢ ሰንሰለታዊ ረኽቢ ምግቢ ምግላፅ፣ ስእሊ ተጠቒሞም ፒራሚድ ቁፅርታት ምግላፅን ኣብ ስእሊ ፒራሚድ ቁፅሪ ደረጃታት ረኽቢ ምግቢ ክመላኸቱን ይኸእሉ።

- ባህርያት ሓበሬታ ነፍሳት ምድናቕን ብዛዕባ ሓበሬታ ነፍሳት ኣዝዮም ንምምርማር ዘለዎም ድሌት ምግላፅን ይኸእሉ።

**ልዕሊ ዘዕግብ ደረጃ ብቅዓት ዝርከቡ ተምሃሮ**

ልዕሊ ዘዕግብ ደረጃ ብቅዓት ዝሰርሑ ተምሃሮ ክሸለሙን ዝረኹብዎ ውፅኢት ክፍለጥን ኣለዎ። ብዝበለፀ ንኸሰርሑን ብዙይ ዓጊሶም ከይተርፉን እውን ምትብባዕ የድሊ።

**ትሕቲ ዘዕግብ ደረጃ ብቅዓት ዝርከቡ ተምሃሮ**

ትሕቲ ዘዕግብ ደረጃ ብቅዓት ዝሰርሑ ተምሃሮ ምስ እቶም ካልኦት ናይቲ ክፍሊ ተምሃሮ ክስተኻኸሉ እንተድኣ ተደልዩ ካልእ ተወሳኺ ሓገዝ ምሃብ የድሊ። እዞም ተምሃሮ እዚኦም ካብ ክፍሊ ተወሳኺ ጠመተ ክግበረሎምን ተወሳኺ ናይ ትምህርቲ ግዘ ኣብ ዕረፍቲ ወይከዓ ኣብ መወዳእታ እቲ ዕለት ክወሃቦምን ምግባር የድሊ።