



ስነህይወት

መፅሐፍ ተምሃራይ
8^ይ ክፍለ

ስነህይወት መፅሐፍ ተምሃራይ 8^ይ ክፍለ

ስነህይወት

መፅሐፍ ተምሃራይ
8^ይ ክፍለ



ISBN 978-99944-2-271-5



ሚኒስቴር ትምህርት
ቴ.ዲ.ሲ.ቲ. ዲ.ሞክራሲያዊ ሪፐብሊክ ሲ.ት.ዮ.ድ.ዎ

MOE



ሚኒስቴር ትምህርት
ቴ.ዲ.ሲ.ቲ. ዲ.ሞክራሲያዊ ሪፐብሊክ ሲ.ት.ዮ.ድ.ዎ

ዋጋ: ብር 43.70



ስነህይወት

መፅሐፍ ተምሃራይ
8^ይ ክፍለ.

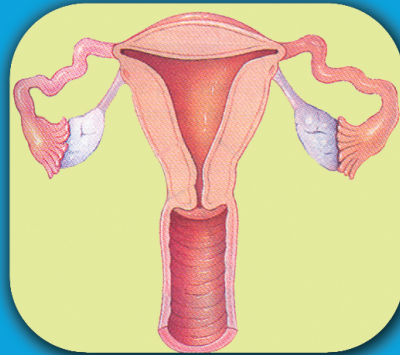

ሚኒስቴር ተምህርት
ፎንዴሳዊ ዲሞክራሲያዊ ሪፐብሊክ ኢትዮጵያ

ነዚ መፅሐፍ ግቡኝ ዝኾነ ክንክንን ካተሓሕዛን ይገበረሱ።



እዚ መፅሐፍ ንብረትን ሃፍትን ቤት ትምህርትኹም ስለዝኾነ ንክይበላሾ፣ ንክይቐደድን ንክይጠፍእን ግቡኝ ኣተሓሕዛ ግበሩሉ።

ተምሃሮ እዚ መፅሐፍ እዚ ንስኻትኩም ምስተምሃርኩምሉ ኣገልግሎቱ ዘብቅዕን ዝድርበን እንተይኮነስ ኣሰርኩም ተኸቲሎም ዝመፁ ተምሃሮ እውን ክመሃሩሉን ክጥቀሙሉን ስለዝገባእ፣ ኣገባብ ኣተሓሕዛ መፅሐፍ ድማ ካብኻትኩም ክመሃሩ ስለዘለዎምን እዞም ዝስዕቡ ሓበሬታታት ክተስተውዕሉን ክትትግብሩን ይግባእ።

- ▲ ኩሉግዘ ናብ ቤት ትምህርቲ መፅሐፍ ሒዝኩም ምምጻእ፣
- ▲ ኣብ ሽፋን ይኹን ኣብ ውሽጢ እዚ መፅሐፍ ዝኾነ ዓይነት ምልክት ወይ ዕሑፍ ዘይምግባርን ዘይምፅሓፍን፣
- ▲ ካብዚ መፅሐፍ ዝኾነ ገፅ ዘይምቐዳድ፣
- ▲ እናተቐባበልኩም እንትትሰርሑ ግቡኝ ጥንቃቄ ምግባር፣
- ▲ ኣብ ቦርሳ ይኹን ኣብ ኢድኩም እንትትሕዙ ከይቐደድን ከይዕፀፍን ምጥንቃቄ።



ስነህይወት

መፅሐፍ ተምሃራይ
8^ይ ክፍለ

ፀሐፍቱ:

ግደይ ጎይትኦም (B.Sc.)

ካሕሳይ ገ/ማርያም (B.Sc., MA)

ገምገምቲ:

አስመላሽ አዳነ (M.Sc.)

አስመላሽ ባራኸ. (B.Sc., MA)

ስላሰ ኣርኣያ (B.Sc., MA)



ሚኒስቴር ትምህርቲ
ፌዴራላዊ ዲሞክራሲያዊ ሪፐብሊክ ኢትዮጵያ



እዚ መፅሐፍ ንፕሮጀክት ምምሕያሽ ፅርዮት ሓፈሻዊ ትምህርቲ (GEQIP) ተባሂሉ ብምትሕብባር ፈንድ መንግስታት ፊንላንድ፣ ጣልያን፣ ኔዘርላንድን እንግሊዝን ከምኡ'ውን ልቓሕ ባንኪ ዓለም ቅፅሪ (IDA Credit No) 4535 – ET ብዝተረኸበ ዝተዋደደ ሓገዝ ብሚኒስቴር ትምህርቲ ፌዴራላዊ ዲሞክራሲያዊ ሪፐብሊክ ኢትዮጵያ ኣብ 2006 ዓ.ም ተሓቲሙ።

© ብሚኒስቴር ትምህርቲ ፌዴራላዊ ዲሞክራሲያዊ ሪፐብሊክ ኢትዮጵያ ኣብ 2006 ዓ.ም (2013 ኣ.ፈ.) ተሓቲሙ። መሰል ሕትመት ብሕጊ ዝተሓለወ እዩ። ኣቐዲሙ ብፅሑፍ ዝተውሃበ ፍቓድ ሚኒስቴር ትምህርቲ እንተዘይሃልዩ ወይ ድማ ብመሰረት ነጋሪት ጋዜጣ ፌዴራላዊ ዲሞክራሲያዊ ሪፐብሊክ ኢትዮጵያ ኣዋጅ ቅፅሪ 410/2004 መሰረት ዝተውሃበ ሕጋዊ ኣፍልጦ (Copyright and Neighbouring Rights Protection) እንተዘይሃልዩ ካብዚ መፅሐፍ ዝተወሰነ ክፋል ወይ ድማ ብምሉእ ክባሃሕ፣ ክውሰድ፣ ብዝኸነ ዓይነት ክመሓላለፍ፣ ወይ ድማ ብኤሌክትሮኒክ መልክዕ ክቕዳሕ፣ ናብ ካሊኦ ግልጋሎት ክውዕል ወዘተ ኣይክኣልን።

ሚኒስቴር ትምህርቲ ፌዴራላዊ ዲሞክራሲያዊ ሪፐብሊክ ኢትዮጵያ ኣብ ምድላውን ሕትመትን እዚ መፅሐፍ ተምሃራይ ብቐጥታ ይኹን ብተዘዋዋሪ መንገዲ ኣበርክቶ ንዝገበሩ ውልቀሰባት፣ ጉጅለታትን ዝተፈላለዩ ትካላትን ብምሉኦም ኣዝዩ ዝለዓለ ምስጋና የቕርብ።

ኣእምሮኣዊ ሃፍቲን ንብረትን ብሰናይ ፍቓድ ሰብ ዋና ዝተውሃበ እዩ። ዝኸነ ይኹን በዓል ዋና ኣእምሮኣዊ ሃፍቲን ንብረትን እዚ መፅሐፍ እዩ ዝብል ሰብ ብግቡእ እንተዘይተሓቢሩን እንተዘይተጠቐሱን ኣብ ከተማ ኣዲስ ኣበባ ፍሉይ መፀውዒ ሽሙ ኣራት ኪሎ ኣብ ዝበሃል ቦታ ንዝርከብ ዋና ቤት ፅሕፈት ሚኒስቴር ትምህርቲ (ቕ.ሳ.መ 1367) ክገልፅ ከምዝግባእ ብኸብሪ ንገልፅ።

ምድላው፣ ምስንዳእን ሕትመትን እዚ መፅሐፍ
STAR EDUCATIONAL BOOKS DISTRIBUTORS Pvt. Ltd.
24/4800, Bharat Ram Road, Daryaganj,
New Delhi – 110002, INDIA
ከምኡ'ውን
ASTER NEGA PUBLISHING ENTERPRISE
P.O. Box 21073
ADDIS ABABA, ETHIOPIA

ምስ ፕሮጀክት ምምሕያሽ ፅርዮት ሓፈሻዊ ትምህርቲ (GEQIP) ዝተኣሰረ ውዕሊ ቅፅሪ
ET-MoE/GEQIP/IDA/ICB/G-07/09A
ISBN 978-99944-2-271-5

ትሕዝቶ

ምዕራፍ 1: ስነህይወትን ቴክኖሎጂን 1



1.1	ስነህይወት ንምልክስ	2
1.2	ኣብ ስነህይወት ስንጥቀመሎም ቴክኖሎጂኣዊ ውልኪታት.....	8
	➤ መጠቓሰሲ ምዕራፍ.....	16
	➤ ስቶታት መጠቓሰሲ ምዕራፍ 1.....	17

ምዕራፍ 2: ስነህይወት ዋህዮ 19



2.1	ምርኣይ ኣደ ዋህዮኣዊ ህይወታውያን.....	20
2.2	ኣደ ዋህዮኣዊ ህይወታውያን.....	23
2.3	ብርክታት ምውዳድ ኣብ በዝሃዋህዮኣዊ ህይወታውያን.....	36
	➤ መጠቓሰሲ ምዕራፍ.....	47
	➤ ስቶታት መጠቓሰሲ ምዕራፍ 2.....	48

ምዕራፍ 3: ስነህይወት ወድሰብን ጥዕናን 51

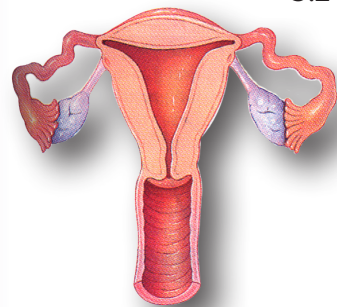

3.1	ስርዓተምርባሕ.....	52
3.2	ኤቶ ኣደ ሺን ኤድስን.....	64
	➤ መጠቓሰሲ ምዕራፍ.....	71
	➤ ስቶታት መጠቓሰሲ ምዕራፍ 3.....	72

ምዕራፍ 4: ተኸልታት 75

4.1 ምድሳው ምግብ ካብ ሓምስዎት ተኸልታት..... 77

4.2 ምዕባዳ ተኸልታት 85

- መጠቓሰሲ ምዕራፍ..... 94
- ሕቶታት መጠቓሰሲ ምዕራፍ 4..... 94

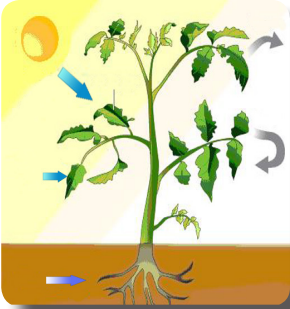

ምዕራፍ 5: እንስሳት 97

5.1 ምርባሕን ክንክንን እንስሳት ሕርሻ..... 98

- መጠቓሰሲ ምዕራፍ..... 113
- ሕቶታት መጠቓሰሲ ምዕራፍ 5..... 115



ምዕራፍ 6: ከባቢና 117

6.1 ስርዓተምህዳር..... 119

6.2 ስነህዳርታዊ ሕብረታት 124

6.3 ፊደካዊ ክፍሳት ስርዓተምህዳር..... 130

- መጠቓሰሲ ምዕራፍ..... 145
- ሕቶታት መጠቓሰሲ ምዕራፍ 6..... 146



ምዕራፍ

1

ስነህይወትን

ቴክኖሎጂን

ኅብዙ ምዕራፍ ትዕቢት ዝግበረሎም ውዕኢታት

ተምሃሮ ነዚ ምዕራፍ ምስተምሃርኩም:-

- ◆ ስነህይወት ኅብ ምዕባስ ሃገር ዘለዎ እጃም ምግባፅ ትክክሎ።
- ◆ ቴክኖሎጂ ኅብ ዕብዩት ስነህይወት ዘለዎ ግደ ምግባፅ ትክክሎ።
- ◆ ኅብ ስነህይወት እንጥቀመሎም ሓድሓደ ውዕኢታት ቴክኖሎጂ ምዘርዘርን ግደ ስራሕ እዞም ቴክኖሎጂኛዊ ውዕኢታት ምዘራብን ትክክሎ።



ቀንዲ ትሕዝቶታት

- 1.1 ስነህይወት ንምዕባስ
- 1.2 ኅብ ስነህይወት እንጥቀመሎም ቴክኖሎጂኛዊ ውዕኢታት

☐ መጠቓለሊ ምዕራፍ

መጻኑዊ

ተምሃሮ ብዛዕባ ትርጉምን ዘፈራትን ስነህይወት፣ ስነህይወታዊ ፍልጠት ዝጥቀሙ ኢንዱስትሪታትን ስነህይወት ምስ ሕብረተሰብ ዘለዎ ርክብን ኣብ ሻውዓይ ክፍሊ ምዕራፍ ሓዲ ትምህርቲ ስነህይወት ተማሂርኩም ኢኹም።

ብተወሳኺ ብዛዕባ ቴክኖሎጂኣዊ ምህዞታትን ረብሓታትን ኣብ ትምህርቲ ስነህይወት ከምዝተምሃርኩም ይፍለጥ። ኣብዚ ምዕራፍ ድማ ስነህይወት ብቐጥታ ይኹን ብተዘዋዋሪ ኣብ ምዕባላ ሃገርና ብኸመይ ዕልዋ ከምዘሕድር ክትፈልዩ፣ ክትመያየጡን ክትገልፁን ትዕቢት ይግበር። ስነህይወት ብዙሓት ቴክኖሎጂኣዊ ውዕኢታት ዝጥቀም እንትኾን ሓድሓዲ ኣብ ስነህይወት እንጥቀመሎም ቴክኖሎጂኣዊ ውዕኢታት ክትመሃሩ ኢኹም።

1.1 ስነህይወት ንምዕባላ



ደረጃ ብቐጥታ ንኡስ ምዕራፍ

ተምሃሮ ነዚ ንኡስ ምዕራፍ ምስተምሃርኩም፡-

- ◆ ስነህይወት ንምዕባላ ሃገርና ብኸመይ እጃሙ ከምዘወፊ ትገልፁ።

ስነህይወት ኣብ ምምሕያሽ መነባብሮ ወድሰብ ከምኡ'ውን ኣብ ክንክንን ቀፃላይ ደሕንነት ከባብን ብዝገወቶ ግደ ኣብ ምዕባላ ሃገርና ቁልፊ ቦታ ዝሕዝ ሳይንስ እዩ። ስነህይወት ኣብ ምዕባላ ሃገርና ዝገወቶ ግደ ቀፂሎም ብዝቐርቡ ንጥፈታት ምዕባላ ክግለፅ ዝክእል እዩ።

ጥዕና ማሕበረሰብ



ስነህይወት ኣብ ጥዕና ማሕበረሰብ ዘለዎ ኣስተዋዕኔ እንታይ እዩ?

ዕቡቕ ኩነታት ጥዕና ኣብ ዘለዎ ማሕበረሰብ ዝነብሩ ህዝብታት ንነዊሕ እዋን ብዘይስግኣት ናይ ምንባር፣ ሕማማት ናይ ምክልኻልን ብዙሕ ናይ ምፍራይን ተክእሎ ኣለዎም።

ስነህይወት መሰረት ኩሎም ንጥፈታት ክንክን ጥዕና እዩ። ኣብ ኩሎም ኣሳልጦታት ክንክን ጥዕና ዝሰልጠኑ ሰብሞያታት ኣብ ምርመራ፣ ምሕካም፣ ምክልኻልን ምቁፅፃርን ሕማማት ይሰርሑ። ኩሎም ዶክተራት፣ ነርስታትን ካልኦት ሰብሞያ ጥዕናን ብዓውደ ትምህርቲ ስነህይወት ዝሰልጠኑ እዮም።

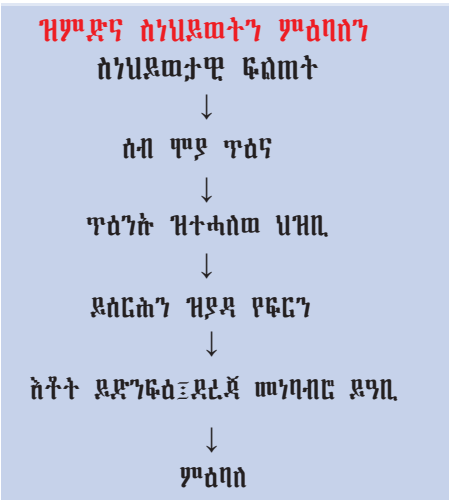

ንጥፈት 1.1



ግደ ስነ-ምግባርን ኣብ ጥዕና

ስነ-ምግባርን ፍልጠት ኣብ ጥዕና ብኸመይ ከምንጥቀመሉ ምምይያጥ።

- 1 ኣብ ኢትዮጵያ ዝሰለጡ ዓይነታት ክንክን ጥዕና እንታይ እዮም?
- 2 ኣብ ከባቢኹም (ማሕበረሰብኩም) ዝወሃቡ ዓይነታት ግልጋሎትን ክንክንን ጥዕና እንታይ እዮም?
- 3 ግደ ስነ-ምግባርን ኣብ ምምሕያሽ ግልጋሎት ጥዕና እንታይ እዩ?

ኣብ መወዳእታ ፀብባብኩም ንክፍሉ ኣቕርቡ።

ሕርሻ



ግደ ስነ-ምግባርን ኣብ ሕርሻ እንታይ' እዩ?

ሕርሻ ኣብ ቁጠባ ኢትዮጵያ ወሳኔ ግደ ይገኛል። ሃገርና ብርክት ዝበሉ ውፅኢታት ሕርሻ ከም ቡን፣ ጥረምረ፣ ዕምባባታትን ፍረምረን ንወፃኢ ዓዲ ብምልኣኽ እቶት ትረክብ። ሕርሻ ኣብ ምፍራይ ዘራእትን ምርባሕ እንስሳትን ብምድሃብ ዝሰርሕ ሞያ እዩ። ምውሳኽ ምህርትን ምምሕያሽ ዕሬት ዘራእትን እንስሳትን ፍልጠት ስነ-ምግባርን ይጠልብ።

ቁልፊ ቃላት

- ✓ ኬሚካላት ሕርሻ፡- ንሕርሻ ዘድልዩ ከም ዘበናዊ ዳኽዳ፣ፀረፃህያይን ፀረባልዕን ዘበሉ ኬሚካላት እዮም።
- ✓ ምረጻ ዘርእ፡- ዘተመረፀ ተደላዩ ባህርይ ዘለዎም ዓልዩታት ዘርእ።
- ✓ ድቓላ፡- ካብ ክልቲኦም ወለዲ ዘበለፀ ባህርይ ዘለዎ እዩ።



ረብሓ ኬሚካላት ሕርሻ እንታይ' እዩ?



ስእሊ 1.1: ኬሚካላት ሕርሻ ዘተጠቐመ ምሽሳባሕሪ

ኬሚካላት ሕርሻ ኣብ ልምዓት ሕርሻ እንጥቀመሉም እዮም። ንሕርሻ ካብ ንጥቀመሉም ቀንዲ ኬሚካላት ሕርሻ ዘበናዊ ዳኽዳታት፣ ፀረፃህያይ፣ ፀረባልዕን ዝመሳሰሉን ይርከቡዎም። ኬሚካላት ሕርሻ መብዛሕትኦም ሕዋስ ክልተ ወይ ልዕሊኡን ኬሚካላት እዮም።

ብፍላይ ምስ ዘመናዊ መሳርሕታት ሕርሻ (ከም ትራክተር፣ ዓፀድት፣ መስኖ ማይ ነፀግቲ ወዘተ...) ኬሚካላት ሕርሻ ኣዋዲድና እንተተጠቐምና ኣብ ምስሳን ምህርቲ ዝገዛዎትዎ ግደ ዝለዓለ እዩ።

ሓረስቶት እክሊን ዘጥቅዑ ነፍሳት ንምቕታል ፀረባልዕ ይጥቀሙ። ይኹንምበር ሓድሓደ ኬሚካላት ሓመድን ማይን ብምምራዝን ዝተወሰኑ እንስሳ ዘገዳም ብምቕታልን ኣብ ከባቢ ጉድኣት ከብዕሑ ይክእሉ እዮም። ስለዚ ኬሚካል ሕርሻ ኣብ ንጥቀመሉ እዋን ሰብሞዶ ክነማክር ይግባእ።

ብዙሓት ሃገራት ኣብ ኬሚካላት ሕርሻ ዓብዩ ቁፅፅር ዮካይዱ እዮም። ኣብ ምግባእን ምጥቃምን ዝተረጋገፁ ኬሚካላት ሕርሻ ፍቓድ መንግስቲ የድሊ። ዘይስራዕ ኣተሓሕዛን ኣጠቓቕማን ኬሚካላት ሕርሻ እንተጋጥምውን መቕጻዕቲ የስዕብ እዩ። ኣብነት ብግቡእ ዘይምክዛን፣ ስም ዘይምፅሓፍ፣ ድሕንነት መሓለዊ ኣቕሑት ዘይምህላው፣ ወዘተ መቕጻዕቲ ዘስዕቡ እዮም።



ምርባሕ ምሩፅ ዘርኢ እንታይ ማለት እዩ?

ምርባሕ ምሩፅ ዘርኢ ተክልታትን እንስሳትን ስነህይወታዊ ፍልጠት ይጠልብ። ተደላዩ ባህርይ ዘለዎም እንስሳት ንኣብነት ብዙሕ ፀባ ዝህቡ፣ ሕማም ናይ ምክልኻል ብቕዓት ዘለዎም፣ ብዙሕ ስጋ ዝህቡ፣ ወዘተ ብምምራፅን ብምርባሕን ቁፅጮ ክበዝሕ ምግባር ይከኣል። ብተመሳሳሊ ኣብ ተክልታትውን ብዙሕ ፍርያት ዝህቡ፣ ተሎ ዝባዕሑ፣ ባህያይን ባልዕን ዝገወሩ፣ ሕማም ዝገወሩ፣ ወዘተ ብምምራፅ ክራብሑ ምግባር ይከኣል።

ምርባሕ ኣብ ተክልታትን እንስሳትን ዝካየድ ዝተመረፀ መውስቦ እዩ። እዚ ድማ ድሌት ወድሰብ ንምምላእ ኣብነት ንምግቢ፣ ንስራሕ፣ ንስፖርት ወይ ንስነፅባቕ ዝበለፀ ግልጋሎት ክህቡ ዝክእሉ ምሩዓት ዘርኢ ንምፍጣር ይሕግዝ።

ምድቓል ኣብ መንጎ ዝተወሰነ ባህርይ ወይ ድማ ዘርኢታት መውስቦ ብምክያድ ድቓላ ዝፍጠረሉ ኣገባብ እዩ። እዚ ዝፍጠር ድቓላ ናይ ክልቲኦም ወለዲ ሕዋስ ባህሪ ዝህልዎ ኮይኑ እዚ ግና ኣብ ኣብ ክልቲኦም ወለዲ ዘሎ ባህሪ ዝበለፀ ይኸውን። ዝፍጠሩ ድቓላታት ብብዙሕ መዳይ ዝሓሸ ፅሬት ዘለዎም እንትኾን ብፍላይ ብዙሕ ምህርቲ ኣብ ምሃብን ዝህልዎም ጥንካረን ዝበለፀ እዩ ምባል ይከኣል።



ንጥፈት 1.2

ምርምር ንጥፈታት ሕርሻ

ብጉጅለ ብምክንያት:-

- 1 ስነህይወት ኣብ ምፍራይ ዘራእቲ፣ ኣሕምልትን ፍረምረን፣ ደርሁን እንቁላሊሕን፣ ከፍትን ፀባን ዘለዎ እጃም እንታይ እዩ?
- 2 ኣብ ከባቢኹም ዝርከቡ ሓረስቶት ንዘራእቶም:-
 - ሀ እንታይ ዓይነት ዱክዲ ከምዝጥቀሙ፣
 - ለ እንታይ ዓይነት ፀረባህያይ ከምዝጥቀሙ፣
 - ሐ እንታይ ዓይነት ፀረባልዕ ከምዝጥቀሙ ብምሕታት ንክፍሊ ኣቕርቡ።
- 3 ረብሓን ሳዕቤንን ምጥቃም ካርቦናዊ ዱክዕን ኬሚካዊ ዱክዕን ብምዝርዛር ንክፍልኹም ተምሃሮ ኣቕርቡ።

ምህርቲ ምግቢ



ግደ ስነ-ምግባርን ኣብ ምህርቲ ምግቢ እንታይ እዩ?

ንምግባር ምግቢ ኣብ ህይወታዎ ያን (ተኸልታትን እንስሳትን) ዝርከብ እዩ። ስነ-ምግባር ደማ ንህይወታዎ ያንን ከይዲ ምድላው ንጥረ ምግባታትን ዘዕንዕ ሳይንስ እዩ። ዝተፈላለዩ ስነ-ምግባር ማለታትን ከይድታትን ብምጥቃም ብዝበለፀ ውዕኢታዊ ዝኾኑ ፍልፍላት ምግቢ ምፍራይ ዘኸእሉና ዝተፈላለዩ ዘበናዊ ኢንዱስትሪታት ምግቢ ኣብ ከባቢ ኣለዉ እዮም። ኣብዚ ብተወሳኺ ስነ-ምግባር ምግባታት ኣብ ምድላው፣ ኣብ ምጉዕግዝን ኣብ ምክኣንን ዕርፍቶም ዝተሓለወ ክኸውንን ከይበላሸዉ ኣብ ምክልኻልን ዝጠቐሙ ኣገባባት ዘስንቑ ሳይንስ እዩ።



ስእሊ 1.2: ዓይነታት ምግቢ

ንጥፈት 1.3



ምይይጥ ብዛዕባ ስነ-ምግባር ኣብ ከይዲ ምስራሕ ምግቢ ዘለዎ ኣስተዋዕኦ።

- ቡብጉጅል ብምዃን ስነ-ምግባር ኣብ ምድላው፣ ምጉዕግዝን ምክኣንን ምግቢ ዘለዎ ኣስተዋዕኦ ብዝምልከት ተመያየጡ።
- ውዕኢት ምይይጥኩም ኣብ ክፍልኹም ኣቕርቡ።

ምምሕያሽ ከባቢ



ግደ ስነ-ምግባርን ኣብ ምምሕያሽ ከባቢ እንታይ እዩ?

ተፈጥሮኣዊ ኩነታት ከባቢኹም እንታይ ይመስል? ኣብ ከባቢኹም ኣብ ዝግበር ዳግመ ግረባን ክንክን ሃፍቲ ተፈጥሮን ትሳተፉዩ? ስነ-ምግባር ኣብ ዙሪያ ህይወታዎ ያን ዝርከቡ ተፈጥሮኣዊ ኩነታት ዘዕንዕን እኹል ግንዛብን ውሕሉል ኣጠቓቕማ ከባብን ንክህሉ ኣብ ምግባር ዝለዓለ ግደ ዘለዎን ሳይንስ እዩ። ትምህርቲ ስነ-ምግባር ከባቢ ኣብ ምምሕያሽን ወድሰብ ምስ ተፈጥሮኣዊ ከባቢኡ ተስማሚዑ ዝነበረሉን ኩነታት ኣብ ምፍጣርን ርኡይ ግደ ኣለዎ። ምዕቃብ፣ ምክንኻንን ዳግም ምሕዋይን ተፈጥሮኣዊ ከባቢ፣ ምክንኻንን እፅዋትን እንስሳት ዘገዳምን ንህልውናና ወሳኒ እዩ። ስነ-ምግባር ንምምሕያሽ ከባብን ወድሰብ ኣብ ከባቢኡ ተመቐይዎ ክነብርን ኣብ ምግባርን ዝለዓለ ግደ ኣለዎ።



ንጥፈት 1.4

ምይይጥ ብዛዕባ ስነህይወት ኣብ ምምሕያሽ ከባቢ ዘለዎ ግደ።

- ☑ ብጉጅለ ብምዃን ስነህይወት ኣብ ምሕላው ድሕንነት እንስሳት ዘገዳም ዘለዎ ኣስተዋፅኦ ተመያየጡ።
- ☑ ከምዞም ዝስዕቡ ዝበሉ ሓደሽቲ ኘሮጀክትታት ልምዓት እንትህነፁ ኣብ ግምት ክኣትዉ ዘለዎም ኩነታት ከባቢ እንታይ እዮም? ብብጉጅለ ብምዃን ተመያየጡ።
- ☑ ግድብ ምህናፅ
- ☑ መስኖታት ምጥቃም
- ☑ ተሽላ ኢንዱስትሪ ኣብ ከተማ

ውዕኢት ምይይጥኩም ብዝምልከት ፀብዓብ ንክፍልኹም ኣቕርቡ።

ተፈጥሮኣዊ ምህርትታት



ግደ ስነህይወት ኣብ ምጥቃም ተፈጥሮኣዊ ምህርትታት (መድሓኒትን መመላኽዒ ኮስመቲክስን) እንታይ እዮ?

ትምህርቲ ስነህይወት ተፈጥሮኣዊ ምህርትታት ንምፍራይ መሰረታዊ ፍልጠት እንረክቡ እዮ። ንኣብነት ከም መድሓኒትን መመላኽዕን (ኮስሞቲክስን) ንምፍራይ፣ ፍልጠት ስነህይወትን ቴክኒካዊ ክእለትን ኣዋዲድና ምጥቃም ኣገዳሲ እዮ። ንኣብነት ተፈጥሮኣዊ ምህርቲ ሓቢ ከም መድሓኒት ይጠቅም እዮ (ስእሊ 1.3 ርአዩ)።

ጣቢፊታ

ተፈጥሮኣዊ ምህርቲ ብህይወታዊዎን ዘምረት ኬሚካላዊ ውህድ ወይ ዓውደኣካል ኮይኑ ብተፈጥሮ ኣብ ከባቢ ደርክብ። እዚ ደማ መብዛሕትኦ ግዘ መድሓኒታት ንምስራሕን ከም ቅብኣት ፀጉሪ፣ ሽቶ (ጨና)፣ መመላኽዕን ዘበሉ ኮስመቲክስ ንምስራሕ ይጠቅም።

ንጥፈት 1.5



ተምሃሮ ምስ ኣባላት ጉጅለኹም ብምዃን ብዛዕባ ቁጠባውን ስነህይወታውን ረብሓ ብመድሓኒትነትን ብመመላኽዕነትን ዝጠቕሙ ተፈጥሮኣዊ ምህርትታት ከባቢኹም ተመያየጡ። ኣብ መወዳእታ ፀብዓብኩም ንክፍሊ ኣቕርቡ።



ስእሊ 1.3: ምድሳው መግባቢት ካብ ተክሊ ሓብ



ተፈጥሮአዊ ምህርት-ታትን ረብሐኦምን እንታይ እዮም?

ኮስመቲክ ዝብል ቃል ብሓፈሻ ንምምሕያሽን ንምምልኻዕን ግዳማዊ ሰውነትና እንጥቀመሎም ነገራት መፀውዒ እዮ። እዚ ከፍ ብምዕራይ፣ ቀለም ብምልካይ፣ ብምልሰላስን ብምምልኻዕን ቆርበት፣ ፀጉሪ፣ ዕፍሪ፣ ከንፈር፣ ዓይኒ፣ ወዘተ ይፍፀም።

እዞም ዝስዕቡ ንመመላኽዒ ንጥቀመሎም ተፈጥሮአዊ ምህርት-ታት እዮም።

- ሒና ፀጉርን ቆርበትን ንምቕላም።
- ሳሱላ ቆርበት ንምቕላም።

ንመድሓኒታት ንጥቀመሎም ከባብያዊ እፅዋት ከፍ፣

- ተክሊ ሓብ- መድሓኒት ሓቢ፣
- እንቆቆ መድሓኒት ሓቢ፣
- መጠረ መድሓኒት ሓብን ጎንደራን፣
- ዳማከሴ፣ ዓውሒ፣ ወዘተ... መድሓኒት ምቹ ንምሕካም ዝጠቕሙ ከም ኣብነት ምጥቃስ ይከኣል።

እዞም ከባብያዊ እፅዋት ብዘበናዊ መንገዒ መድሓኒት ንምቕማም ጠቐምቲ እዮም። ይኹንምበር ብተለምዶ ምጥቃም ግና መጠኖምን ዘስዕብዎ ጉድኣትን ስለዘይፍለጥ ክንጥቀመሎም የብልናን።

ካብ ተክልታትን ካልኦት ተፈጥሮአዊ ምህርት-ታትን ዝዳለዉ ካልኦት ጠቐምቲ ነገራትን ብዝምልከት ከፍ ነዞም ዝስዕቡ ከም ኣብነት ምጥቃስ ይከኣል።።

- | | |
|--|---|
| <input checked="" type="checkbox"/> ጎማ | <input checked="" type="checkbox"/> ዕጣን |
| <input checked="" type="checkbox"/> ማስቲካ | <input checked="" type="checkbox"/> ቀለም |

ንጥፈት 1.6



ዕዮ ጉጅለ

ተምሃሮ ንዝተፈላለዩ ሰባትን ኣብ ከባቢኹም ንዝርከቡ ሰብ ሞያታትን ኣብ ሓለዎ ጥዕና፣ ሕርሻ፣ ምፍራይ ምግቢ፣ ምምሕያሽ ከባብን ተፈጥሮአዊ ምህርት-ታትን ዝጥምት ቃለመሕትት ብምግባር መፅናዕቲ ምስኣካየድኩም ውፅኢት መፅናዕትኹም ንክፍለ ብምቕራብ ተመያየጥሉ።

መልመዲ 1.1

ትክክል ዝኾነ መልሲ ምረፁ።

- 1 ስነህይወት ኣብ ሕርሻ ንምፍራይ _____ ይጠቅም።
 - ሀ ተክልታት ዘጥቅዑ ነፍሳት
 - ለ ልዑል ውፅኢት ዝህቡ እንስሳት
 - ሐ ሕማም ዘስዕቡ ተክልታት
 - መ ባህያይ
- 2 ስነህይወት ንምምሕያሽ _____ ይጠቅም።
 - ሀ ዕሬት ምግብ
 - ለ ምዕቃብ ምግብ
 - ሐ ምክካን ምግብ
 - መ ኩሎም መልሲ እዮም።
- 3 ካብዞም ዝስዕቡ ንምምሕያሽ ከባቢ ጠቓሚ ዝኾነ ስነህይወታዊ ተግባር ኣየናይ እዩ?
 - ሀ ምዕቃብ እዕዋት
 - ለ ምብራስ እንስሳት ዘገዳም
 - ሐ ምብራስ ተፈጥሮኣዊ ነገራት
 - መ ለን ሐን መልሲ እዮም።
- 4 ተደላዩ ባህሪ እንስሳትን ተክልታትን ንኣረስቶት ኢትዮጵያ ብኸመይ ክባላሕ ይካኣል?
 - ሀ ብምምራፅን ብምርባሕን
 - ለ ብተፈጥሮኣዊ ምርባሕ
 - ሐ ፀረባልዕ ብምጥቃም
 - መ ኩሎም መልሲ እዮም።
- 5 ካብዞም ዝስዕቡ ረብሓ ስነህይወት ዘይኮነ ኣየናይ እዩ?
 - ሀ ምጥቃም ኬሚካላት ሕርሻ
 - ለ ምብራስ ተፈጥሮኣዊ ምህርትታት
 - ሐ ኣገባብ ምጥቃም ፀረባልዕ
 - መ ኩሎም መልሲ እዮም።

1.2 ኣብ ስነህይወት እንጥቀመሎም ቴክኖሎጂኣዊ ውፅኢታት



ደረጃታት ብቕዓት ንኡስ ምዕራፍ

ተምሃሮ ነዚ ንኡስ ምዕራፍ ምስተምሃርኩም፡-

- ◆ ግደ ቴክኖሎጂ ኣብ ምዕባለ ስነህይወት ትገልፁ።
- ◆ ኣብ ስነህይወት እንጥቀመሎም እንተንኣሰ ሸውዓተ ቴክኖሎጂኣዊ ውፅኢታት ትዝርዝሩ።
- ◆ ግደ ስራሕ ሓድሓደ ኣብ ስነህይወት እንጥቀመሎም ቴክኖሎጂኣዊ ውፅኢታት ትዛረቡ።

ኣብ ትምህርቲ ስነህይወት እንጥቀመሎም ሓድሓደ ውፅኢታት ቴክኖሎጂ፡

- ማይክሮስኮፕን ሌንስ ኢድን
- ቴርሞሜትር
- ባይዮኩላር
- ስቴቶስኮፕ
- ሲግሞማኖሜትር
- ኢንኩቤተር
- መዝሓሊ (ፍሪጅን) መርግኢ (በረድ መስርሕን)
- ሚዛን

ትምህርቲ ስነህይወት ካብ እዋን ናብ እዋን እናማዕበለን እናዓምቕን ዝመፅእ ዘሎ እንትኸውን ንሓዋሩ'ውን ዝተራቐቐን ዝተማሓዩኹን ውፅኢታት ቴክኖሎጂ እናተጠቐመ ብዝበለፀ ዝዓሙቕን ዝምዕብልን ትምህርቲ እዩ። ምህታትን ውፅኢታትን ንትምህርቲ ስነህይወት ዝጠቐሙ ቴክኖሎጂካዊ መሳርሒታት ብዝዓምቑ ቁፅሪ ስነህይወት እውን ካብ እዋን ናብ እዋን እናማዕበለ ሓደሽቲ ነገራት እናተግሃዱን ክኸዱ ናይ ግድን እዩ። ንስነህይወታዊ መፅናዕትታት ንጥቀመሎም ቁፅሮም ዘይነጻጽ መሳርሒታት ውፅኢታት መካኒካዊ፣ ኤሌክትሪካውን ኤሌክትሮኒካውን ቴክኖሎጂታት ምጥቃስ ይክኣል።

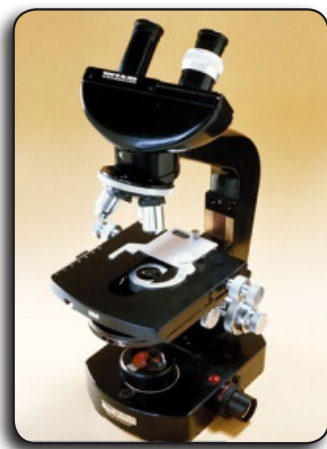

ስእሊ 1.4: ማይክሮስኮፕ



ማይክሮስኮፕ እንታይ እዩ?

ማይክሮስኮፕ ዝብል ቃል ካብ ክልተ ናይ ግሪክ ቃላት ዝመፀ እዩ። ንሓቶም'ውን “ማይክሮ”ን “ስኮፕ”ን እዮም። “ማይክሮ” ማለት ደቂቕ፣ “ስኮፕ” ማለት ድማ ምርኣይ ማለት እዩ። ስለዚ ማይክሮስኮፕ ማለት ደቂቕቲ ነገራት ንምርኣይ ዘክእል መሳርሒ ዝብል ትርጉም ይህልዎ ማለት እዩ።



ንጥፈት 1.7

- 1 ኣብ ሻውዓይ ክፍሊ ስነህይወት ምዕራፍ 2 ዝተመሃርኩምዎ ብምዝኻር ኣብ ስእሊ 1.5 ንዝተስኣለ ስእሊ ማይክሮስኮፕ ክፍልታቱ ፀሓፉ።
- 2 ኣብ መንጎ ማይክሮስኮፕን ሌንስ ኢድን ዘሎ ኣፈላላይ እንታይ እዩ? ብመልክዕ ፀብዓብ ንክፍሊ ኣቕርቡ።

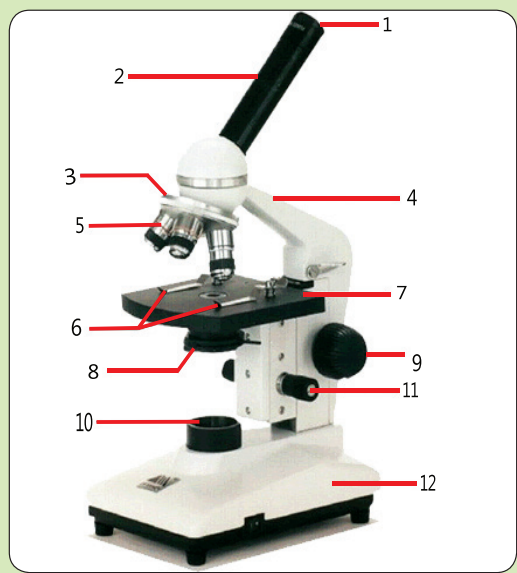

ስእሊ 1.5: ማይክሮስኮፕ



ረብሐ ማይክሮስኮፕ እንታይ እዩ?

ማይክሮስኮፕ ደቀኞቲ ነገራት ኣግዚፉ ብምርኣይ ክፅንዑ ዝገብር መሳርሒ እዩ (ስእሊ 1.5 ርአዩ):: ማይክሮስኮፕ ብዓይንና ክንሪኦም ዘይንክእል ወይከዓ ግልፂ ኮይኖም ዘይረክቡና ብጣዕሚ ደቀኞቲ ነገራት ኣግዚፉን ግልፂ ኮይኖም ንክረክቡና ይገብር:: ኣብ **ስእሊ 1.5** እንሪኦ ዘለና ማይክሮስኮፕ መብዛኡትኡ ግዘ እንጥቀመሉ ዝተለመደ ዓይነት ብርሃናዊ ማይክሮስኮፕ እዩ:: ከምዚኦም ዓይነታት ማይክሮስኮፕ ነገራት ክሳብ 1,000 ግዘ ናይ ምግዛፍ ዓቕሚ ኣለዎም::



ንጥፈት 1.8

ዕላማ:-

ማይክሮስኮፕ ብምጥቃም ነገራት ምርኣይ

ዘድልዩ ነገራት:-

ማይክሮስኮፕ፣ ስላይድ፣ ረቂቕ ሽፋን፣ መንጠብጠቢ፣ ካብ ዕቋር ማይ ዝመፀ መርኣያ

ቅደም ሰዓብ ኣሰራርሓ:-

- 1 ካብቲ ዕቋር ማይ ሓደ ንጣብ ኣብ ስላይድ ግበሩ::
- 2 ቀፂልኩም ብረቂቕ መሸፈኒ ስላይድ ሸፍንዎ፣ ዓፍራ ኣየር ክይፍጠር ጥንቃቕ ግበሩ::
- 3 ነቲ ዘዳለኹም ስላይድ ኣብቲ መድረኽ ማይክሮስኮፕ ኣመዓራሪኹም ኣቕምጡዎ::
- 4 መጠን ብርሃን ብምስትክኻል ፈለማ ቦቲ ትሑት ክእለት ምግዛፍ ዘለዎ ቀራፂ ምስሊ ሌንስ፣ ቀፂልኩም ድማ ቡቶም ዝለዓሉ ንምርኣይ ፈትኑ::
- 5 እንታይ ተዓዚብኩም? ዝንቀሳቕሱ ደቀኞቲ ህይወታውያን ኣለውዶ? ዝረክኹምዎ ነገር ብምስኣል ፀብዓብ ኣቕርቡ::



ስእሊ 1.6: ምጥቃም ማይክሮስኮፕ

ባይኖኩላር



ባይኖኩላር እንታይ እዩ?

ባይኖኩላር ኣብ ርሕቕ ዝበለ ቦታ ዘለዉ ነገራት ንምርኣይ ዝጠቐመና መሳርሒ እዩ። ባይኖኩላር ካብ ክልተ ኣናጃሽተይ ቴሌስኮፕ ዝተሰርሐ ክልተኣዊ መነፅር ኮይኑ ብሓደ መርኣዪ መሳርሒ ዝተታሓሓዘ እዩ። እዚ መሳርሒ ክልተ ኣዲንትና ተጠቒምና ንሪኣሉ እንትኸውን ኣብ ርሕቕ ዝበለ ቦታ ንዘለዉ ነገራት ኣቕሪቡ ንምርኣይ የክእለና።

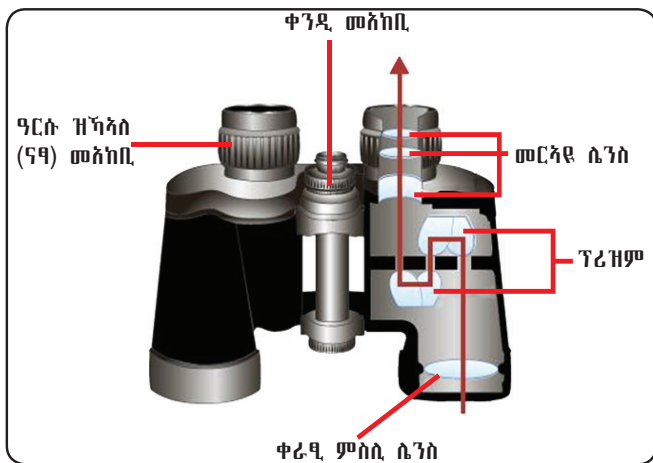

ስእሊ 1.7: ባይኖኩላር

ንጥፈት 1.9



ባይኖኩላር ብምጥቃም ኣብ ርሕቕ ዝበለ ቦታ ዘለዉ ነገራት ንኣብነት ኣዕዋፍ ወይ ካልኦት እንስሳት ምርኣይ።

ዘድልዩ ነገራት፦

ባይኖኩላር

ቅደም ሰዓብ ኣሰራርሓ፦

- 1 ፈለማ ዓይንኹም ጥራሕ ተጠቒምኩም ከባቢኹንም ንምዕዛብን ኣብ ርሕቕ ዝበለ ቦታ ዘለዎ ኣዕዋፍ ወይ ካልኦት እንስሳት ንምርኣይ ፈትኑ።
- 2 ቀዲልኩም ባይኖኩላር ተጠቒምኩም ኣብቲ ከባቢ ዘለዎ ኣዕዋፍ ወይ እንስሳት ርኣዩ።
- 3 መሊስኩም ነቲ ባይኖኩላር ገዲፍኩም ብጥራሕ ዓይንኹም ነተን እንስሳት ንምርኣይ ፈትኑ።

ኣብ መንጎ ብጥራሕ ዓይኒ ምርኣይን ብባይኖኩላር ምርኣይን እንታይ ኣፈላላይ ተዓዚብኩም? ባይኖኩላር ኣብ ምንታይ ረብሓ ምውዓል ይክኣል?

ዝተዓዘብኩምዎ ብመልክዕ ፀብዓብ ኣቕርቡ።

ቴርሞሜትር

እዚ መሳርሒ መጠነረስኒ ነገራት ንምዕቃን ዝጠቐመና ኣገዳሲ መሳርሒ እዩ። “ቴርሞ” ማለት ረስኒ “ሜትር” ማለት ድማ ምዕቃን ኮይኑ መጠነረስኒ ዝዕቀነሉ መሳርሒ ዝብል ትርጉም ይህልዎ።

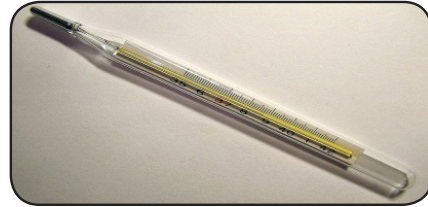

ስእሊ 1.8: ቴርሞሜትር

ንጥፈት 1.10



መጠነረስኒ መርኣያ ማይ ቅድሚ ምውዓዩን ድሕሪ ምውዓዩን ምዕቃን።

ዘድልዩ ነገራት፦

ቴርሞሜትር፣ 70% ኣልኮል፣ ጡጥ፣ ፍልፍል ሙቕት፣ ቢኬርን ማይን

ቅደም ሰዓብ ኣሰራርሓ፦

- 1 ፈለማ ዘይዋዓዩ ማይ ኣብ ቢኬር ግበሩ፤
- 2 ቀጺልኩም ቴርሞሜትር ብምእታው መጠነረስኒ እቲ ዘይዋዓዩ ማይ ዓቕኑ፤ ውዕኢቱ መዝግቡ።
- 3 ብምቕጻል ኣብቲ ቢኬር ንዘሎ ማይ ፍልፍል ሓዊ ተጠቐምኩም ንኣስታት 10 ደቓይቕ ብመጠኑ ክውዒ ግበሩ፤
- 4 ብተመሳሳሊ ኣገባብ ብቴርሞሜትር መጠነረስኒ ዓቕኑ።

መጠነረስኒ ቅድሚ ምውዓይን ድሕሪ ምውዓይን ማይ ክንደይ ኮይኑ?

ኣፈላላይ ክልቲኡ መጠነረስኒ ክንደይ እዩ?

ስቴቶስኮፕ



ስቴቶስኮፕ ንምንታይ ይጠቅም?

ስቴቶስኮፕ ብፍላይ ካብ ልብን ሳምባን ዝፍጠሩ ድምዕታት ንምስማዕ ዝጠቅም መሳርሒ እዩ። ስቴቶስኮፕ ትርግታ ልቢ ንምድማዕ ዝጠቅም መሳርሒ ሕክምና እዩ። ብክልቲኦም ኣእዛን ንምድማዕ ከምዘክእል ኮይኑ ዝተዳለወ እንትኾን ናብ ሕድሕድ እዝኒ ምስ ዝኸይድ መዳመዒ ዝተተሓሓዙ ካብቲ ቫልቭ (ዋና ቱቦ) ዝብገሱ ክልተ ካብ ጎማ ዝተሰርሑን ተክእሎ ምትዕዕፍ ዘለዎምን ቱቦታት ኣለዉዎ። እቲ ዋና ቱቦ (ቫልቭ) ብወገኑ ድማ ምስቲ ናብ ኣፍልቢ ዝግበር መዳመዒ ዝተተሓሓዘ እዩ። እዚ ናብ ኣፍልቢ ዝግበር መዳመዒ ክልተ ዓይነት እዩ። እቲ ሓደ ዓሚቕ ሸሓነ ዝመስል ኣብ ማእኸሉ ነጂል ዘለዎ እንትኾን መሰንገል ኣብ ቆርባት ብዝፈጥሮ ፀቕጢ ዝፍጠር ትሑት ድምዒ ናይ ምስሓብ ክእለት ኣለዎ። እቲ ካልኣ ድማ ዲያፍራም ተባሂሉ ዝፍለጥ ኮይኑ ፀፊሕ ቅርጺ ዘለዎ እዩ። እዚ ልዑል ድምዒ ናይ ምስሓብ ክእለት ዘለዎ እዩ። መብዛሕትኦም ስቴቶስኮፕ ናይ “ሃ” ቅርጺ ኣለዎም።



ስእሊ 1.9: ስቴቶስኮፕ

ቁልፌ ቃላት

- ትርግታ ልቢ፦** ብምስምራርን ብምዘርጋሕን ጭዋዳታት ልቢ ዝፍጠር ህርመት ልቢ ኮይኑ እዚ ድማ ልቢ ናብ ኩሶ ሰውነትና ደም ክተባፅኦ (ክትነፅግ) ይገብር።
- ደፍኢት ደም፦** ደም ካብ ልቢ ናብ ኩሶ ሰውነት ክደፋኑ ወይ ዑደት ደም ክህሱ ዝገብር ደፍኢት (ፀቕጢ)።

ሲግሞሚኖሜትር



ሲግሞሚኖሜትር እንታይ እዩ?

እዚ መሳርሒ ድማ ድፍኢት ደም ንምዕቃን ዝጠቅም ኮይኑ ምስ ስቴቶስኮፕ ብምውዳድ ኣብ ስራሕ ዝውዕል መሳርሒ ሕክምና እዩ።



ስእሊ 1.10: ሲግሞሚኖሜትር

ንጥፈት 1.11



ምዕቃን ትርግታ ልብን ድፍኢት ደምን።

ዘድልዩ ነገራት ስቴቶስኮፕ፣ ሲግሞሚኖሜትር

ኣገባብ፦

- ስቴቶስኮፕን ሲግሞሚኖሜትርን ቀርቡ።
- በብጉጅለ ብምጂን ድፍኢት ደምኩምን ትርግታ ልብኹምን ዓቅኑ።
- ናይ ጉጅለኹም ኣባላት ዓቕን ድፍኢት ደምን ትርግታ ልብን መዘገብኩም ኣነፃፅርዎ።

ኢንኩቤተር



ኢንኩቤተር እንታይ እዩ?

ንሓደ ነገር ኣብ ዝተዳለወን ዝተወሰነን መጠነረስንን መጠነራሕስን ንክፀንሕ ዝገብር መሳርሒ እዩ። ኣብነት፦

- እንቁላሊሓት ብዘበናዊ ኣገባብ ብኢንኩቤተር ይጫጭሑ።
- መፅናዕቲ ዕብዮት ባክተርያ ኢንኩቤተር ብምጥቃም ይካየድ።



ስእሊ 1.11: ኢንኩቤተር

መዝሓሊ (ፍሪጅ)



መዝሓሊ (ፍሪጅ) እንታይ እዩ?

መዝሓሊ ነገራት ኣብ ትሕት ዝበለ ተደላዩ መጠነረስኒ ንክፀንሑ ዝገብርን ምግቢ ወይ ካልኦት ክበላሸዉ ዝክእሉ ነገራት ከይበላሸዉ ንምዕቃብ ዝጠቅምን መሳርሒ እዩ። እዚ መሳርሒ ማይ ናብ በረድ ኣብ ዝቕየረሉ ነጥቢ ብቑሩብ ዲግርታት ልዕል ብምባል ዝሰርሕ እዩ።

መርግኢ ግና ማይ ናብ በረድ ካብ ዝቐየረሉ ነጥቢ ንታሕቲ (ትሕቲ 0°ሴልሻየስ) ካብ ከባቢ ኣሉታ -18° ሴልሻየስ መጠነረስኒ ንነገራት ዝዕቅብ መሳርሒ እዩ።



ስእሲ 1.12: ፍሪጅ



ንጥፈት 1.12

መዝሓሊ (ፍሪጅ)ን መርግኢ (በረድ መስርሕ)ን ምጥቃም

ፍሪጅን መርግኢን ምጥቃምን ረብሕኦም ምርዳእን፤

ዘድልዩ ነገራት፡

ሓዳሽ ዝተሓረደ ዘይተበከለ ሰለስተ ምታር ስጋ፤ ሰለስተ ንላስቲክ መትሓዚ፤ ፍሪጅን መርግኢን፤

ቅደም ሰዓብ ኣሰራርሓ፡

- 1 ሕድሕድ ዝተመተሩ ስጋ ዝተበከለ ከይኸውን ምርግጋፅ ወይ ክበስል ምግባር ኣገዳሲ እዩ።
- 2 ሓደ ምታር ስጋ ካብ ሕድሕድ ላስቲክ ፈላሊኹም ኣቐምጡ።
- 3 ስያመ ምሃብ ኣገዳሲ ስለዝኾነ ሕድሕድ ስጋ 1 መርግኢ፣ 2 ፍሪጅ 3 ስሩዕ ዋዒ (ደገ) ኢልኩም ሰይምዎም።
- 4 ቁፅሪ 1 ካብ መርግኢ፣ ቁፅሪ 2 ካብ ፍሪጅ፣ ቁፅሪ 3 ካብ ሓደ ኩርናዕ እቲ ቤተ ፈተነ ኣቐምጥዎ።
- 5 በብመዓልቱ ንሕድሕዶም ብምጭናው ናብ ቦተኦም ምለስዎም።
- 6 ሓዲኦም ሕማቕ ጨና ክሳብ ዝፈጥሩ በብዕለቱ ምጭናው ቀፅሉ።
- 7 መዓልቲ እናመዘገብኩም ክሳብ ካልኣይ ሕማቕ ዝጨኑ ትረኽቡ ምጭናው ቀፅልሉ።

ሕቶታት፡

- 1 ኣይናይ መርኣያ ንፈላማ እዋን ሕማቕ ጨና ጨኒዩ?
- 2 ቀፂሉ ኣይናይ መርኣያ እዩ ተበኪሉ? ድሕሪ ክንደይ መዓልቲ?
- 3 ኣይናይ መርኣያ እንተይተበከለ ንነዊሕ እዋን ፀኒሑ?
- 4 ካብዚ ውዕኢት እዚ መደምደምታኹም እንታይ እዩ?

ፀብዓብኩም ንክፍሊ ኣቐርቡ።

ሚዛን



ሚዛን እንታይ እዩ?

ሚዛን መጠነካካል ሓደ ነገር ንምዕቃን ዝጠቅም ኮይኑ ብዓይነት ዝተፈላለዩ እዩ። ሚዛን ኣብ ፋብሪካታትን ቤተ ፈተነ፣ መደብራት፣ ወዘተ ንምዕቃን መጠነካካል ይጠቅም። ንምዕቃን ክብደት ወድሰብ ዝጠቐሙ ፍሉይት ናይ ሕክምና ሚዛንንውን ኣለው።



ስእሲ 1.13: ኣብነት ሚዛን

ንጥፈት 1.13

ሚዛን ብምጥቃም መጠነካካል (ክብደት) ምዕቃን



ዘድልዩ ነገራት፦

ሚዛን

ቅደም ሰዓብ ኣሰራርሓ፦

- ነቲ ሚዛን ኣብ ዝተስተኻኸለ ባይታ ኣቐምጥዎ።
- እቲ መጠን ክብደት ሓባሪ ኣብ 0 ክኸውን ግበሩ።
- ጫማን ከቢድ ክዳንን እንተይገበርኩም ናብቲ ሚዛን ደይቡ።
- ካልእ ተምሃራይ ካብ ላዕሊ ብኣንፈት 90° ብምርኣይ ከንብበልኩም ግበሩ።
- ክብደትኩም ምስ ናይ ካልኦት ተምሃሮ ኣነፃፅሩ።

ብጎሲ ኮይንካ ምንባብ ትኽክል ኣይኮነን። ንምንታይ ይመስለኩም?

መልመዲ 1.2

ትኽክል ዝኾነ መልሲ ዝሓዘ ፊደል ምረፁ።

- 1 ስቴቶስኮፕ ንምንታይ ይጠቅም?

<input type="radio"/> ድፍኢት ደም ንምዕቃን	<input type="radio"/> መጠነረስኒ ንምዕቃን
<input type="radio"/> ትርግታ ልቢ ንምስማዕ	<input type="radio"/> ክብደት ንምዕቃን
- 2 ድፍኢት ደም ንምዕቃን ንጥቀመሉ መሳርሒ እንታይ እዩ?

<input type="radio"/> ባይኖኩላር	<input type="radio"/> ሲግሞማኖሜትር
<input type="radio"/> ኢንኩቤተር	<input type="radio"/> ቴርሞሜትር
- 3 መጠነረስኒ ሰውነትና ንምዕቃን ንጥቀመሉ መሳርሒ _____ እዩ።

<input type="radio"/> ኢንኩቤተር	<input type="radio"/> ሚዛን
<input type="radio"/> ቴርሞሜትር	<input type="radio"/> ሲግሞማኖሜትር
- 4 ኢንኩቤተር _____ ንምቁፅፅር ይጠቅም።

<input type="radio"/> መጠነረስኒ	<input type="radio"/> ብርሃን
<input type="radio"/> ፀቕጢ	<input type="radio"/> መልሲ የለን።



መጠቻ ለሊ ምዕራፍ

- ▣ ስነህይወት ንምዕባለ ሃገርና ብመዳይ ጥዕና፣ ሕርሻ፣ ምፍራይ ምግብን ካልኦትን ዝለዓለ ግደ ኣለዎ።
- ▣ ንሕመማት ዝምርምሩ፣ ዝከናኸኑን ዝሕክሙን ሰብሞያ ጥዕና ብስነህይወት ዝሰልጠኑ እዮም።
- ▣ ስነህይወታዊ ፍልጠት ዕርዮትን ምህርትን ዘራእቲ፣ እንስሳትን ውዕኢቶምን ንምውሳኽ ኣድላዩ እዩ።
- ▣ ስነህይወት ትሕዝቶ ንጥረ ምግብታት ኣብ ምምሕያሽ ዝለዓለ ግደ ይጻወት።
- ▣ ስነህይወት ዝተፈላለዩ ኣገባባት ዕቀባ ብምትእትታው ኣብ ክንክን ከባቢ ዝለዓለ ግደ ኣለዎ ።
- ▣ ቴክኖሎጂኣዊ ውዕኢታት ኣብ ምዕባለ ስነህይወት ዝለዓለ ግደ ተጻዊቶም እዮም።
- ▣ ማይክሮስኮፕ ቀንዲ መሳርሒ ስነህይወት እዩ።
- ▣ ኣብ ስነህይወት ንጥቀመሎም ካልኦት ቴክኖሎጂኣዊ ውዕኢታት ከፃ ቴርሞሜትር፣ ፍሪጅ፣ ኢንኩቤተርን ዝመሳሰሉን እዮም።

እዚ ዝስዕብ ፍሎው ቻርት ስነህይወታዊ ፍልጠት ምስ ምዕባለ ብኸመይ ከም ዝተኣሳሰር ዘርኢ እዩ።

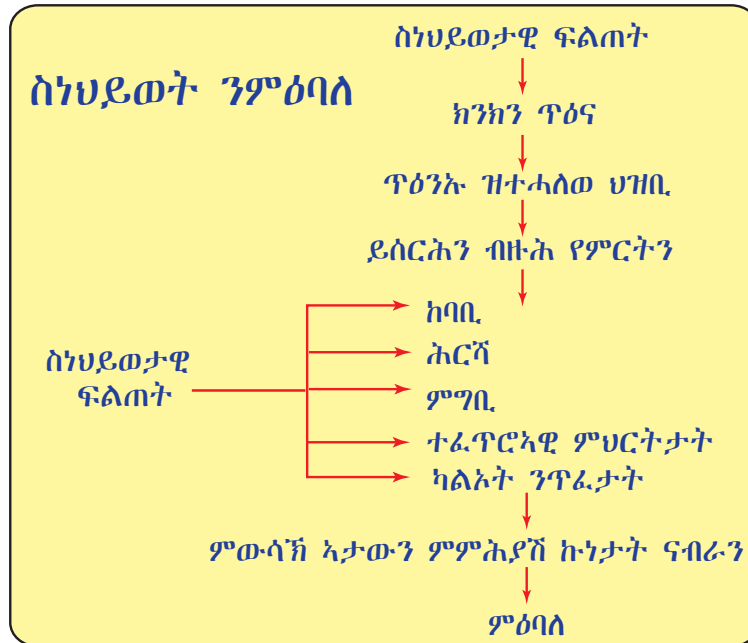

ሰደቓ:- መጠቻ ለሊ ዝተወሰኑ ኣብ ስነህይወት እንጥቀመሎም ውዕኢታት ቴክኖሎጂ

ውዕኢታት ቴክኖሎጂ	ኣብ ስነህይወት ዝህልዎ ረብሓ
ማይክሮስኮፕን ሌንስ ኢድን	ነገራት ኣግዚፍኻ ንምርኣይ
ቴርሞሜትር	መጠነረስኒ ንምዕቃን
ባይዮኩላር	ነገራት ኣብ ርሑቕ ንምርኣይ

ውዕኢታት ቴክኖሎጂ	ኣብ ስነ-ምግባር ዝህልዎ ረብሐ
ስቴቶስኮፕ	ትርጉም ልቢ ንምድማዕ
ሲግኖላይቲክስ	ፀቕጢ ደም ንምዕቃን
ኢንፎርሜሽን	ኣብ ዘድሊ መጠነረስኒ ንምቕማጥ
መዘሓሊ (ፍሪጅ)	ማተሪያላት ዝሓልፉ (0 - 5°ሴ) ክኾኑ ምግባር
መርግኢ (በረድ መስርሒ)	ማተሪያላት ዝሓልፉ (ትሕቲ 0°ሴ) ክኾኑ ምግባር
ሚዛን	መጠነኣካል (ክብደት) ንምዕቃን



መልመዲ መጠቓለሊ ምዕራፍ 1

- 1 ትክክል ዝኾነ መልሲ ዝሓዘ ፊደል ምረፁ።
 - 1 ካብዞም ዝስዕቡ ኣስተዋዕኦ ስነ-ምግባር ኣብ ጥዕና ሕብረተሰብ ዘይኮነ ኣየናይ እዩ?

ሀ ምስልጣን በዓል ሞያ ጥዕና	ሐ ምክልኻል ሕግም
ለ ምፍራይ ዱኻዲ	መ ምፍላጥ ሳዕቤናት ሕግም
 - 2 ፀረባልዕ ኬሚካላት ሕርሻ ንምንታይ ይጠቐሙ?

ሀ ዘራኢቲ ዘጥቅዑ ነፍሳት ንምቕታል
ለ ልሙዕነት ሓመድ ንምውሳኽ
ሐ ባህያይ ንምውጋድ
መ ዕብዮት ተኸልታት ንምቁራፅ
 - 3 ግደ ስነ-ምግባር ኣብ ምምዕባል ክፍሊ ሕርሻ ዝገልፅ ኣየናይ እዩ?

ሀ ምዕቃብ ልሙዕነት መሬት
ለ ምህርቲ ተኸልን እንስሳትን ምውሳኽ
ሐ ውዕኢት ኬሚካላት ሕርሻ ምጥቃም
መ ኩሎም መልሲ እዮም።
 - 4 ኣብ ምፍራይ ምግብ ስነ-ምግባር ፍልጠት ን _____ የድሊ።

ሀ ምፍላይ ትሕዝቶ ንጥረ ምግብታት
ለ ምምሕያሽ ምክዛን ምግብ
ሐ ምውሳኽ ምህርቲ ምግብ
መ ኩሎም መልሲ እዮም።
 - 5 ካብዞም ዝስዕቡ ተፈጥሮኣዊ ምህርቲ ዘይኮነ ኣየናይ እዩ?

ሀ ፕላስቲክ	ሐ ሃሪ
ለ ዘይቲ	መ ጎማ

- 6 ፍልጠትን ትግባረን ስነህይወት ከባቢና _____ ክኸውን ይገብር።
 - ሀ ንምንባር ሰብ ውሑስ **ሐ** ንክትነብረሉ ዘይምቸው
 - ለ ንሰብ ጎዳኢ **መ** ኩሎም መልሲ እዮም
- 7 ተደላዩ ባህሪ ዘለዎም እንስሳትን ተኸልታትን ምርባሕ _____ ይበሃል።
 - ሀ ተፈጥሮአዊ ምርባሕ **ሐ** ምርባሕ ምሩፅ ዘርኢ
 - ለ ውህደት **መ** ምጥቃም ኬሚካላት ሕርሻ
- 8 ንሕብሪ ፀጉሪ ንጥቀመሉ ተፈጥሮአዊ ምህርቲ(ተኸሊ) ኣይናይ እዩ?
 - ሀ ኮሶ **ሐ** ሒና
 - ለ ሳሱላ **መ** መጠረ

II ኣብ ትሕቲ “ሀ” ንዘለዉ መሳርሕታት ቴክኖሎጂ ኣብ ትሕቲ “ለ” ምስ ዘለዉ ስራሕቶም ኣዛምዱ።

- | | <u>“ሀ”</u> | | <u>“ለ”</u> |
|----|------------|---|-------------------------------|
| 9 | ስቴቶስኮፕ | ሀ | ኣብ ዝተወሰነ ርሕቀት ዝርከቡ ነገራት ንምርኣይ |
| 10 | ኢንኩቤተር | ለ | ድፍኢት ደም ንምዕቃን |
| 11 | ቴርሞሜትር | ሐ | ባክተርያ ንምዕባይ |
| 12 | ሲግሞሚሮሜትር | መ | ትርጉታ ልቢ ንምድማፅ |
| 13 | ባይዮኩላር | ሰ | መጠነረስኒ ንምዕቃን |
| | | ሸ | ደቀኞቲ ነገራት ንምርኣይ |

III ነዞም ዝስዕቡ ክፍቲ ቦታታት ብግቡእ ቃላት ምልኡ።

- 14 ክብደት ነገራት ንምዕቃን ዝጠቅም መሳርሒ _____ ይበሃል።
- 15 ቆርበት ንምቕላም ንጥቀመሉ ተፈጥሮአዊ ምህርቲ _____ እዩ።
- 16 ነገራት ብባክተርያ ከይባላሸዉ ንምዕቃብ ዝጠቅም መሳርሒ _____ ይበሃል።
- 17 ንመመላኸዒ እንጥቀመሎም ውዕኢታት _____ ይበሃሉ።
- 18 ስላይድ ዝቕመጡ ኣካል ማይክሮስኮፕ _____ ይበሃል።

IV ነዞም ዝስዕቡ ሕቶታት መልሱ።

- 19 ስነህይወታዊ ፍልጠት ንጥቀመሎም ዓውድታት ምዕባለ እንታይ እዮም?
- 20 ኣስተዋዕኔ ስነህይወት ኣብ ድሕንነት ከባቢና እንታይ እዩ?

ስነህይወት ዋህዮ

ካብዚ ምዕራፍ ትዕቢት ዝግበረሎም ውዕኢታት

ተምሃሮ ነዚ ምዕራፍ ምስተምሃርኩም:-

- ◆ ሴንሲቲቭ ማይክሮስኮፕን ተጠቓምኩም ሓደ ዋህዮኛዊ ህይወታውያን ምዕዛብን ሓደሓደ ሓደ ዋህዮኛዊ ህይወታውያን ምስያምን ትክክሉ።
- ◆ ቅርፍ፣ መንበሪ ህይወታውያን፣ ክእለት ምንቅስቃስ፣ ምርባሕን ፕቕምን ሓደሓደ ሓደ ዋህዮኛዊ ህይወታውያን ምግላፅ ትክክሉ።
- ◆ ዝተፈላለዩ ዓይነታት ዋህዮ፣ ቲሹታት፣ ኣካላትን ስርዓታትን ምስያምን ግደ ስርሖም ምዘራብን ትክክሉ።
- ◆ ህይወታዊ ዝለዓለ ብርኪ ውዳበ ክምዘኻን ምግላፅ ትክክሉ።



ቀንዲ ትሕዝቶታት

- 2.1 ምርኣይ ሓደ ዋህዮኛዊ ህይወታውያን
- 2.2 ሓደ ዋህዮኛዊ ህይወታውያን
- 2.3 ብርክታት ምውዳድ ኣብ በዘሃዋህዮኛዊ ህይወታውያን
- ☐ መጠቓለሊ ምዕራፍ

መጻኑዋ

አብ ምዕራፍ 1 ስነህይወት አብ ምዕባለ ዘለዎ ኣስተዋዕኦ ማለት አብ ጥዕና ማሕበረሰብ፣ ሕርሻ፣ ምፍራይ ምግብ፣ ምጥቃምን ምዕቃብን ከባቢ ዘለዎ ግደ ተማሂርኩም ኢኹም። ዝኾነ ህይወታዊ ካብ ዝነኣሰ ባክተርያ ክሳብ ዝገበየ ዓሳ ነባሪ ካብ ሓደ ወይ ብዙሓት ዋህዮታት ዝተሃነፁ እዮም። መብዛሕትኦም ንህይወታውያን ብህይወት ክነብሩ ዝገብሩዎም ኬሚካዊ ምብልፅላዓት (ተግባራት ህንፃቅያ) ኣብ ውሽጢ ዋህዮ ዝካየዱ እዮም።

ኩሎም ህይወታውያን ካብ ዋህዮታት ዝተሃነፁ እዮም። ዋህዮ መሰረታዊ ክፋል ቅርፅን ተግባርን ህይወታውያን እዩ። ዋህዮ ኣብ ኩሎም ከይድታት ህይወት ዝርከብ ዝነኣሰ ክፋል እዩ።

ከም ባክተርያ፣ ኘርቶዞዋ፣ ብዝሕ ዝበሉ ሳባታትን ይስትን ካብ ሓደ ዋህዮ ዝተሃነፁ ህይወታውያን እዮም። ሓድሓደ ሳባታት፣ መብዛሕትኦም ፋንጋይ፣ ተኸልታትን እንስሳትን ከዓ ካብ ብዙሓት ዋህዮታት ዝተሃነፁ ኮይኖም በዝሃዎህዮኣዊ ህይወታውያን ተባሂሎም ይዕውዑ። ኣብ በዝሃዎህዮኣዊ ህይወታውያን ኩሎም ዋህዮታት ተዋዲዶም እናሰርሑ እቲ ህይወታዊ ብህይወት ክነብር ይገብሩዎ።

ሓደ ዓይነት ዝኾኑ ዋህዮታት ብሓባር ኮይኖም ቲሹ ይፈጥሩ። ኩሎም ድማ ሓደ ዓይነት ስራሕ ይሰርሑ። ኣብነት ቲሹ ጭዋዳ ኣብ እንስሳት ንምንቅስቓስ፣ ቲሹ መንግሥቲ ኣብ ተኸልታት ማተርያላት ንምጉዕዓዝ ይጠቓሙ።

ኣብ ዝቕፅል ንኡስ ምዕራፍ ብዛዕባ ዝተፈላለዩ ብጣዕሚ ደቀቕቕትን ብዓይንና ዘይረኣዩን ህይወታውያን ክትማሃሩ ኢኹም። ነዚኦም ንምርኣይ ናይ ግድን ሌንስ ኢድ ወይከዓ ማይክሮስኮፕ ክንጥቀም ኣለና።

2.1 ምርኣይ ሓደ ዋህዮኣዊ ህይወታውያን

ደረጃታት ብቕዓት ንኡስ ምዕራፍ

ተምሃሮ ነዚ ንኡስ ምዕራፍ ምስተምሃርኩም፦

- ◆ ሌንስ ኢድን ማይክሮስኮፕን ተጠቒምኩም ሓደ ዋህዮኣዊ ህይወታውያን ትዕዘቡ ።
- ◆ ኣሜባ፣ ፓራመስቲየም፣ ኢዩግሌና፣ ባክተርያን ይስትን ከም ሓደ ዋህዮኣዊ ህይወታውያን ትሰይሙ ።



ሓደ ዋህዮኣዊ ህይወታውያን ብዓይንኹም ጥራሕ ምርኣይዶ ትኸእሉ?

ሓደ ዋህዮኣዊ ህይወታዊ ዝብል ቃል ዝሕብር ካብ ሓደ ዋህዮ ንዝህነፅ ህይወታዊ እዩ። እዞም ሓደ ዋህዮኣዊ ህይወታውያን ናይ ምምጋብ፣ ምንቅስቓስ፣ ምውጋድ ርስሓት፣ ምርባሕ ወዘተ ክእለት ኣለዎም። ሓደ ዋህዮኣዊ ካብ ዝኾኑ ህይወታውያን ኣሜባ፣ ኢዩግሌና፣ ፓራመስቲየም፣ ባክተርያን ይስትን ይርከቡዎም።

መብዛሕትኦም ሓደ ዋህዮኣዊ ህይወታውያን ኣብ ማይ ዝርከቡ ኮይኖም ኣብ ከም ቃላይ፣ ዕቋር ማይን ሩባን ዝመሳሰሉን ይነብሩ።

መብዛኛውን ጊዜ ብጣዕሚ ደቀኞችን ማይክሮስኮፕውን ስለዝሾኑ ንምርኣዮም ማይክሮስኮፕ ይጠልቡ። ኣሜባን ፓራመስቲየምን ሓዲ ሞላኦታዊ ህይወታውያን እንትኾኑ ካብ ቦታ ናብ ቦታ ስለዝንቀሳቅሱ ብሓፈሻ እንስሳት ዝመስሉ ሓዲ ሞላኦታዊ ህይወታውያን ተባሂሎም ይዕውቡ። ከም ክሎራላ ዝበሉ ሓዲ ሞላኦታዊ ሳባታት ድማ ብውህደብርሃን ምግባም ስለዘዳልዉ ተክልታት ዝመስሉ ሓዲ ሞላኦታዊ ህይወታውያን ተባሂሎም ይዕውቡ። ይኹንምበር ከም ኢዮግሌና ዝመሳሰሉ ሓዲ ሞላኦታዊ ህይወታውያን ልክዕ ከም እንስሳት ይንቀሳቅሱን ይምገቡን ከምኡውን ልክዕ ከም ተክልታት ናይ ባዕሎም ምግቢ ናይ ምድላው ክእለት ኣለዎም። ከምዚኣም ዝበሉ ህይወታውያን ተክልታት እውን ኣይኮኑን፤ እንስሳት እውን ኣይኮኑን።

ኩሎም ካብ ሓዲ ሞላኦ ዝተሃነፁ ህይወታውያን ሓዲ ዓይነት ኣይኮኑን። ብቕርባ፣ ብመጠን፣ ብምንቅስቓሶም፣ ወዘተ ይፈላለዩ እዮም። መጠን ሓዲ ሞላኦታዊ ህይወታውያን ካብ ሓዲ ናብ ሓዲ ይፈላለ እዩ። ካብ ዝነኣሰ ብማእኸላይ ትሕቲ 1 ማይክሮን ገማሲ ዘለዎ ባክተርያ ክሳብ 100 ማይክሮን ገማሲ ዘለዎም ካልኣት ዓበይቲ ፕሮቶዞታት ኣለዉ።

ቁልፊ ቃላት

- ☑ ሓዲ ሞላኦታዊ ህይወታዊ:- ካብ ሓዲ ሞላኦ ፕራክ ዝተሃነፁ ህይወታዊ።
- ☑ ብዝሃሞላኦታዊ ህይወታዊ:- ሓቢሮም ካብ ዘሰርሑ ብዙሓት ሞላኦታት ዝተሃነፁ ህይወታዊ።
- ☑ ቲሹ:- ሓዲ ዓይነት ስራሕ ዘሰርሑ ተመሳሳልቲ ወይ ዝተፈላሰዩ ጉጅታት ሞላኦ ንኣብነት ቲሹ ደም ቀይሕ ሞላኦ ደም፣ ዓዕዳ ሞላኦ ደምን ነሳትሴትን ዝሓዘ እዩ።

ሓበሬታ

ሓዲ ሞላኦታዊ ህይወታውያን ልክዕ ከምቶም ካብ ብዙሕ ሞላኦታት ዝተሃነፁ ህይወታውያን ዝተፈላሰዩ ንጥፈታት ህይወት ዩካደዳ እዮም። ንኣብነት ደዓብዩ፣ ደምገቡ፣ ደትንፍሱ፣ ደራብሑ ወዘተ። ሰውነትና ካብ ትሪፊዮን ሞላኦታት ከምዘህነፅ ሳይንቲስታት ደግሞቱ።



ንጥፈት 2.1

ኣብ ዝተፈላለዩ መርኣያታት ማይ ህይወታውያን ምህላዎምን ዝተዳለዉ ስላይዳት ሓዲ ሞላኦታዊ ህይወታውያንን ምዕናዕ።

ዘድልዩ ነገራት፦

- ☑ ሌንስ ኢድ
- ☑ መርኣያ ማይ (ካብ ዕቋር፣ ቃላይ፣ ሩባ፣ ጉድጓድ፣ ወዘተ)
- ☑ ኮምህውንድ ማይክሮስኮፕ
- ☑ ዝተዳለዉ ስላይዳት ኣሜባ፣ ኢዮግሌና፣ ፓራመስቲየም፣ ባክተርያ፣ ይስትን ሓዲ ሞላኦታዊ ሳባን

ቅደም ስዓብ አሰራርሐ፦

ሀ ሌንስ ኢድ ብምጥቃም ምዕዛብ

- 1 መርኣያታት ማይ ኣብ ክፉት ቢኬራት ኣዳልዉ።
- 2 ሌንስ ኢድ ተጠቐምኩም ህይወታውያን ምህላዎም ነቲ መርኣያ ማይ ርኣይዎ።
- 3 ዝኾነ ዝንቀሳቐስ ነገር ተግዚብኩምዶ?
- 4 ዝረኣኹምዎ ነገር ሰኣልዎ።

ለ ዝተዳለዉ ስላይዳት ምዕዛብ

- 1 ዝተዳለዉ ስላይዳ ኣሜባ ኣብ መድረኽ ማይክሮስኮፕ ኣቐምጡ።
- 2 ቦቲ ትሑት ናይ ምግዛፍ ክእለት ዘለዎ ቀራፂ ምስሊ ሌንስ ተጠቐምኩም ርኣይዎ።
- 3 ክሳብ ሓድሓደ ዋህቶታት እትረኽቡ ኣብቲ መድረኽ ዘሎ ስላይዳ ብምንቅስቓስ ርኣይዎ።
- 4 ማእኸላይን ልዑልን ናይ ምግዛፍ ክእለት ዘለዎም ቀራፂ ምስሊ ሌንስታት ተጠቐምኩም ኣብ ሓደ ዋህቶ ትዕዘቡቲ ኣካይዱ። ዝረኣኹምዎ ሰኣልዎ።
- 5 ዝረኣይኹምዎም ክፍልታት ስሞም ብምፅሓፍ ኣብቲ ስእሊ ኣመልክቱ።
- 6 ቅደም ስዓብ 1 - 5 ዝተሓበሩ ኣሰራርሐታት ተጠቐምኩም ደጊምኩም ዝተዳለዉ ስላይዳት ፓራመስየም፣ ኢዩግሌና፣ ይስትን ባክተርያን ብማይክሮስኮፕ ርኣይዎም።
- 7 ንሕድሕድ ዝረኣኹምዎ ህይወታዊ ስምን ዝተጠቐምኩምዎ መጠን መግዘፍን ምምዘጋብኩም ኣይትረስዑ።

መዘኻኸራ፦ ጠቕላላ ግዝፊ = ግዝፊ መርኣዩ ሌንስ × ግዝፊ ቀራፂ ምስሊ ሌንስ

እዚ ተግባራዊ ፈተነ ምስ ወዳእኹም ዝሰኣልኩምዎም ስእልታት ቀጊሎም ምስ ዘለዉ ስእልታት ኣነፃፅሩዎም (ስእሊ 2.2 ሀ - ስ)።



ስእሊ 2.1: ማይክሮስኮፕ ብምጥቃም ምስክታ ምክደድ

ቁልፊ ቃል

ዝተዳለዉ ስላይዳ (ቀዋሚ ስላይዳ):
 - መርኣያ ንነዊሕ እዋንን ንብዙሕ ግዜን ንኸንጥቀመሉ ዝዳሱ ስላይዳ።

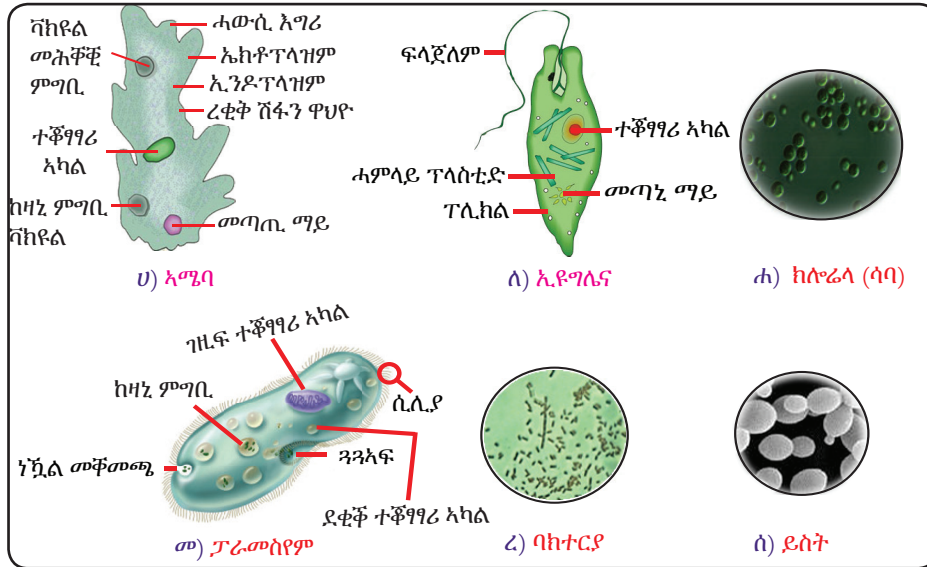

ስእሪ 2.2: ዝተፈላለዩ ሓደ ጥህፍካዊ ህይወታዊ ዓይነታት

መልመዲ 2.1

ዝም ዝስዕቡ ሕቶታት ሓፂር መልሲ ሃቡ።

- 1 ሓደ ጥህፍካዊ ህይወታዊ ዓይነት ተባሂሎም ዝዕውቡ ከመይ ዝበሉ እዮም?
- 2 ብመሰረት ፈተነኹም ኣብ መንጎ ሕድሕድ ሓደ ጥህፍካዊ ህይወታዊ ዓይነት ዘሉ ኣፈላላይን ተመሳሳልነትን ግለፅ።
- 3 ሓደ ጥህፍካዊ ህይወታዊ ዓይነት ዘርዝሩ።

2.2 ሓደ ጥህፍካዊ ህይወታዊ ዓይነት



ደረጃ ብቕዓት ንኡስ ምዕራፍ

ተምሃሮ ነዚ ንኡስ ምዕራፍ ምስተምሃርኩም፡-

- ◆ ክፍለ ኣካላት፣ መንበሪ፣ ኣመጋግባ፣ ኣገባብ ምርባሕን ጥቕምን ኣሚባ፣ ፓራመስየም፣ ኢዩግሌና፣ ባክተርያን ይስትን ትገልፁ።

ኣብ ዝሓለፈ ንኡስ ምዕራፍ ካብ ሓደ ጥህፍ ጥራሕ ዝተሃነፁ ዝተፈላለዩ ዓይነታት ህይወታዊ ዓይነት ከምዝተገኙብኩም ይዝከር። ሓድሓደ ማይክሮስኮፕዊ ዝኾኑ ህይወታዊ ዓይነት ንኣብነት ባክተርያ፣ ኣሚባ፣ ኢዩግሌና፣ ፓራመስየም፣ ይስትን ዝተወሰኑ ሳባታትን ሓደ ጥህፍካዊ ህይወታዊ ዓይነት እዮም።

ተክልታት፣ እንስሳትን መብዛሕትኦም ፋንጋይን ድማ በዝሃዎህኩም እንትኾኑ ካብ ብዙሓት ተዋዲዶም ዝሰርሑ ጥህፍታት ዝተሃነፁ እዮም። መፅናዕቲ ሓደ ጥህፍካዊ ህይወታዊ ዓይነት እዞም ህይወታዊ ዓይነት ብኸመይ ዝተፈላለዩ ንጥፈታት ህይወት ከምዝካይዱ ብግልፂ ዘርኢ እዩ። ብሓፈሻ ሓደ ጥህፍ ዝተፈላለዩ ክፋላት ዝሓዘ እዩ።

መበቕሰ ቃሰ

ፕሮቶዞዎች፡- ካብ ክልተ ናይ ግሪክ ቃላት ዘመፀ እንትኸውን “ፕሮቶ” ማለት ቀዳማይ “ዞዎ” ማለት ድማ እንስሳት ማለት’ዩ።

አሜባ



ዋህዮ አሜባ እንታይ ዓይነት ቅርፂ አለዎ?

አሜባ ሓደ ዋህዮአዊ ህይወታዊ ኮይኑ ብቅረባ ኣብ ማይ ሩባ ክርከብ ይክእል። አሜባ ውሱን ቅርፂ ዮብሉን። እዚ እንስሳ መሰል ሓደ ዋህዮአዊ ህይወታዊ ክምልሙድ ፕሮቶዞዎ እናተበሃለ ይፅዎዕ። አሜባ ፍልይ ዘብሎ ኩነታት ምንቅስቃሱ እዩ። አሜባ ካብ ቦታ ናብ ቦታ ዝንቀሳቅስ ብሓውሲ እግሪ ኣቢሉ እዩ። አሜባ ረቂቕ ሽፋን ዋህዮ፣ ሓፊስ ፈሳሲ፣ ተቕፃፃሪ ኣካል፣ ከዚ ምግብን መጣጢ ማይን ኣለዉዎ።



አሜባ ኣበይ ይነብር?

አሜባ ሓድሓደ ግዜ ዓርሶም ክኢሎም ዝነብሩ እንትኾኑ ሓድሓደ ግዜ ድማ ክም በለፃዊ ልፍንተሂት (ፅግዕተኛ) ኮይኖም ይነብሩ። እዞም ዓርሶም ክኢሎም ዝነብሩ አሜባ ኣብ ዝተፈላለዩ ማዕዘን መንበሪ ይነብሩ። በለፃዊ ልፍንተሂት (ፅግዕተኛ) ዝኾኑ አሜባ ድማ ኣብ ውሽጢ ካልኣት ህይወታዊ ይነብሩ።



አሜባ ብኸመይ ይንቀሳቅስ?

አሜባ ሓፊስ ፈሳሲ ናብቲ ዝንቀሳቅሱ ኣንፈት ብምድፋእ ረቂቕ ሽፋን ዋህዮ ንደገ ውፅእ ክብል ብምግባር ሓውሲ እግሪ ወይ ናይ ሓሶት እግሪ ብምፍጣር ይንቀሳቅስ። ኣብ ውሽጢ ዋህዮ አሜባ ብዝካየድ ማዕበል ፍሰት ሓፊስ ፈሳስን ሓውሲ እግርን ብምጥቃም እቲ ዋህዮ ብሙሉኡ ንቕድሚት ክንቀሳቅስ ይክእል።



አሜባ ብኸመይ ይምገብ?

አሜባ ሓውሲ እግሩ ብምጥቃም ምግቢ ብምውሓጥ ናብ መኽዘን ምግቢ ክኣትው ይገብር (ስእሊ 2.3 ረኣዩ)። አሜባ ምግቢ እንተጋጢሙዎ ሓውሲ እግሩ ክነውሕ ብምግባር ብክልቲኡ ኣንፈት እቲ ምግቢ ውሒጡ ናብ መኽዘን ምግቢ ዮኣትዎ። ብምቕፃል ምግቢ ሒዞ ዘሎ መኽዘን ምግቢ ካብ ሓፊስ ፈሳሲ ምግቢ ዘሕቕቕ ኢንዱስትሪ ተቐቢሎ እቲ ምግቢ ክሓቕቕ ይገብር።

ዝሓቕቕ ምግቢ ብቐሊሉ ካብ መኽዘን ምግቢ ናብ ሓፊስ ፈሳሲ ይሓልፍ። ኣብ ጥቕሚ ዘይዋፃለ ምግቢ ድማ ብረቂቕ ሽፋን ዋህዮ ኣቢሉ ንደገ ይወፅእ።

ቁልፊ ቃላት

- ☑ **ሓውሲ እግሪ:-** ውፅእ ዘበሰ ረቂቕ ሽፋን ዋህዮ ኮይኑ ንምንቅስቃህ ይጠቅም።
- ☑ **ንጥፈታት ህይወት:-** ህይወታዊዎን ዘርእዩዎም ባህርያት ክም ፅብዩት፣ ምንቅስቃስ፣ ምርባሕ፣ ህንጻድቅዶ፣ ግብረ - መልሲ መነቓቓሕ ወዘተ።
- ☑ **በለፃዊ ልፍንተሂት:-** ወይ ፅግዕተኛ - ኣብ ውሽጢ ወይ ደገ መጋደሻ ዝነብር ህይወታዊ ኮይኑ ኣብ መጋደሻ ጉድኣት ዘስዕብ።
- ☑ **ረቂቕ ሽፋን ዋህዮ:-** ሓደ ኣካል ዋህዮ ኮይኑ ማተሪያሳት ናብ ደገን ናብ ውሽጥን ዘስልፍ።
- ☑ **ሓፊስ ፈሳሲ:-** መሰገብገ ዘብል ዓውደ ኣካል ኮይኑ ብረቂቕ ሽፋን ዋህዮ ዝተሸፈነ ክፋል ዋህዮ።
- ☑ **ተቕፃፃሪ ኣካል:-** ኩሎም ንጥፈታት ህይወት ዘቕፃፀር ክፋል ዋህዮ።
- ☑ **ከዚ ምግቢ:-** ዘሓቕቕ ምግቢ ከዚ ንምሓዘ ይጠቅም።
- ☑ **መጣጢ ማይ:-** ትርፌ ማይ ንምውጋድ ይጠቅም።

መበቕሰ ቃሰ

ሲዶፖዳ:- ካብ ክልተ ግሪክ ቃላት ዝመጸ እንተኾነን “ሲዶ” ማለት ሓሶት “ፖዳ” ማለት ከዓ እግሪ እዩ። ስለዚ ሲዶፖዳ ናይ ሓሶት እግሪ ወይ ሓውሲ እግሪ እናተባሃለ እውን ይፅዎ።

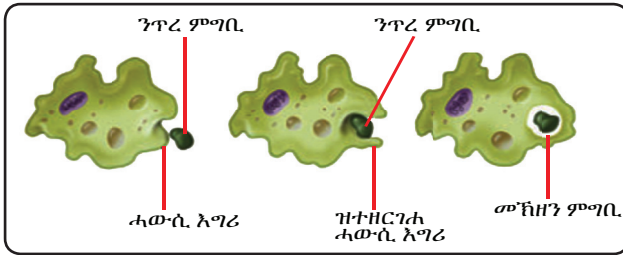

ስእሊ 2.3: ኣሜባ ሓውሲ እግሪ ብምጥቃም እንትምገብ

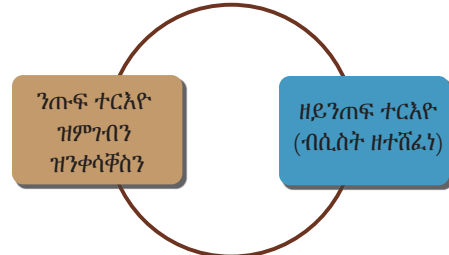

ስእሊ 2.4: ዑደተህይወት ኣሜባ



ኣሜባ ብኸመይ ይራብሐ?

ኣሜባ ብኢያታዊ ኣገባብ ይራብሐ። ኣብ ኩነታት መነባብሮ ማለት ምቛው ወይ ዘይምቛው ኩነታት መሰረት ብምግባር ኣሜባ ክልተ ብርክታት ዑደተህይወት ኣለዎም። እዚ ማለት ዑደተህይወት ኣሜባ ክልተ ክፋላት ዝሓዘ እዩ ማለት እዩ። እቲ ሓደ ንጡፍ ክፋል እንትኸን ኣብዚ እቲ ኣሜባ ናይ ምንቅስቓስን ምምጋብን ኩነታት ዘካይዱሉ እዩ።

እቲ ካልኣዊ ክፋል ድማ ሲስት (ዘይንጡፍ ክፋል) ዝፍጠረሉ እዩ። ኣብዚ እዋን ኣሜባ መክላኸለ ብምግባር እንተይተመገበን እንተይተንቀሳቅሰን ተሓቢኡ ይነብር።

ኣብ እዋን ምቛው ኩነታት ኣሜባ ንጡፍ ኮይኑ ይነብር። ኣብዚ እዋንዚ ኣሜባ ብኢያታዊ ኣገባብ ብካይዲ ክልተኣዊ ምምቕቓል ይራባሕ። እዚ ማለት ሓደ ሞህዮ ኣብ ክልተ ማዕረ ክፋላት ብምምቃል ክልተ ውላድ ሞህዮታት ዝህብ ካይዲ ኢያታዊ ምርባሕ እዩ (ስእሊ 2.5 ርአዩ)።

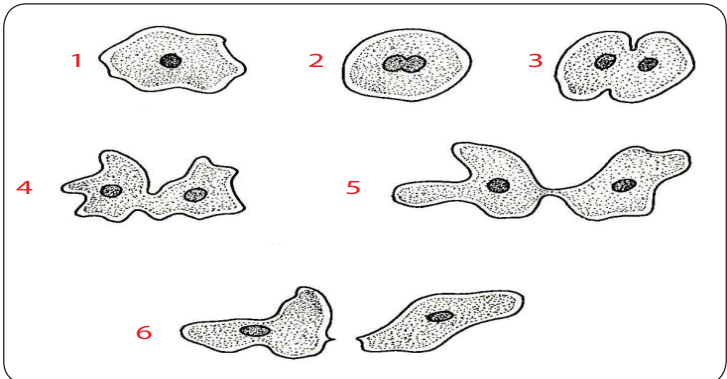

ስእሊ 2.5: ምርባሕ ብካይዲ ክልተኣዊ ምምቕቓል ኣብ ኣሜባ 1) ንክራባሕ ድሰው ዝኾነ ኣሜባ 2) ተቐፃፃሪ ኣካል ምምቕቓል ደጀምር 3) ተቐፃፃሪ ኣካል ኣብ ክልተ ተመቐሱ ሓፊስ ፈሳሲ'ውን ክምቀስ ደጀምር 4ን 5ን) ሓፊስ ፈሳሲ ንክምቀስ ይቀራረብ ኣሎ። 6) ክልተ ሓይሽቲ ኣሜባ ተፈጠሮም።

ዘይምቛው ኩነታት (ንኣብነት ድርቂ፣ ሓያል ቁሪ፣ ወዘተ) እንትኸሰት እቲ ኣሜባ ብረጉድ መሸፈኒ ወይከፃ ሲስት ይሸፈን። እዚ ሲስት ነቲ ኣሜባ ካብ ብዙሕ ነገር ተኸላኸሉ ዮድሕኖ። ኣብነት ካብ ሓያል ቁርን ሙቕትን።

ኣሜባ ብሲስት ተኸቢቡ እናሃለወ እቲ ተቐፃፃሪ ኣካል ይመቐቐል። እዞም ሕድሕድ ዝተኸፋፈሉ ተቐፃፀርቲ ኣካላት ናብ ስፖር ይፃብዩ።

ምቛው ኩነታት ከባቢ እንተጋጥም እቲ ሲስት ይቐደድ'ሞ ስፖራት ካብቲ ሲስት ይወፁ። ስፖራት ብንፋስን ማይን ናብ ሓዱሽ ከባቢ ምስተባተኑ ምቛው ኩነታት እንትረኽቡ ናብ ኣሜባ ይፃብዩ (ስእሊ 2.6 ርአዩ)።

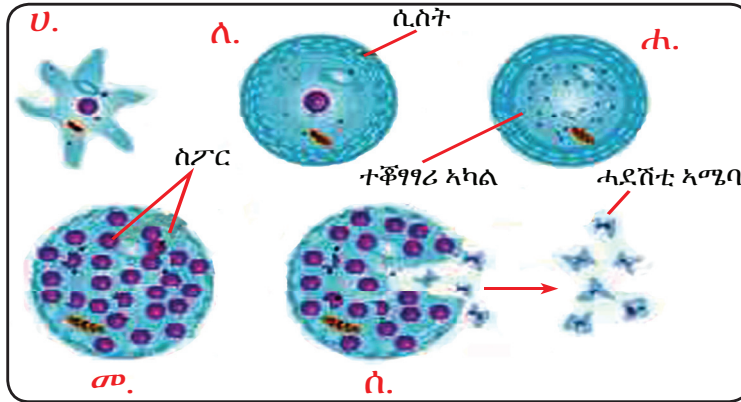

ስእሲ 2.6: ኣፈጣጥራ ስፖር ኣብ ኣሚባ ሀ. ንጡፍ ኣሚባ ለ. ሲስት ሐ. ምምቕቓል ተቆፃፃሪ ኣካል ኣብ ውስጢ ሲስት መ. ብመሸፈኒ ስፖር ዝተሸፈኑ ስፖራት ተፈጠሮም ረ. ሲስት ተቆፃፃሪ ንጡፍት ኣሚባ እንትወፁ ሰ. ሓደሽቲ ንጡፍት ኣሚባ



ኣሜባ ረብሓ ኣለዎዶ?

ፅግዕተኛን ፅግዕተኛ ዘይኮኑን ዝተፈላለዩ ዘርኢ ኣሜባ ኣለዉ። ኣብ ጨው ዘይብሉ ማይ ዝርከቡ ኣሜባ ንቤተፈተነ ጠቐምቲ እዮም። ኢንታሚያ ሂስቶሎጂ ዝበሃሉ ፅግዕተኛታት ኣሜቢያሲስ ዝበሃል ሕማም ኣሜባ ስለዘስዕቡ ኣብ ሰውነትና ኣሉታዊ ፅልዎ ኣለዎም። ኣብ ምምዕባል ኣብ ዝርከባ ሃገራት ትሑት ኣተሓላልዎ ፅርዮት ስለዘለዉን እዚ ልሙድ ሕማም እዩ።

ትፈልጡዶ?
 * ኣብ እዋን ምፍጣር ስፖር ሓደ ሲስት ኣሚባ ልዕሊ 500 - 600 ስፖራት ይፈጥር። እዚ እም ድማ ምቹው ኩነታት እንትረኽቡ ናብ ንጡፍ ኣሚባ ይዓብዩ።

ንጥፈት 2.2



ኣብ ዝተፈላለዩ መርኣያታት ማይ ህይወታውያን ምህላዎም ምፅናዕ (ብማይክሮስኮፕ ምርኣይ)

ኣብ ዝሓለፈ ትምህርትኹም ዝተዳለወ ስላይድ ኣሜባ ርኢኹም ኢኹም። ሕዚ ድማ ኣብ ከባቢኹም መርኣያ ማይ ብምምፃእ ብህይወቶም ዘለዉ ኣሜባ ክትሪኩ ኢኹም።

ዘድልዩ ነገራት:

- ኮምፓውንድ ማይክሮስኮፕ፣ ስላይድ፣ ረቂቕ መሸፈኒ ስላይድ፣ መንጠብጠቢ፣ መርኣያ ማይ

ቅደም ሰዓብ ኣሰራርሓ:

- 1 ፈለማ ካብቲ መርኣያ ማይ ብመንጠብጠቢ ብምውሳድ ሓደ ወይ ክልተ ንጣብ ማይ ኣብ ስላይድ ግበሩ።
- 2 ቀባልኩም ነቲ ንጣብ ማይ ብረቂቕ መሸፈኒ ብምሸፋን ኣብቲ ማይክሮስኮፕ ኣዋድድዎ። ናይ ኣየር ዓፍራ ከይፍጠር ጥንቃቕ ግበሩ።

- 3 ነቲ ስላይድ ኣብቲ ናይ መድረኽ ነጂል ማእኸል ብምቕማጥ ቦቲ መፅቀጢ ኣታሕዙዎ።
- 4 መጠን ብርሃን ብመቆፃፀሪ ብርሃን ኣስተኻኽሉዎ።
- 5 መስተኻኽሊ ዝገፍቲ ኣካላት ብምጥቃም ቦቲ ትሑት ናይ ምግባፍ ክእለት ዘለዎ ቀራዒ ምስሊ ሌንስ ነቲ መርኣዖ (ንጣብ ማይ) ተግዘብዎ።
- 6 ቀዲልኩም ናብ ማእኸላይ ናይ ምግባፍ ክእለት ዘለዎ ቀራዒ ምስሊ ሌንስ ብምቕያርን መስተኻኽሊ ደቀቕቲ ኣካላት ብምጥቃምን ደጊምኩም ርክብዎ።
- 7 እንታይ ርኪኹም? ዝረካኹምዎ ምስሊ ብምስኣል ምስ ናይ ኣሜባ ስእሊ (ስእሊ 2.3) ኣነፃፅሩዎ።
 - ኣሜባ ርኪኹምዶ?
 - ብኸመይ ተንቀሳቂሶም? ብዛዕባ ዝተግዘብኩምዎ ኣብ ክፍሊ ተመያየጡሉ።

መልመዲ 2.2

ትኽክል ዝኾነ መልሲ ዝሓዘ ፊደል ምረፁ።

- 1 ኣሜባ ካብ ቦታ ናብ ቦታ ንምንቅስቓስ ዝጥቀሙ እንታይ እዮ?

<input type="radio"/> ሓውሲ እግሪ	<input type="radio"/> ረቂቕ ሽፋን
<input type="radio"/> ስሩፅ እግሪ	<input type="radio"/> ሓፊስ ፈሳሲ
- 2 ካብዞም ዝስዕቡ ናይ ባዕሉ ምግብ ምድላው ዝኸእል ኣይናይ እዩ?

<input type="radio"/> ኣሜባ	<input type="radio"/> ፓራመስየም
<input type="radio"/> ኢዮግሌና	<input type="radio"/> ይስት
- 3 ኣሜባ ምቹው ኩነታት እንተዘይረኹቡ ዝሸፈነሉ ኣካል እንታይ ይበሃል?

<input type="radio"/> ሲልዖ	<input type="radio"/> ሲስት
<input type="radio"/> ተቐፃፃሪ ኣካል	<input type="radio"/> ሓፊስ ፈሳሲ
- 4 ኣገባብ ምርባሕ ኣሜባ ዝኾነ ኣይናይ እዩ?

<input type="radio"/> ፆታዊ	<input type="radio"/> እንም ብምውፃእ
<input type="radio"/> ክልተኣዊ ምምቕቓል	<input type="radio"/> ለን ሐን መልሲ እዮም።
- 5 ሓደ ዋህዮኣዊ ዘይኮነ ኣይናይ እዩ?

<input type="radio"/> ተኸሊ	<input type="radio"/> ኢዮግሌና
<input type="radio"/> ኣሜባ	<input type="radio"/> ፓራመስየም

ፓራመስየም



ዋህዮ ፓራመስየም እንታይ ይመስል?

ፓራመስየም ቅርፂ ሸበጥ ዘለዎ ሓደ ዋህዮኣዊ ፍጡር እዩ። እዚ ሕብሪ ዘይብሉ ፕሮቶዞዎ ረቂቕ ሽፋን ዋህዮ፣ ሓፊስ ፈሳሲ፣ ደቂቕን ገዢን ተቐፃፃሪ ኣካላት፣ ከዛኒ ምግብ፣ መጣኒ ማይ፣ መወገዲ ዘይሓቐቐ ምግብ፣ ንን ኣፍ መእተዊ ዘይሓቐቐ ምግብን ሲልዖን ኣለዎ።

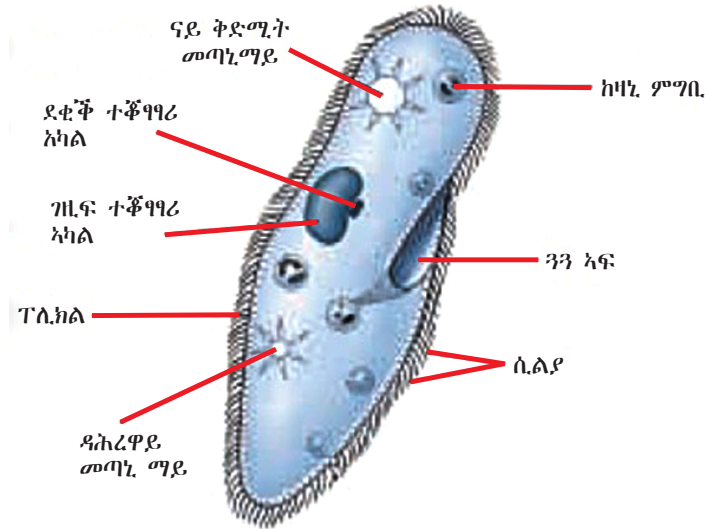

ስእሲ. 2.7: ፓራመስየም



ፓራመስየም ኣበይ ይነብሩ?

ፓራመስየም ኣብ ጨው ዘይብሉ ማያዊ ኣካል ንኣብነት ወሓዚ ማይ፣ ማይ ጉድጓድን ቀላያትን ዝነብሩ ኢበለፃዊ ፍጡራት እዮም።



ፓራመስየም ብኸመይ ይንቀሳቅስ?

ፓራመስየም ንምንቅስቓስ ሲልያ ይጥቀም። ፓራመስየም ኣካላቱ ሙሉእ ብሙሉእ ብሲልያ ዝተሸፈነ እዩ። ብምክንያት ህርመታዊ ምንቅስቓስ ሲልያ ማዕበላዊ ፍሰት ማይ ብምፍጣር ምግብ ናብ ዝርከበሉ ኣንፈት ይንቀሳቅስ።



ፓራመስየም ብኸመይ ይምገብ?

ፓራመስየም ብምንቅስቓስ ሲልያ ብመእተዊ ምግብ ኣቢሎም ናብ ሓፊስ ፈሳሲ ዝኣተዉ ባክተርያን ሳባን ይምገቡ። ምግብ ካብ መእተዊ ምግብ ናብ ጓጓ ኣፍ ቀብሎ ድማ ናብ ከዛኒ ምግብ ኣትዮ ይሓቅቅ። ድሕሪ ምሕቓቕ ዝሓቅቅ ንጥረ ምግብ ብሓፊስ ፈሳሲ ይምጠጥ። ዘይሓቅቅ ምግብ ከፃ ብመወገዱ ዘይሓቅቅ ምግብ ይውገድ።



ፓራመስየም ብኸመይ ይራባሕ?

ፓራመስየም ብፆታውን ኢፆታውን ኣገባብ ይራባሕ (ስእሲ. 2.8 ሀ ን ለ ን ርአዩ)። ኣብ እዋን ኢፆታዊ ምርባሕ ተቆፃፃሪ ኣካል ፓራመስየም ኣብ ክልተ ይምቀልን ሕድሕድም ከፃ ቀቁሩብ ሓፊስ ፈሳሲ ይወስዱን ክልተ ሓደሽቲ ዋህዮታት ፓራመስየም ይኸኑን። እዚ ኢፆታዊ ምርባሕ ክልተኣዊ ምምቕቓል ይበሃል።

ፆታዊ ምርባሕ ፓራመስየም ኮንጁጌሽን ይበሃል። ኣብ እዋን ኮንጁጌሽን ክልተ ፓራመስየም ይቀራረቡን ብኣንፈት ኣፎም ይተሓሓዙን። ዓብዩ ተቆፃፃሪ ኣካል ይሰባበርን ይጠፍእን። ኣብ ሕድሕድ ፓራመስየም ዝርከብ ንእሽተይ ተቆፃፃሪ ኣካል ናብ ኣርባዕተ ይምቀል። ካብቶም ኣርባዕተ እቶም ሰለስተ ይጠፍኡ። እቲ ዝተረፈ ሓደ ናብ ክልተ ይምቀል። ካብ

ሕድሕድ ፓራመስየም ሓደ ንእሽተይ ተቋቋሚ ካላ ስብከት ካልእ ይኸይድን ምስቲ ካብኡ ዝቐረፅ ንእሽተይ ተቋቋሚ ካላ ይራኸብን። እዞም ዝተራኸቡ ክልተ ካናእሽተይ ተቋቋሚ ካላ ሓት ተዋሃሂዶም ድቂ ይፈጥሩ። ብምቕፃል ክልተኦም ፓራመስየም ይፈላለዩም ካብ ሕድሕድም ዝርከብ ተቋቋሚ ካላ ስብ ሸምንተ ይምቀል። ብድሕሪ'ዚ ብክይዲ ኢያታዊ ምርባሕ (ክልተኣዊ ምምቕቓል) ምርባሕ ይቕፅሉ። ሕድሕድ ህይወታዊ ክልተ ግዜ ክልተኣዊ ምምቕቓል ካይዱ ኣርባዕተ ሓደሽቲ ህይወታውያን ይፈጥር።

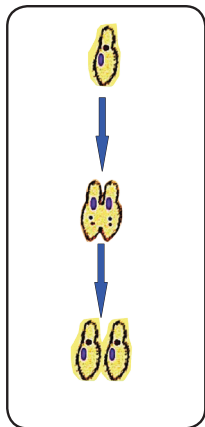

ሀ) ኢያታዊ ምርባሕ ፓራመስየም (ክልተኣዊ ምምቕቓል)

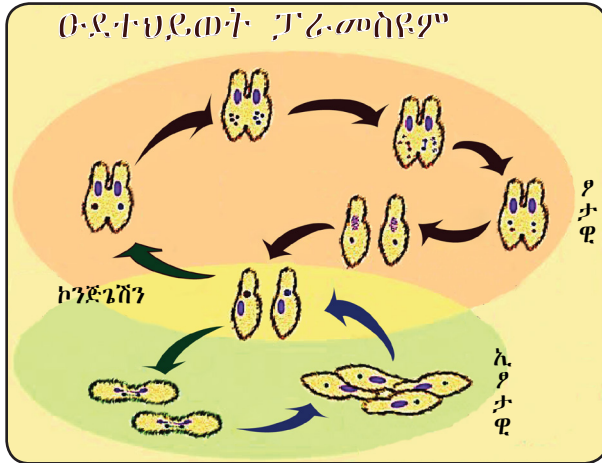

ለ) የታዊ ምርባሕ ፓራመስየም (ኮንጅጌሽን)

ስእሊ 2.8: ምርባሕ ፓራመስየም

ንጥፈት 2.3



ምዕናዕ ኣገባብ ምርባሕ ፓራመስየም

ብጉጅለ ብምዃን ካብ ዓይነታት ኣገባብ ምርባሕ ፓራመስየም ተመያየጡ። ብምቕፃል ካብ እዋን ምርባሕ ፓራመስየም ዝፍፀሙ ክስተታት ብቅደምሰዓብ ሰኣሉዎም። ካብ መወዳእታ ፀብዓብኩም ንክፍሊ ኣቕርቡ።

ፓራመስየም ኣድለይቲ ድዮም?

- ☑ ፓራመስየም ባክተርያን ሳባን ይምገቡ። በዚ ድማ ከም መበስበስቲ ኮይኖም ስለዘገልግሉ ካብ ዑደተኣርቦን ዝለዓለ ግደ ይፃወቱ። እዚ ከይዲ ፓራመስየም ካብ ዑደት ኣርቦን ግደ ክህልዎም ይገብር።
- ☑ ንፓራመስየም ከዓ ፕሮቶዞዎን ዓንዲ ሓቕ ዘይብሎም እንስሳትን ይምገብዎም። እዚኣቶምውን ብተርኡም ብኻልኦት እንስሳት ይብልዑ። በዚ ድማ ኣካል ረኽቢ ምግቢ ካብ ስነምህዳር ዘለዉ ፍጡራት ብምዃን ይጠቕሙ።

ኢዩግሌና



ዋህዮ ኢዩግሌና እንታይ ይመስል?

ኢዩግሌና ቅርፂ እንቁላሊት ዘለዎ ሓደ ዋህዮአዊ ህይወታዊ እዩ። ኢዩግሌና ባህርይ እንስሳትን ተክልን አለዎም። ዋህዮ ኢዩግሌና ረቂቅ ሽፋን ዋህዮ፣ ተቐግግሪ አካል፣ መጣኒ ማይ፣ ፍላጆለም፣ ሓምላይ ፕላስቲድን ነጥቢ ዓይንን አለዎም።

ቁልፊ ቃላት

- ☑ **ፍላጆለም**:- ነዌሕ ጭራ ዘመስል ጳካል ኮይኑ ንመንቀሳቕስን መሐመስን ዘጠቅም እዩ።
- ☑ **ነጥቢ ዓይኒ**:- ብድሕሪ ፍላጆለም ዘርከብ ንብርሃን ስምዒታዊ ዘኾነ እዩ።
- ☑ **ሓምላይ ፕላስቲድ**:- ክፋል ናይ ተክሲ ኮይኑ ሃመልማል ዘሕዘን ውህደብርሃን ዝካየድሉን እዩ።

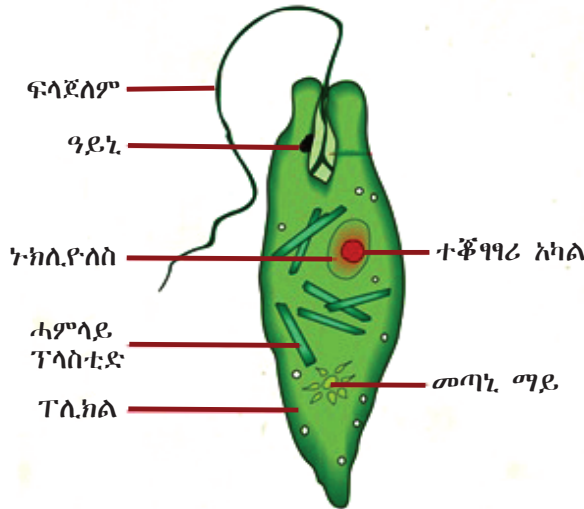

ስእሊ 2.9: ኢዩግሌና



ኢዩግሌና ኣበይ ይነብር?

ኢዩግሌና ኣብ ወሰናወሰን ብሽንትን ፍታንን ዝተበከለ ጨውነት ዘይብሉ ማያዊ አካልን ዕቋር ማይን ይርከቡ። በዚ ምክንያት ኢዩግሌና ኣመላኸትቲ ዝተበከለ ማይ ኮይኖም የግልግሉ።



ኢዩግሌና ብኸመይ ይንቀሳቕስ?

ኢዩግሌና ብምክንያት ምሽክርካር ፍላጆለም ይንቀሳቕስ። እቲ ነዊሕ ፍላጆለም ኣብ ዝሽክርክረሉ እዋን እቲ ኢዩግሌና ማዕበል ብዝመስል ምንቅስቃስ ናብ ዝተደለየ ኣንፈት ይጓዳዝ።



ኢዩግሌና ብኸመይ ይምገብ?

ኢዩግሌና ሃመልማል ስለዘለዎ ብርሃን ፀሓይ ተጠቐሙ ብውህደብርሃን ምግቡ ክዳሉ ይክእል። ብርሃን ፀሓይ ኣብ ዘይህልወሉ እዋን ካብ ዝበስበሱ ነገራት ብምምጣጥ ይምገብ። ብተወሳኺ ከም ፓራመስቲዮምን ኣሜባን ሳባን ደቀቕቲ ህይወታውያንን ናብ ውሽጢ ኣካላቱ ብምእታው ይምገብ።



ኢዩግሌና ብኸመይ ይራባሕ?

ኢዩግሌና ብኢያታዊ አገባብ ጥራሕ ይራባሕ። እዚ ዓይነት ምርባሕ ክልተኣዊ ምምቕቓል ይብሃል። አገባቡ ከዓ ከምዚ ዝስዕብ እዩ።

- ✓ ፈለማ ኢዩግሌና ምንቅስቓስ ደውተብል።
- ✓ ተቐግሪ ኣካል ናብ ክልተ ይምቀልን ኣልኣይ ፍላጂለም ይፍጠርን።
- ✓ ሓፊስ ፈሳሲ ብቑመት እቲ ህይወታዊ ተቐግሪ ኣካልን ፍላጂለምን ሒዙ ይምቀል።
- ✓ በዚ መሰረት ከዓ ክልተ ሓደሽቲ ኢዩግሌናታት ይፍጠሩ (ስእሊ 2.10 ርአዩ)።

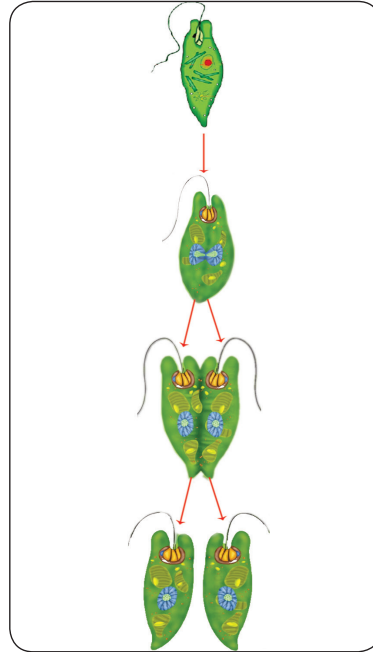

ስእሊ 2.10: ኢዩግሌና ብክልተኣዊ ምምቕቓል እንትራባሕ



ኢዩግሌና ኣድላይቲ ድዮም?

ኢዩግሌና ብርሃን ፀሓይ እንተዘይሃልዩ ባክተርያ ይምገብ፤ ፀሓይ እንትህሉ ከዓ ውህደብርሃን የካይድ። እዚ ባህርዮም ኣብ ስርዓተምህዳር ተደለይቲ ክኾኑ ይገብርም። ብርሃን ፀሓይ እንትህሉ ሰራሕቲ ምግብ ኮይኖም የገልግሉ። ብርሃን ፀሓይ እንተዘይሃልዩ ግና ምግብም ዘየዳልዉ ፍጡራት ይኾኑ። ብምክንያት ውህደብርሃናዊ ንጥፈቶም ከዓ ኣብ ማያዊ ስርዓተምህዳር ንዝርከቡ ህይወታውያን ከም ፍልፍል ምግብ ኮይኖም የገልግሉ።

ንጥፈት 2.4



ምንቅስቓስ ኢዩግሌና ብማይክሮስኮፕ ምፅናዕ

ዘድልዩ ነገራት፦

- ✓ ማይክሮስኮፕ
- ✓ ስላይድን ረቂቕ መሸፈኒ ስላይድን
- ✓ መንጠብጠቢ
- ✓ ዕቋር ማይ

ቅደም ስዓብ ኣሰራርሓ፦

- 1 ፈለማ ካብቲ መርኣያ ማይ ብመንጠብጠቢ ብምውሳድ ሓደ ንጣብ ኣብ ስላይድ ምስገባርኩም ብረቂቕ መሸፈኒ ስላይድ ሸፍንዎ።
- 2 ፈለማ ትሑት ናይ ምግባፍ ክእለት ብዘለዎ ቀባልኩም ብማእኸላይ ናይ ምግባፍ ክእለት ዘለዎ ቀራባ ምስሊ ሌንስ ርአይዎ።
- 3 ዝረኣኹምዎ ስኢልኩም ኣብ **ስእሊ 2.9** ምስ ዘሎ ስእሊ ኢዩግሌና ኣነፃፅርዎ።
 - ✓ ኢዩግሌና ርኢኹምዶ?
 - ✓ ኢዩግሌና ካብ ፓራመስየም ብኸመይ ይፍለ? ንክፍሊ ፀብባብ ኣቕርቡ።

ባክተርያ



ባክተርያ እንታይ እዮም?

ባክተርያ ደቀኞቲ ሓደ ዋህዮኣውን ናውቲ ተቐፃፃሪ ኣካል (ኑክሌያር ማተርያል) ዘለዎምን ህይወታውያን እዮም። ብረቂቕ ሽፋን ዝተሸፈነ ተቐፃፃሪ ኣካል ግና የብሎምን። ባክተርያ ግድግዳ ዋህዮ፣ ረቂቕ ሽፋን ዋህዮ፣ ናውቲ ተቐፃፃሪ ኣካል፣ ሓፊስ ፈሳስን፣ ፍላጂለምን ኣለዎም (ስእሊ. 2.11 ርአዩ)።

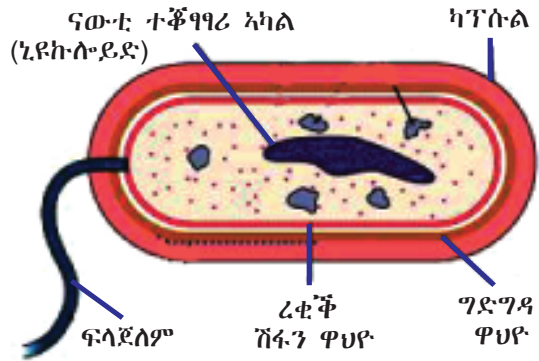

ስእሊ. 2.11: ሓፊሻዊ ስእሲ ባክተርያ

ንጥፈት 2.5



መፅናዕቲ ቤተንባብ ኣብ ዝተፈላለዩ ቅርፅታት

ናብ ቤተ መጻሕፍቲ ብምኻድ ብዛዕባ ቀንዲ ቅርፅታት ባክተርያ ኣፅንዑ። ዘፅናዕኹም መሰረት ብምግባር ቀንዲ ቅርፅታት ባክተርያ ብምስኣልን ንሕደረሕድ ዓይነት ቅርፂ ሓደ ወይ ክልት ኣብነት ብምሃብን ፀብባብኩም ንመምህርኩም ኣቕርቡ።



ባክተርያ ኣበይ ይነብሩ?

ባክተርያ ኣብ ዝተፈላለዩ መንበሪ ወይከንዳ ዳርጋ ኣብ ኩሉ ቦታ ይነብሩ። ኣብ ኣየር፣ ማይ፣ ሓመድን ኣብ ደገን ውሽጥን ህይወታውያንን ይርከቡ። ባክተርያ ብውልቂ፣ ብፅምድን ብመልክፅ ስንሰለትን ይርከቡ። ብጣዕሚ ደቀኞቲ ስለ ዝኾኑ ዝለዓለ ደረጃ ኣግዚፍካ ናይ ምርኣይ ከእለት ብዘለዎ ማይክሮስኮፕ ጥራሕ ክረኣዩ ይኽእሉ። ባክተርያ ኣብ ቤተ ፈተነ ብቁፅሪ ክሳብ ዝበዝሑ ብምርባሕ ኩምሪ ባክተርያ (እኩብ ዋህዮታት) ይፈጥሩ።



ባክተርያ እንታይ ይምገቡ?

ባክተርያ ኣብ ሰፊሕን ዝተፈላለዩ መንበርን ስለዝርከቡ ዝተፈላለዩ ዓይነት ኣመጋግባ ኣለዎም። ሓድሓደ ባክተርያ ብርሃን ፀሓይ ተጠቐሞም ምግብም ብክይዲ ውህደብርሃን የዳልዉ። ካልኣት ባክተርያ ድማ ኬሞሲንተሲስ ብዝብሃል ከይዲ ካብ ኢካርቦናዊ ውሁዳት (ከም ሳልፈር፣ ሓዲንን ናይትሮጅንን) ጉልበት ብምፍጣር ምግብም የዳልዉ። ካልኣት ዓይነት ካን ካርቦናዊ ኣካል ብምብስባስ ይምገቡ። ዝተረፉ ተበለፅቲ ኮይኖም ካብ ዝተፀግዕዎ ህይወታዊ ዝሓቐቐ ምግብ ይመጡ።

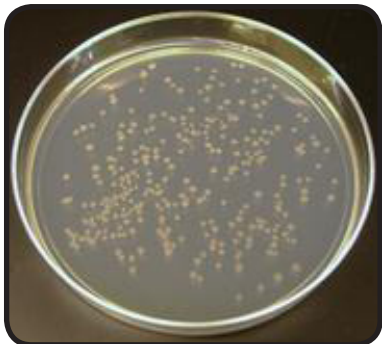

ስእሊ. 2.12: እኩብ (ፅስስ) ዋህዮታት ባክተርያ



ባክተርያ ብኸመይ ይራብሉ?

ባክተርያ ብኢያታዊ አገባብ ብክልተካዊ ምምቕቃል ይራብሉ። ክልተካዊ ምምቕቃል በዙም ዝስዕቡ መንገድታት ይፍፀም።

- ☑ መጀመርታ እቲ ባክተርያ ምንቅስቃሱ ጠጠው የብል።
- ☑ ቀጊሉ ናውቲ ተቐግግሪ ኣካል (ኒዩክሎይድ) ናብ ክልተ ይምቀል።
- ☑ ብተመሳሳሊ ሓፊስ ፈሳሲ ብማዕረ ናብ ክልተ ይምቀል።
- ☑ ኣብ መወዳእታ ክልተ ሓደሽቲ ባክተርያ ይፍጠሩ (ስእሊ 2.13 ርአዩ)።

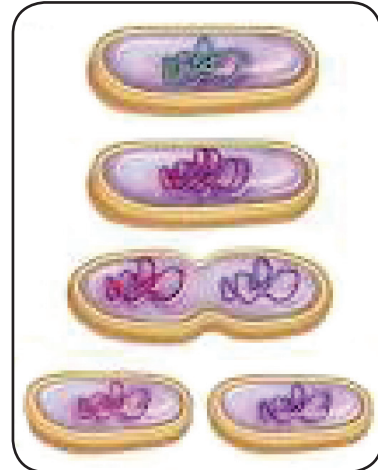

ስእሊ 2.13: ኢያታዊ ምርባሕ ባክተርያ ብክልተካዊ ምምቕቃል



ባክተርያ ብኸመይ ይንቀሳቅሱ?

ሓድሓደ ፍላጂላ ዘለዎም ባክተርያ ፍላጂልኦም ተጠቐሞም ይንቀሳቅሱ። ፍላጂላ እንትሽክርከር እቲ ባክተርያ ንቕድሚት ንክንግዝ ይገብሮ።



ባክተርያ ጠቐምቲ ድዮም?

ባክተርያ ብብዙሕ መዳያት ጠቐምቲ እዮም። ሓድሓደ ባክተርያ ከም ርግኦን ኣጅቦን ዝመሳሰሉ ምግብን መድሓኒትን ንምስራሕ ይጠቐሙና። ከም ውህደብርሃናዊ ህይወታውያን ንካልኦት ፍጡራት ፍልፍል ምግብ ብምጂን የገልግሉ። ባክተርያ መበስበስቲ ስለዝኾኑ ዝሞቱ እንስሳትን ተኸልታትን ንክብስብሱ ብምግባር ተፈጥሮካዊ ባእታታትን መኣድናትን ናብ ሓመድ ንክሕወሱ ይገብሩ።

ሓድሓደ ባክተርያ ምግብ ስለዘበላሸዉ ጎዳእቲ እዮም። ነቲ ምግብ ስለዘበስብስዎ ሕማቕ ጣዕምን ጨናን ይህልዎ። ብዝግበዩ ድማ ኣብ ተኸልታትን እንስሳትን ሕማም የስዕቡ። ንኣብነት ከም ኮሌራ፣ ኒሞንያ፣ ታይፎይድ፣ ፍንጣጣን ዝመሳሰሉን ሕማማት ኣብ ወድሰብ የስዕቡ።



ንጥፈት 2.6

ናብ ቤተ መጻሕፍቲ ብምኻድ ኮሌራ፣ ኒሞንያ፣ ሳምባ መንቀርሳ፣ ታይፎይድን ፈንጣጣን ዘስዕቡ ዓይነት ባክተርያ ኣፅንዑ። ኣብ መዕናዕትኹም መመሓላለፊ መንገድታትን ቀንዲ ኣገባባት መከላኸልን ኣካትቱ። ኣብ መወዳእታ ፀብባብኩም ንክፍሊ ኣቕርቡ።

ይስት



ዋህዮ ይስት እንታይ ይመስል?

ይይስት ክብብ (ሙልሙል) ዝበለ ሓዲ ዋህዮኣዊ ፋንጋይ እዩ። ዋህዮ ይስት ግድግዳ ዋህዮ፣ ረቂቕ ሽፋን፣ ተቐጃጃሪ ኣካልን ሓፊስ ፈሳስን ኣለዎ (ስእሊ. 2.14 ርአዩ)።

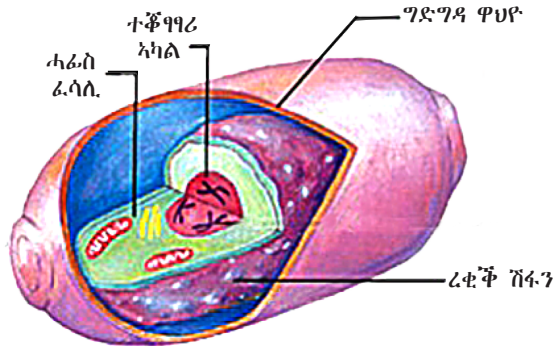

ስእሊ. 2.14: ዋህዮ ይስት



ይስት ኣበይ ይነብሩ?

ይስት ብተፈጥሮ ኣብ ደጋዊ ክፋል ቆርብት፣ ከም ወይኒ ዝመሳሰሉ ፍረምረ፣ ኣብ ዝበኸዎ ብሒቕን ፣ ከም ስዋን ሜስን ኣብ ዝበሉ ካልኣት ዝሰኹዎ ነገራትን ይርከቡ። ብተወሳኺ ይስት ኣብ ደጋዊ ክፋል ቆርብትን ኣብ ውሽጣዊ ኣካላት (መዓናጦ) እንስሳትን ይርከቡ።



ይስት እንታይ ይምገቡ?

ይስት ኣብዛሓ ኣብ ፍረምረን ጥረምረን ዝርከብ ሽኩራዊ ነገራት ይምገቡ። ኣክስጅን ብዘይጥቀም ከይዲ ኬሚካዊ ምብልዕላዕ ነቲ ሽኩር ወይ ከዓ ግሉኮዝ ናብ ኣልኮል፣ ካርቦን ዳይኦክሳይድን ጉልበትን ይቕይርዎ (ስእሊ. 2:15 ርአዩ)። እዚ ከይድዝ ፈርመንቴሽን (ብኹዓት) ይበሃል። በዚ ድማ ንዝተፈላለዩ ንጥፊት ዘድልዮም ጉልበት ይረኽቡ።



ስእሊ. 2.15: ምዕራት ምፍጣር ኣልኮል፣ ካርቦንዳይኦክሳይድን ጉልበትን ኣብ ግሉኮዝ (ፈርመንቴሽን)



ይስት ብኸመይ ይራብሉ?

ዋህዮ ይስት ብኢያታዊ ምርባሕ እንም ብምውፃእ ይራብሉ።

ቅደምስዓብ ኣፈፃፅምኡ ከዓ ከምዚ ዝስዕብ እዩ።

- ብመጀመርታ ዋህዮ ይስት ብመጠን ምስ ዓበዮ ተቐጃጃሪ ኣካል ናብ ክልተ ይምቀል።
- ቀዲሉ ኣብ ወሰን እቲ ነባር ዋህዮ እንም ይዓቢ።
- ስዒቡ ሓዲ ካብቶም ተቐጃጃሪ ኣካላት ናብቲ ዝዓቢ ዘሎ እንም ይጓግዝ።
- ኣብ መወዳእታ እቲ እንም ካብቲ ነባር ዋህዮ ይስት ብምፍላይ ሓድሽ ዋህዮ ይስት ይኸውን (ስእሊ. 2:16 ርአዩ)።

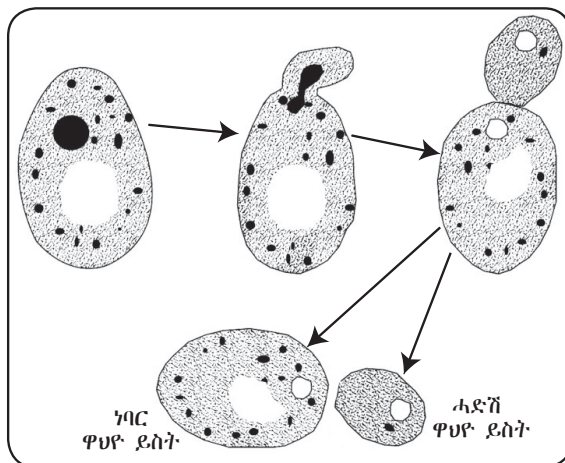

ስእሊ 2.16: ስነ-ምግባር ዋና ደስት ብሽገመት

ንጥፈት 2.7

ምዕራፍ ዋና ደስት ብማይክሮስኮፕ

ዘድልዩ ነገራት፦

- መግቢያ
- ኮምፓውንድ ማይክሮስኮፕ
- መንጠብጠቢ
- ዕሩይ ስላይድን ረቂቅ መሸፈኒ ስላይድን

ቅደም ሰዓብ አስራርሑ፦

- 1 መግቢያ ኣብ ሽኩር ዘለዎ ማይ ብምብጻጻዎ ካልቸር ኣዳልዉ።
- 2 ሓደ ንጣብ ካልቸር ደስት ኣብ ስላይድ ጌርኩም ብረቂቅ መሸፈኒ ስላይድ ሸፍንዎ።
- 3 ፈለማ ብትሑት ናይ ምግባር ክኣለት ዘለዎ ቀራጺ ምስሊ ሌንስ፣ ቀሊልኩም ብማእኸላይ ናይ ምግባር ክኣለት ዘለዎ ቀራጺ ምስሊ ሌንስ ርክቡዎ።
- 4 ዝረኣኹምዎ ምስሊ ብምስኣል ምስ [ስእሊ 2.17](#) ኣነጻጽሩዎ።
 - እንደ ደስት ተግባራዊ-ምድ? ፀብባብኩም ንክፍሊ ኣቕርቡ።

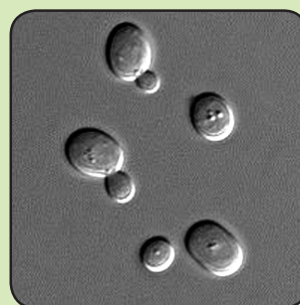

ስእሊ 2.17: ምርባሕ ኣብ ደስት ብእንደ



ደስት ጠቕምቲ ድዮም?

ደስት ብጣዕሚ ጠቕምቲ ዝኾኑ ፋንጋይ እዮም።

- ጉልበት ንምርኣብ ኣብ ዘካይድዎ ከይዱ ምብልጻጻዎ ዝተፈጠረ ኢታኖል ኣልኮል ስዋ፣ ቢራ፣ ወይኒ፣ ወዘተ ንምስራሕ ኣድላዩ እዮ። በዚ ድማ ኣብ ፋብሪካታት ኣልኮላዊ መስተ ተደለይቲ እዮም።
- ኢታኖል ከም ስነ-ምግባር ፍልፍል ጉልበት ብምዃን ንነዳዲ ይጠቅም።
- ኣብቲ ከይዱ ምብልጻጻዎ ዝፍጠር ካርቦን ዳይኦክሳይድ ድማ ብሑቕ እንጀራ፣ ሕምበሻ፣ ባኒ፣ ወዘተ ንክባክዕን ፈኾኽ ንክብልን ምስተሰንከተ ከፃ ንክፍክስን ይገብር። ካብዚ ብተወሳኺ እንጀራ ዓይኒ ንኸውዕኦ ይገብር። እዚ ድማ ኣብ ፋብሪካታት ምግብ ተደለይቲ ይገብሮም።

ንጥራት 2.8

ምይይጥ ብዛዕባ ሓደ ዋህዮኣዊ ህይወታውያን



ብጉጅለ ብምኃን ክሳብ ሐዚ ዝተምሃርክምዎም ሓደ ዋህዮኣዊ ህይወታውያን እናተመያየጥኩም ኣነፃፅርዎም። ብምቕፃል ፀብፃብኩም ናብ ክፍልኹም ኣቕርቡ።

መልመዲ 2.3

ትኽክል ዝኾነ መልሲ ዝሓዘ ፊደል ምረፁ።

- 1 ኣሜባ ውሱን _____ የብሉን።
 - ሀ ተቐፃፃሪ ኣካል ሐ መጣኒ ማይ
 - ለ ቅርፂ መ ሀን ለን።
- 2 ፓራመስየም ብ _____ ይፍለ።
 - ሀ ምህላው ዓብይን ደቕቕን ተቐፃፃሪ ኣካላት፣
 - ለ ምህላው ፍላጅለምን መእተዊ ምግብን፣
 - ሐ ቅርፂ ሸበጥ ብምሓዙ፣
 - መ ሀን ሐን።
- 3 ዋህዮታት ኢዩግሌና _____ ኣለዎም።
 - ሀ ሓምለዎይ ፕላስቲክ ሐ ነጥቢ ዓይኒ
 - ለ ፍላጅለም መ ኩሎም መልሲ እዮም።
- 4 ኩሎም ዋህዮታት ባክተርያ _____ የብሉምን።
 - ሀ ግድግዳ ዋህዮ ሐ ረቂቕ መሸፈኒ ዋህዮ
 - ለ ብረቂቕ መሸፈኒ ዝተሸፈነ መ ፍላጅላ
 - ተቐፃፃሪ ኣካል
- 5 ካብዞም ዝስዕቡ ኣብ ዋህዮ ይስት ዘይርከብ ኣየናይ እዩ?
 - ሀ ግድግዳ ዋህዮ ሐ ፍላጅለም
 - ለ ረቂቕ መሸፈኒ መ ተቐፃፃሪ ኣካል

2.3 ብርክታት ምውዳድ ኣብ ብዝሃ ዋህዮኣዊ ህይወታውያን



ደረጃታት ብቕዓት ንኡስ ምዕራፍ

ተምሃሮ ነዚ ንኡስ ምዕራፍ ምስተምሃርኩም፡-

- ◆ ዝተፈላለዩ ዓይነታት ዋህዮ ትስይሙ።
- ◆ ግደ ስራሕ ዝተፈላለዩ ዓይነታት ዋህዮ ትገልፁ።
- ◆ ሓድሓደ ቲሹታት ተኸልታትን እንስሳትን ትስይሙ።
- ◆ ሓድሓደ ኣካላት ተኸልን እንስሳትን ትስይሙ።
- ◆ ግደ ስራሕ ሓድሓደ ኣካላት እንስሳትን ተኸልን ትገልፁ።

- ◆ ሐድሐደ ስርዓታት እንስሳን ተክልን ትሰይሙ።
- ◆ ግደ ስራሕ ሐድሐደ ስርዓታት ተክልን እንስሳን ትገልፁ።
- ◆ ብርኪ ጥርናፈ ህይወታዊ ኣብ ብዝሃዎህዮኣዊ ህይወታውያን ዝለዓለ ደረጃ ጥርናፈ ምኃኑ ትገልፁ።

ዋህዮ



ኣብ ብዝሃህይወታውያን ዝርከቡ ዝተፈላለዩ ዓይነታት ዋህዮ እንታይ እዮም?

ኣብ ዝሓለፈ ንኡስ ምዕራፍ ኩሎም ህይወታውያን ኣብ ዋህዮ ዝተሃነፁ ምኃኖም ተማሃርኩም ኢኹም። እዞም ዋህዮታት መሰረት ህንፀት ህይወታውያን እዮም። ኩሎም ዋህዮታት መሰረታዊ ምምስሳል ኣለዎም። ህይወታውያን ብመሰረት ዝተሃነፁሎም ቁፅሪ ዋህዮታት ሓደ ዋህዮኣውን ብዝሃዎህዮኣውን ተባሂሎም ይፅውዑ። ኣብ ሓደ ዋህዮ ዝተሃነፁ ህይወታውያን ሓደ ዋህዮኣዊ ይበሃሉ። ሓደ ዋህዮኣዊ ህይወታውያን ደቀኞትን ቅልል ዝበለ ኣወዳድባ ዘለዎምን እዮም።

ተክልታት፣ እንስሳትን ሐድሐደ ፋንጋይን ብዝሃዎህዮኣዊ ህይወታውያን እዮም። ኣብ ከምዚኣም ዝበሉ ህይወታውያን ብቕርጻም፣ መጠኖምን ስርሖምን ዝፈላለዩ ዝተፈላለዩ ዓይነታት ዋህዮ ይርከቡ።



ኣብ ተክሊ ኣንታይ ዓይነት ዋህዮታት ይርከቡ?

ተክልታት ብዝሃዎህዮኣዊ ህይወታውያን እዮም። ተክልታት ኣብ ዝተፈላለዩ ዓይነታት ዋህዮ ዝተሃነፁ እዮም። እዞም ዝተፈላለዩ ዓይነታት ዋህዮ ዝተፈላለዩ ስራሕቲ ዮካይዱ። ንኣብነት ዋህዮታት ላዕለዎይ ንፃፍ ቆፅሊ፣ ዋህዮታት ፓሊሴድ ቆፅልን ዋህዮታት ቆብዕ ሱርን ኣብ ዝተፈላለዩ ክፋላት ተክሊ ዝርከቡ ዋህዮታት እዮም።

እዞም ዝተፈላለዩ ዓይነታት ዋህዮ ዝተፈላለዩ ግደስራሕ ኣለዎም። ዋህዮታት ንፃፍ ቆፅሊ ላዕለዎይን ታሕተዎይን ክፋል ቆፅሊ ይሸፍኑ።

ንፃፍ ቆፅሊ ኣብ ውሽጢ ዝርከብ ክፋል ቆፅሊ ብምሽፋን ከይጉዳእ ይከላኸል። ዋህዮታት ፓሊሴድ ቆፅሊ ብትሕቲ ላዕለዎይ ንፃፍ ቆፅሊ ዝርከቡ ከይኖም ውህደብርሃን ዘካይዱ ዋህዮታት እዮም። ዋህዮታት ቆብዕ ሱር ኣብ ጫፍ ሱር ተክሊ ዝርከቡ ከይኖም ጫፍሱር ንምክልኻል ይጠቐሙ (ስእሊ 2.18 ርአዩ)።

ቁልፊ ቃላት

- ☑ **ዋህዮታት ንፃፍ ቆፅሊ፡-** ኣብ ሳዕስዋይን ታሕተዋይን ደጋዊ ቆፅሊ ዝርከቡ ፀፋሕቲ ዋህዮታት እዮም።
- ☑ **ዋህዮታት ቆፅሊ ፓሊሴድ፡-** ኣብ ሳዕስዋይ ንፃፍ ቆፅሊ ዝርከቡ ብዙሕ ቁፅሪ ሓምስዋይ ፕላስቲክ ዝሕዙ ዋህዮታት እዮም። ሓምስዋይ ፕላስቲክ ስለዘለዎም ኣብ ተክልታት ውህደብርሃን ንምክዳድ ይጠቐሙ።
- ☑ **ዋህዮታት ቆብዕ ሱር፡-** ኣብ ጫፍ ሱር ዝርከቡ ዋህዮታት እዮም።

ንጥፈት 2.9

ምፍላይ ዝተፈላለዩ ዓይነታት ዋህዮታት ተክሊ



ብጉጅለ ብምኃን ናብ ቤተንባብ ብምኻድን መጻሕፍቲ ብምንባብን ዝተፈላለዩ ዓይነታት ዋህዮ ተክሊ ምስ ዝርዝር ግደ ስርሖም መዝግቡ። ብምቕፃል ፀብባብኩም ንክፍሊ ብምቕራብ ተመያየጡ።

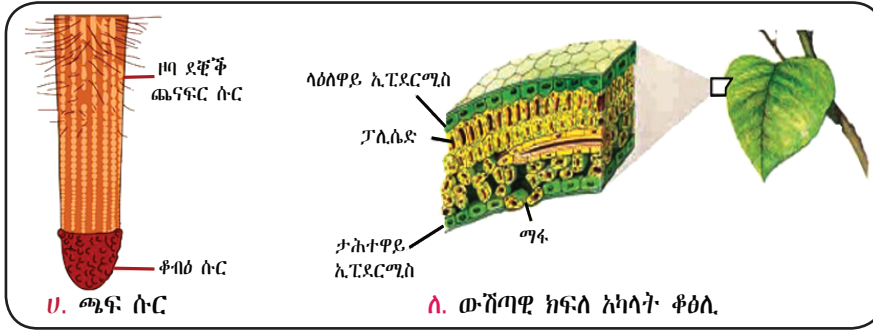

ስእሊ. 2.18: ዝተፈላለዩ ዓይነታት ዋህዮታት ተክሊ



ኣብ ኣካላት እንስሳት እንታይ ዓይነታት ዋህዮ ኣለዉ?

እንስሳት ንሰብ እውን ሓዊሱ ካብ ብዙሓት ዋህዮታት ስለዝተሃነፁ ብዝሃዎህዮኣዊ ህይወታውያን ይበሃሉ። ኣብ ሰውነት ወድሰብ ዝተፈላለዩ ዓይነታት ዋህዮ ይርከቡ። ኣብ ሰውነትና ዝርከቡ ዋህዮታት ዋህዮታት ቆርበት፣ ዋህዮታት መትኒ፣ ዋህዮታት ጭዋዳ፣ ዋህዮታት ደም፣ ዋህዮታት ዘርኢ ተባዕታይ፣ እንቁላሊሕን ካልኦትን የጠቓልሉ (ስእሊ. 2.19 ርአዩ)። እዞም ዋህዮታት ብቅርብም፣ መጠኖምን ግደ ስርሖምን ዝተፈላለዩ እዮም። ግደ ስራሕ እዞም ዋህዮታት ከዓ ዋህዮ ጭዋዳ ጭዋዳታት ንምህናዕን ንኣካላዊ ምንቅስቓስን፣ ዋህዮታት ደም ኦክስጅንን ካርቦንዳይኦክሳይድን ንምጉዕግዝን ሰውነትና ካብ ሕማም ንምልኻልን፣ ዋህዮታት ቆርበት ሰውነትና ንምሽፋንን ሓደ ኣካል ስምዒት ብምጂንን፣ ዋህዮ መትኒ መልእኽቲ ንምትሕልላፍ፣ ዋህዮታት ዘርኢ ተባዕታይን እንቁላሊሕን ንምርባሕ ዝጠቐሙ እዮም።

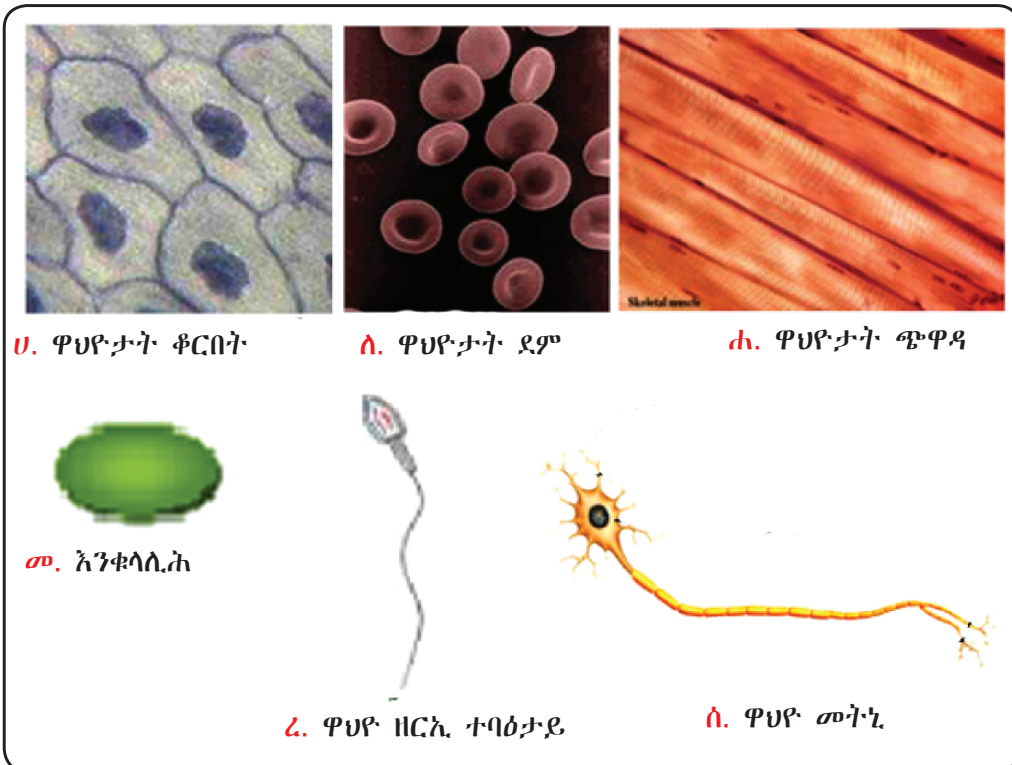

ስእሊ. 2.19: ኣብ ሰውነት ሰብ ዝርከቡ ዝተፈላለዩ ዓይነታት ዋህዮ

ንጥፈት 2.10



ዝተዳለዉ ስላይዳት ብማይክሮስኮፕ ምርኣይ

ዘድልዩ ነገራት፦

- ዝተዳለዉ ስላይዳት (ሆሆ ቆርቦት፣ ሆሆ መትኒ፣ ሆሆ ደም፣ ሆሆ ጭዋዳን ካልኣትን)
- ኮምፓውንድ ማይክሮስኮፕ

ቅደምሰዓብ ኣሰራርሓ፦

- 1 ሕድሕድ ዝተዳለዉ ስላይድ ፈለማ ቦቲ ትሑት ናይ ምግዛፍ ክእለት ዘለዎ ቀራፂ ምስሊ ሌንስ ቀፂልኩም ብማእኸላይ ናይ ምግዛፍ ክእለት ዘለዎ ርኣይዎ።
- 2 ዝረእኹምዎ ምስሊ ብምስኣል ምስ **ሰእሊ 2.19** ኣነፃፅርዎ።
 - ኣብ መንጎ እቶም ሆሆታት ኣፈላላይይ ተፃዚብኩም?
 - እንታይ ዓይነት ፍልልያት ተፃዚብኩም?
 - ምክንያት እዚ ኣብ መንጎ ሆሆታት ዘሎ ኣፈላላይ እንታይ ይመስለኩም? ዝተፃዘብኩምዎ ብመልክዕ ፀብዓብ ንክፍሊ ኣቕርቡ።

ቁልፊ ቃላት

- ሆሆታት ጭዋዳ፦** ኣብ ክልተኛ ጫፍ በላሕቲ ኮይኖም ጭዋዳ ሰውነትና ደሰርሑ። ናይ ምስምራርን ምዝርጋሕን ክእለት ስለዘለዎም ኣብ ምንቅስቃስ ሰውነትና ግደ ይፃወቱ።
- ሆሆታት መትኒ፦** ነዋሕቲ ጨናፍር ዘለዎም ሆሆታት ኮይኖም ኣብ ሰውነትና መልእክቲ ንምትሕልላፍ ይጠቐሙ።
- ሆሆታት ደም፦** ሕክስጅንን ካርቦንዳይኦክሳይድን ንምጉዕዓዝን ሰውነትና ብሕማም ከይጥቃዕ ንምክልኻልን ይጠቐሙ።
- ሆሆታት ቆርቦት፦** ፀፋሕትን ረቀቕትን ኮይኖም ሰውነትና ይሸፍኑ።
- ሆሆ ዘርኢ ተባዕታይ፦** ምስ እንቁሳሊሕ ውህደት ብምክደድ ድቂ ክፍጠር ይገብር።
- እንቁሳሊሕ፦** ምስ ሆሆ ዘርኢ ተባዕታይ ብምውሃድ ድቂ ክፍጠር ትገብር።

ቲሹ



ቲሹታት እንታይ እዮም?

ተመሳሳሊ ቅርፅን መጠንን ዘለዎምን ሓደ ዓይነት ስራሕ ዝሰርሑን ጉጅለ ሆሆታት ቲሹ የቐሙ።

ቲሹታት ተኸሊ



ዓይነታት ቲሹ ተኸሊ እንታይ እንታይ እዮም?

ኣብ ተኸልታት'ውን ብተመሳሳሊ ሓደ ዓይነት ቅርፂ፣ መጠንን ግደ ስራሕን ዘለዎም ሆሆታት ተጎጂሎም ቲሹ የቐሙ። ኣብ ተኸልታት ዝርከቡ ቲሹታት ቲሹ ኢፒደርሚስ፣ ቲሹ መንግሥቲ፣ ድጋፍ ወሃብቲ ቲሹታትን ቲሹ ውህደብርሃን (ቲሹ ሜሶፊል)ን ዘጠቓለለ እዩ (ሰእሊ 2.20 ርኣዩ)።

ግደ ስራሕ እዞም ቲሹታት ከዓ ከምዚ ዝስዕብ እዩ።

- ቲሹ ኢፒደርሚስ፦** እዚ ቲሹ ንተኸሊ ካብ ደጋዊ ጉድኣት ንምክልኻል፣ ልውውጥ ጋዛት ንምክያድን ማይ ሃፊፉ ከይባኸንን ንምክልኻልን ይጠቐም።

- ☑ **ቲሹታት መጓጓዣያ፡-** ምግብ፣ ማይን መዳድናትን የጓጓዕዙ።
- ☑ **ውህደብርሃን ዘካይዱ ቲሹታት** ከዓ ብከይዲ ውህደብርሃን ምግብ የዳልዉ።
- ☑ **ድጋፍ ወሃብቲ ቲሹታት** ድማ ጥንካረን ደገፍን ይህቡ።

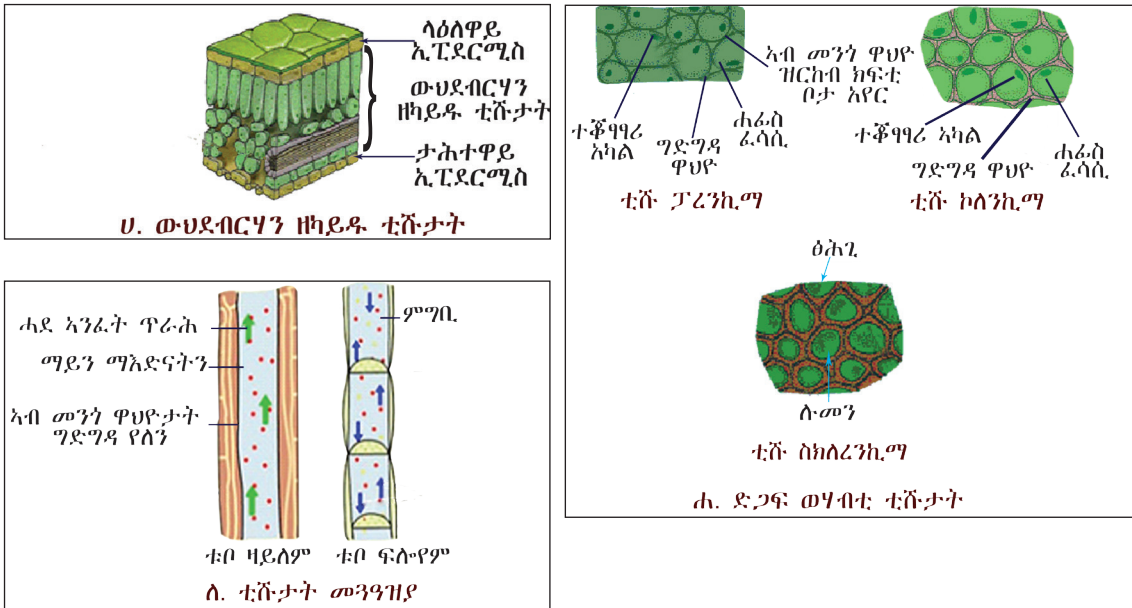

ስእሊ. 2.20: ኣብ ተክልታት ዝርከቡ ዝተፈላለዩ ዓይነታት ቲሹ

ንጥፈት 2.11



ብጉጅለ ብምዃን ናብ ቤተንባብ ብምኻድ ዝተፈላለዩ ቲሹታት ተክሊ፣ ኣባይ ከምዝርከቡን ግደ ስራሕን ኣፅንዑ። ናይ መዕናዕትኹም መጠቓለሊ ብዕሑፍ ንክፍልኹም ብምቕራብ ተመያየጡሉ።

ቲሹታት እንስሳት

ኣብ እንስሳትን ሰውነት ሰብን ዝተፈላለዩ ዓይነታት ቲሹ ይርከቡ። ካብዚኣቶም ቲሹ ኤፒተልያል፣ ቲሹ ጭዋዳ፣ ቲሹ መጓጓዣያ፣ ቲሹ መትንን ቲሹ ኣስከፊንን ምጥቃስ ይከኣል (ስእሊ. 2.21 ርአዩ)።

ግደ ስራሕ እዞም ቲሹታት ከዓ ከምዚ ዝስዕብ እዩ።

- ☑ **ቲሹ ኢፒተልያል፡-** ካብ ብጣዕሚ ተፀጋጊም ዝተሰርዑ ዋህዮታት ዝተሃነፀ እዩ። ሰውነትና ንምሽፋንን ካብ ጉድኣት ንምክልኻልን ይጠቐመና።
- ☑ **ቲሹ ጭዋዳ፡-** ካብ ዋህዮታት ጭዋዳ ዝተሃነፀ ኮይኑ ናይ ምሽምራርን ምዝርጋሕን ክእለት ኣለዎ።
- ☑ **ቲሹ መጓጓዣያ፡-** ካብ ዝተፈላለዩ ዋህዮታትን ፈሳስን ዝተሰርሐ ኮይኑ ደም፣ ዝሓቐቐ ምግብን ዝተፈላለዩ ጋዛትን ካብን ናብን ተሸኪሙ የጓጓዕዝ።

- ☑ **ቲሹ መትኒ:-** ካብ ዋህዮታት መትኒ ዝተሰርሐ ኮይኑ መትኒዊ መልእኽቲ ንምትሕልላፍ ይጠቅም።
- ☑ **ቲሹ ኣስከራን:-** ብጥንኩር ማዕድናት ካብ ዝተኸበቡ ህይወት ዘለዎም ዋህዮታት ዝተሃነፀ ኮይኑ ደገፍን ቅርፅን ንምሃብ ይጠቅም።



ቲሹ መንግዘያ



ቲሹ ኢፒተልያል

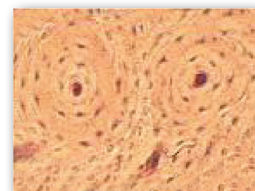

ቲሹ ኣስከራን



ቲሹ ጭዋዳ



ቲሹ መትኒ

ስእሊ. 2.21: ኣብ እንስሳት ዝርከቡ ዝተፈላለዩ ዓይነታት ቲሹ

ንጥፈት 2.12



ብጉጅለ ብምኽንን እናተመያየጥኩም ኣብ እንስሳት ዝርከቡ ዓይነታት ቲሹን ግደ ስርሖምን ፍለዩ። መጠቓለሊ ምይይጥኩም ንክፍልኹም ኣቕርቡ።

ኣካላት



ኣካላት እንታይ እዮም?

ኣብ በዝሃዋህዮኣዊ ህይወታውያን ዝተፈላለዩ ቲሹታት ተጎጂሎም ውሱን ስራሕ ዘለዎ ኣካል የቐመ። ኣካል ካብ ዝተፈላለዩ ዓይነታት ቲሹ ዝተሃነፀ ኮይኑ ነቲ ህይወታዊ ሓደ ወይ ከዓ ብዙሓት ተግባራት ክፍፀም የኽእሎ።



ኣብ ተኽልታት እንታይ ዓይነት ኣካላት ኣለዉ?

ኣብ ተኽሊ ዝተፈላለዩ ቲሹታት ተዋዲዶም ውሱን ስራሕ ዝሰርሑ ኣካላት የቐመ። ጉንዲ፣ ቆፅሊ፣ ዕምበባን ሱርን ኣካላት ተኽሊ እዮም (ስእሊ. 2.22 ርክዩ)። እዞም ኣካላት ካብ ዝተፈላለዩ ዓይነታት ቲሹ ዝተሰርሑ ኮይኖም ውሱን ስራሕ ይሰርሑ። ንኣብነት ቆፅሊ ካብ ቲሹታት ኢፒደርሚስ፣ ቲሹታት ውህደብርሃንን ቲሹታት መንግዘያን ዝተሃነፀ እዩ።

ግደ ስራሕ ናይዞም ኣካላት ከዓ ከምዚ ዝስዕብ እዩ።

- ☑ ቆፅሊ - ሓምለዎይ ሕብሪ ዘለዎ ኮይኑ ውህደብርሃን፣ ምህፋፍ ማይን ልውውጥ ጋዛትን ዝካየዱ ኣካል እዩ።
- ☑ ጉንዲ - ብኣብዝሓ ልዕሊ መሬት ዝርከብ ኣካል ተኽሊ ኮይኑ ነቲ ተኽሊ ደገፍ ዝህብን ምግብ፣ ማይን ማዕድናትን ዘንግዕዝን እዩ።

- ☑ ሱር - ትሕቲ መሬት ዝርከብ ኣካል ተኸሊ ኮይኑ እቲ ተኸሊ ምስ ሓመድ ንክተሓሓዝ ይገብር። ማይን መኣድናትን ካብ ሓመድ ይመጥጥን የመሓላልፍን። ሓድሓዲ ዓይነታት ሱር ምግቢ ንምክዛን እውን ይጠቐሙ እዮም።
- ☑ ዕምበባ - ኣብ ዓምበብቲ ተኸልታት ዝርከብ ኮይኑ ንጾታዊ ምርባሕ ይጠቅም።

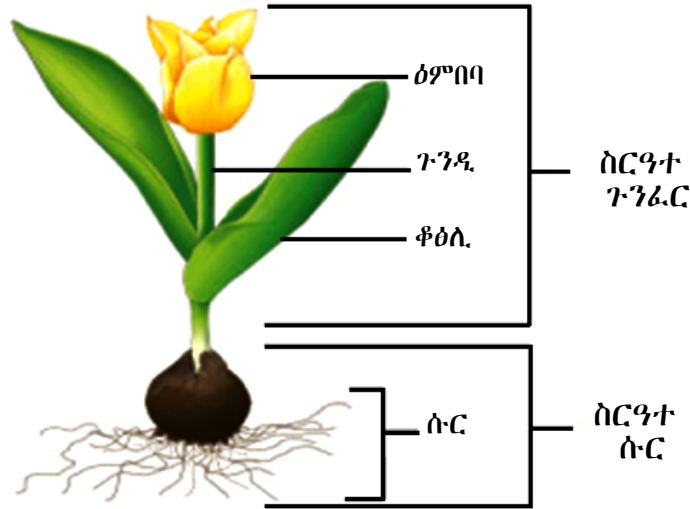

ስእሊ. 2.22: ቀንዲ ኣካላትን ስርዓተ ኣካላትን ተኸልታት



ኣብ እንስሳት እንታይ ዓይነት ኣካላት ኣለዉ?

ዝተፈላለዩ ቲሹታት እንስሳት ተዋዲዶም ኣካላት የቐሙ። ከም ቆርበት፣ ከሽዐ፣ ዓይኒ፣ ሳምባ፣ እዝንን መንግሥትን ዝበሉ ኣብ እንስሳት ዝርከቡ ኣካላት እዮም። ንኣብነት ልቢ ካብ ቲሹ መንግሥት፣ ቲሹ ኢፒተልያል፣ ቲሹ መትንን ቲሹ ጭዋዳን ዝቐመ እዩ። ግደ ስራሕ እዞም ኣካላት ከዓ ቆርበት ሰውነትና ንምሽፋንን ንምክልኻልን፣ ከሽዐ ምግቢ ንምሕቓቕ፣ ዓይኒ ንምርኣይ፣ ሳምባ ንምትንፋስ፣ እዝኒ ንምስማዕ፣ ልቢ ደም ንምንግግ፣ ሓንጎል ንጥፈታት ንምቁፃዕርን ንምውዳድን እዩ (ስእሊ. 2.23 ርክዩ)።

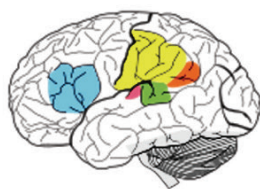

ሀ. ሓንጎል

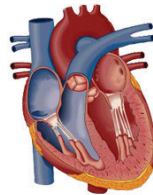

ሰ. ልቢ



ሐ. ከሽዐ

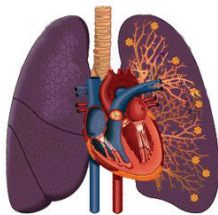

መ. ሳምባ



ረ. ዓይኒ

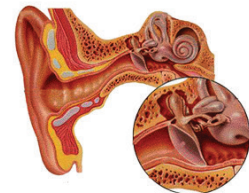

ሰ. እዝኒ

ስእሊ. 2.23: ሓድሓዲ ኣካላት ወደሰብ

ንጥፈት 2.13



ምርአይ ኣካላት ተኸልታትን እንስሳትን

- ☑ በብጉጅለ ብምኒን ተኸልታት ኣክቡ፣ ኣብ ተኸልታት ዝርከቡ ኣካላትን ሕድሕድ ኣካል ካብ እንታይ ዓይነታት ቲሹ ከምዝተሰርሐን ፍለዩ።
- ☑ ዝተፈላለዩ ኣካላት ወድሰብ ፅሒፍኩም ግደ ስርሖም ግለፁ። ኣብ መወዳእታ መጠቓለሊ ንክፍልኹም ኣቕርቡ።

ስርዓት



ስርዓት እንታይ እዩ?

ኣካላት ፈጣሪም ንብይኖም ወይ ብውልቆም ጥራሕ ኣይሰርሑን። ክልተን ካብ ክልተ ንላዕልን ኣካላት ብሓባር ተጠርኒፎም ሓደ ውስን ስራሕ ክሰርሑ ዝኸለል ስርዓት የቐሙ። ስርዓታት ብዙሓት ኣካላት ዝሓዙን ቀንዲ ንጥፈታት ሰውነት ዘካይዱን እዮም።



ኣብ ተኸልታት ዝርከቡ ስርዓታት እንታይ እዮም?

ዝተፈላለዩ ኣካላት ተኸልታት ተዋዲዶም ስርዓታት የቐሙ። ብሓፈሻ ተኸልታት ክልተ ቀንዲ ስርዓታት ኣለዉዎም። እዚኦም ከዓ ስርዓተ-ሱርን ስርዓተ-ጉንፈርን እዮም (ስእሊ 2.22 ርአዩ)። ስርዓተ-ሱር ትሕቲ መሬት ዝርከብ ኣካል ተኸሊ ኮይኑ ብፍላይ ቀንዲ ሱር፣ ጎናዊ ሱርን ጫፍ ሱርን የጠቓልል። ልዕሊ መሬት ዝርከብ ስርዓተ-ጉንፈር ከዓ ጉንዲ፣ ጨናፍር፣ ኣቐፅልትን ኣብ ዓምቡብቲ ተኸልታት ድማ ዕምቡባ የጠቓልል።



ኣብ እንስሳት ዝርከቡ ዓይነታት ስርዓት እንታይ እዮም?

ኣብ እንስሳት እውን ዝተፈላለዩ ኣካላት ተዋዲዶም ስርዓት የቐሙ። ንኣብነት ስርዓተ ምሕቓቕ ምግብ ከም ሓደ ስርዓት ብዙሓት ኣካላት ዝሓዙ እዮም። እዚ ከዓ ኣፍ፣ ጎሮሮ፣ ከሽዕ፣ ፀላም ከብዲ፣ ላልሽ፣ ቀጢንን ዓብይን መዓንጣን መሃንቱስን የጠቓልል።

ኣብ እንስሳት ዝርከቡ ካልኦት ስርዓታት ከም ስርዓተ-ዑደት ደም፣ ስርዓተ-ምትንፋስ፣ ስርዓተ-ምሕቓቕ ምግብ፣ ስርዓተ-ጭዋዳን ኣስከሬንን ስርዓተ-መትንን ዝበሉ ዘጠቓልሉ እዮም (ስእሊ 2.24 ርአዩ)።

ግደ ስራሕ እዞም ስርዓታት ከዓ ከም ዝስዕብ እዮም።

- ◆ **ስርዓተ-ጭዋዳን ኣስከሬንን፡-** ውሽጣዊ ክፍለ-ኣካላት ከይጉዱኡ ንምክልኻል፣ ንምንቅስቓስ፣ ደገፍን ቅርፅን ንምሃብን፤
- ◆ **ስርዓተ-መትን፡-** መትናዊ መልእኽቲ ብምትሕልላፍ፣ ንጥፈታት ሰውነትና ንምውዳድን ንምውህሃድን፤
- ◆ **ስርዓተ-ምትንፋስ፡-** ኣብ መንጎ እንስሳትን ከባቢኦምን ልውውጥ ጋዛት ንምክያድ፤

ትፌስጡዶ?
ዓፃማት እንስሳት 11 ቀንዲ ስርዓታት ኣሰጠዎም።

- ◆ ስርዓተ-ደት ደም:- ዘድልዩን ዘየድልዩን ነገራት ካብ ሓደ ክፋል ሰውነትና ናብ ካልእ ክፋል ዋህዮታት ንክጥቀሙሉ ወይካዓ ካብ ሰውነትና ንክውገዱ ንምጉዕዓዝ፤
- ◆ ስርዓተምሕቻቶ:- ዝተበልዐ ምግቢ ንምሕቻቶን ንምስራፅን እዮም።

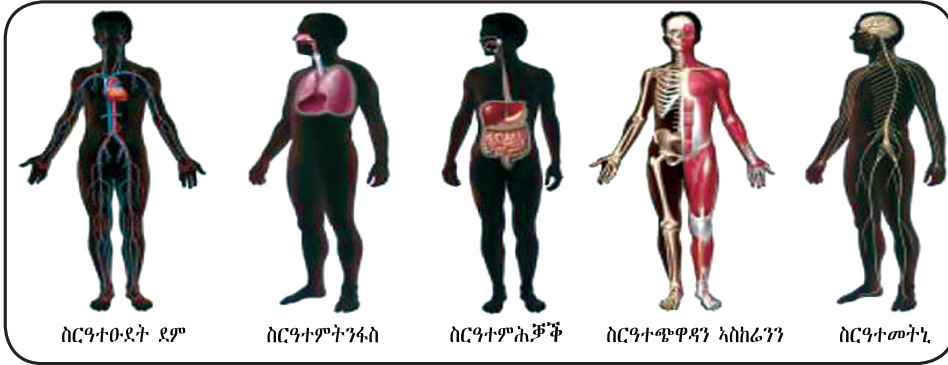

ስእሊ. 2.24: ቀንዲ ስርዓታት ወድሰብ

ህይወታዊ



ህይወታዊ እንታይ'ዩ?

ሰውነት ብዝሃዋህዮኣዊ ህይወታዊ ውፅኢት ዝተዋደደን ብሓሙሽተ ደረጃታት ጥርናፊ ዝተጠርነፈ መዋቕርን እዩ። እዞም ሓሙሽተ ደረጃታት ከዓ ዋህዮታት፣ ቲሹታት፣ ኣካላት፣ ስርዓታትን ህይወታውን እዮም (ስእሊ. 2.25 ርእዩ)። ስለዚ ህይወታዊ ካብ ዝተሓተ ደረጃ ጥርናፊ ክሳብ ዝተዋደዱ ስራሕቲ ዝሰርሑ ዝተፈላለዩ ስርዓታት ዘጠቓለለ እዩ። ንኣብነት፡ - ሰውነት ወድሰብ ካብ ዝተፈላለዩ ስርዓታት ዝተሃነፀ ኮይኑ ሕድሕድ ስርዓት ከዓ ዝተፈላለዩ ኣካላት ዝሓዘ እዩ። ስርዓት ዘቐመ ሕድሕድ ኣካል ድማ ካብ ዝተፈላለዩ ቲሹታት ዝተሃነፁ እዮም (ስእሊ. 2.21)። ኣካል ዘቐመ ሕድሕድ ቲሹ ከዓ ብዙሓት ዋህዮታት ዝሓዙ እዮም።

ብተመሳሳሊ መንገዲ ተኸልታት'ውን ውፅኢት ሓሙሽቲኦም ደረጃታት መዋቕራዊ ጥርናፊ እዮም። ተኸሊ ካብ ዋህዮታት፣ ቲሹታት፣ ኣካላትን ስርዓታትን ዝተሃነፀ እዩ (ስእሊ. 2.20)። ንኣብነት ተኸሊ ፅጌረዓ ስርዓተ ጉንፈርን ስርዓተ ሱርን ኣለዎ። ስርዓተ ጉንፈር ካብ ጉንዲ፣ ኣቐፅልቲ ዕምባታትን ዝመሳሰሉን ኣካላት ዝተሃነፀ እዩ። ሕድሕድ ኣካል ተኸሊ ዝተፈላለዩ ቲሹታት ዝሓዘ እንትኸውን ቲሹታት ድማ ተመሳሰልቲ ዋህዮታት ዝሓዙ እዮም።

ቁልፊ ቃላት

- ✓ ስርዓት:- ክልተን ካብኡ ንላዕልን ኣካላት ብሓብር ተዋዲዶም ዘቐምዎን ውሱን ቀንዲ ንጥፊታት ዘካይድን እዩ።
- ✓ ስርዓተምሕቻቶ ምግቢ:- ኣፍ፣ ክሽዕ፣ ገሮር፣ መዓንጣን ፀላም ክብድን ዘሓዘ ስርዓት እዩ። ዝተበልዐ ምግቢ ምሕቻቶን ዝሓቐቐ ምምጣጥን (ምስራፅን) ግደ ስራሕ ስርዓተ ምሕቻቶ እዩ።
- ✓ ስርዓተደት ደም:- ልቢ፣ ሰራወር ደም፣ ደምን ኣካላት ሲምፍን ዘጠቓልል ስርዓት እዩ።
- ✓ ስርዓተመትኒ:- መትኒ፣ ኣካላት ስምዒት፣ ሓንገልን ዕትብቲ ዓንዲ ሓቕን ዘሓዘ ስርዓት እዩ። ኮርኮርቲ ደቕበል፣ ሓበሬታ ዩዋሃህድን ሰውነትና ደመርሕን።
- ✓ ስርዓተምትንፋስ:- ሳምባ፣ ጳምባቕ ኣየርን ካልኦት መሕሰፊ ኣየርን ዘሓዘ ስርዓት እዩ። ኣብ መንገ ህይወታዊ ደምን ከባቢኦምን ልውውጥ ጋዛት ዘካይድ ከይዲ'ዩ።
- ✓ ስርዓተጭዋዳን ኣስከሬንን:- ጭዋዳ፣ ዓፅሚ፣ ቐርጠምጠማን ሲጋመንትን ዘጠቓልል እዩ። ውሽጣዊ ክፋል ኣካላት ከይገድኹ ይከላኸሉ። ሰውነትና ንምንቅስቓስ ዩኸእሱናን ንስውነትና ደገፍን ቅርፅን ይህቡን።

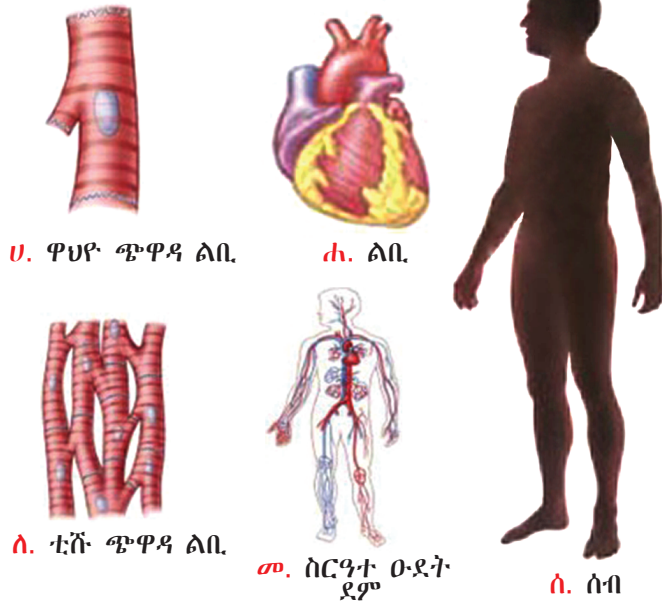
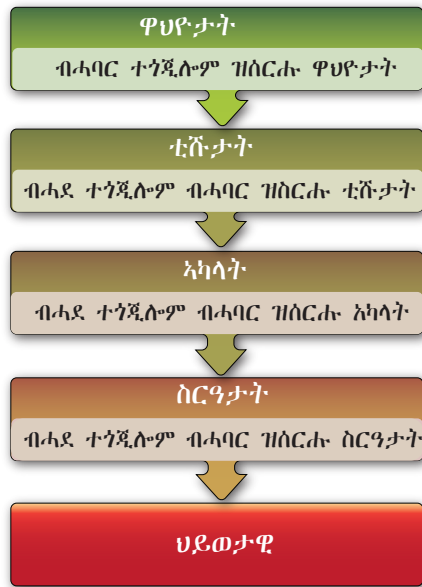

ስእሊ. 2.25: ቅደም ሰዓብ ደረጃ ፕሮናፊ ኣብ ህይወታዊ

ስእሊ. 2.26: ኣብነት ደረጃታት ፕሮናፊ ኣብ ሰውነት ወድሰብ



ንጥፈት 2.14

ብመጀመርታ እዚ ኣብ ታሕቲ ዘሎ ሰደቓ ናብ ደብተርኩም ገልብጥዎ። ብምቕጻል ናብ ቤተንባብ ብምኻድ ኣብ መጻሕፍቲ ስነህይወት ዝርከቡ ስእልታትን ካልኦት ሓበሬታታትን መሰረት ብምግባር ብዛዕባ ኣሜባ፣ እንስሳትን ተክልን ኣዕንዑ፡- ብምቕጻል ዝጨበጥክምዎ ፍልጠት ንምፍታሽ ነቲ ሰደቓ ምልእዎ። ንኣብነት ኣሜባ ሓደ የህዮኣዊ ድዩ? ብዝሃየህዮኣዊ ድዩ? የህዮታት ኣለዎደ? ቲሹታት ኣሎዎደ? ወዘተ። መልስኹም እወ እንተኾይኑ ናይ (✓) ምልክት ኣብቲ ዘዝምልከቶ ሳንዱቕ ግብሩ። መልስኹም ኣይፋልን እንተኾይኑ ናይ (x) ምልክት ግብሩ።

ስእሊ	ሓደ የህዮኣዊ	ብዝሃ የህዮኣዊ	ኣለዎም				ህይወታዊ እዩ
			የህዮታት	ቲሹታት	ኣካል	ስርዓት	
ኣሜባ							
ተክል							
እንስሳ							

መልመዴ 2.4

ትክክል ዝኾነ መልሲ ምረፁ።

1 ሓደ ካብዞም ዝስዕቡ ኣብ ተኸሊ የለን።

ሀ ኣካል

ሐ ቲሹ

ለ ስርዓት

መ መልሲ የለን

2 ኣየናይ ቅደም ሰዓብ ካብ ታሕቲ ንላዕሊ ደረጃታት ጥርናፊ በዝሃዎህዮኣዊ ህይወታውያን ብትክክል የርኢ?

ሀ ዋህዮ → ቲሹ → ስርዓት → ኣካል → ህይወታዊ

ለ ዋህዮ → ቲሹ → ኣካል → ስርዓት → ህይወታዊ

ሐ ቲሹ → ዋህዮ → ኣካል → ስርዓት → ህይወታዊ

መ ዋህዮ → ህይወታዊ → ስርዓት → ቲሹ → ኣካል

3 ካብዞም ዝስዕቡ ዝተፈለየ ኣየናይ እዩ?

ሀ ቲሹ ኢፒተልያል

ሐ ቲሹ ጭዋዳ

ለ ቲሹ ፓሊሴድ

መ ቲሹ መትኒ

4 ካብዞም ዝስዕቡ ዝተፈለየ ኣየናይ እዩ?

ሀ ሱር

ሐ ልቢ

ለ ጫፍ ጉንዳ

መ ቆዕሊ

5 ኣብ ታሕቲ ዘሎ ስእላዊ መግለጺ ደረጃታት ጥርናፊ ኣብ ህይወታውያን የርኢ። “መ” ዝውክሎ ደረጃ ጥርናፊ _____ እዩ?

ሀ ቲሹ

ሐ ስርዓት

ለ ሰውነት

መ ሀን ለን መልሲ እዮም።

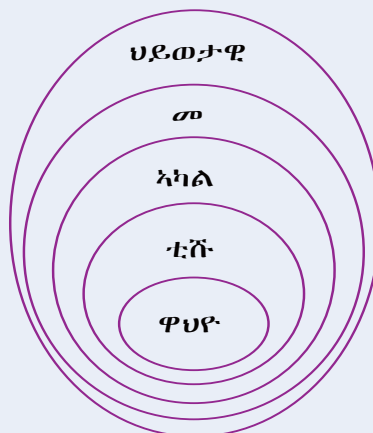



መጠቅለሊ ምዕራፍ

- ▣ ብዙሐት ሓደ ሆሆኣዊ ህይወታውያን ሌንስ ኢድን ማይክሮስኮፕን ተጠቅሞካ ይረዳሉ።
- ▣ አሜባ፣ ፓራመስቲዮም፣ ኢዩግሌና፣ ይስትን ባክተርያን ሓደ ሆሆኣዊ ህይወታውያን እዮም።
- ▣ ሆሆ አሜባ ተቆፃፃሪ ኣካል፣ ሓፊስ ፈሳሲ፣ መጣኒ ማይን ደቀቕቲ ምግብን ዝሓዘ እዮ።
- ▣ አሜባ ባክተርያን ብዓይኒ ዘይረዳሉ ሳባን ይምገብ። ነዚኣቶም ካብ ከባቢ ብሓውሲ እግሪ ናብ ሓፊስ ፈሳሲ የእትዎም። ኣብ ከዛኒ ምግቢ ድማ ይሓቁ።
- ▣ አሜባ ብሜላታት ኢያታዊ መራብሕታት ስፖር ብምፍጣርን ብክልተኣዊ ምምቕቓልን ይራባሕ።
- ▣ ሆሆ ፓራመስቲዮም ዝዚፍን ደቂቕን ተቆፃፃሪ ኣካል፣ ሓፊስ ፈሳሲ፣ መጣኒ ማይን ንን ኣፍን (መእተዊ ምግቢ) ዝሓዘ እዮ።
- ▣ ፓራመስቲዮም ብያታውን ኢያታውን ኣረባብሓ ይራባሕ። ኢያታዊ ምርባሕ ክልተኣዊ ምምቕቓል እንትኸውን ያታዊ ምርባሕ ከዓ ብኮንጁጌሽን ይካየድ።
- ▣ ሆሆ ኢዩግሌና ተቆፃፃሪ ኣካል፣ ሓፊስ ፈሳሲ፣ መጣኒ ማይ፣ ሓምላይ ክሎሮፕላስትን ፍላጂላን ኣለዎ።
- ▣ ኢዩግሌና ሓምለዎይ ክሎሮፕላስት ዘለዎን ምግቢ ብውህደብርሃን ዘዳሉን እዮ። ብክልተኣዊ ምምቕቓል ዝበሃል ከይዲ ኢያታዊ ምርባሕ ይራባሕ።
- ▣ ባክተርያ ዝተፈላለዩ ዓይነታት ከይኖም ግድግዳ ሆሆ፣ ናውቲ ተቆፃፃሪ ኣካል፣ ሓፊስ ፈሳሲ፣ ብካፕሱልን ፍላጂላን ዝሓዙ እዮም።
- ▣ ባክተርያ ተቆፃፃሪ ኣካል ዘይብሉ ከይኑ ግና ቁባር ገመድ ዝመስል ናውቲ ተቆፃፃሪ ኣካል (ኒዩክሎይድ) ዝሓዘ እዮ።
- ▣ ባክተርያ ብክልተኣዊ ምምቕቓል ከይዲ ኢያታዊ ምርባሕ ይራብሑ።
- ▣ ይስት ሓደ ሆሆኣዊ ፋንጋይ እዮ። እጉመት ብዝበሃል ከይዲ ኢያታዊ ምርባሕ ይራባሕ። ብኸውን (ፈርመንቴሽን) ብዝበሃል ከይዲ ምብልዕላዕ ከዓ ጉልበት ይረክብ።
- ▣ ኣብ ተኸሊ ሓድሓደ ዝተፈላለዩ ዓይነታት ሆሆ ይርከቡ። ንኣብነት ሆሆታት ኢፒደርሚስ ቆዕሊ፣ ሆሆታት ፓሊሴድ ቆዕልን ሆሆታት ጫፍ ሱርን።
- ▣ ኣብ ሰብ ዝተፈላለዩ ዓይነታት ሆሆ ይርከቡ። ንኣብነት ሆሆታት ቆርበት፣ ሆሆታት ደም፣ ሆሆታት ጭዋዳ፣ ሆሆታት መትኒ፣ ሆሆ ዘርኢ ተባዕታይን እንቁላሊትን።
- ▣ ቲሹ ሓደ ዓይነት ቅርፅን መጠንን ዘለዎምን ሓደ ዓይነት ስራሕ ዝሰርሑን ሆሆታት ዝሓዘ እዮ።
- ▣ ውህደብርሃን ዘካይዱ ቲሹታት፣ ቲሹ ኢፒደርሚስ፣ ቲሹ መንግሥትን ቲሹ ጥንካሪ ወሃብትን ኣብ ተኸልታት ዝርከቡ ቀንዲ ቲሹታት እዮም።
- ▣ ቲሹ ኢፒተልያል፣ ቲሹ መንግሥት፣ ቲሹ ጭዋዳ፣ ቲሹ መትንን ቲሹ ኣስከራንን ኣብ እንስሳት ዝርከቡ ቀንዲ ቲሹታት እዮም።
- ▣ ቲሹታት ብሓደ ተጎጂሎም ውሱን ስራሕ ዘለዎ ኣካል የቐሙ። ኣካል ብዙሓት ዝተፈለለዩ ቲሹታት ዝሓዘ እንትኸውን እዚኣቶም ብሓባር ነቲ ኣካል ውሱን ስራሕ ንክሰርሑ ዘኸእልዎ እዮም።

- ▣ አካላት ብሓደ ተጎጂሎም ስርዓት የቼሙ። ስርዓት ብዙሓት አካላት ዝሓዘን ግደ ስርሓቶም ዘዋደደን እዩ።
- ▣ አብ ተክልታት ዝርከቡ ስርዓታት ስርዓተሱርን ስርዓተጉንፈርን እዮም።
- ▣ ስርዓተምሕቓቕ፣ ስርዓተዑደት ደምን ስርዓተምርባሕን ኣብነታት ኣብ እንስሳት ዝርከቡ ስርዓታት እዮም።
- ▣ ስርዓታት ብሓደ ተወዲቦም ህይወታዊ የቼሙ። ኣብ በዝሃዎህዮአዊ ህይወታዊ ዝርከቡ ሓሙሽተ ደረጃታት ጥርናፊ ዋህዮ → ቲሹ → አካል → ስርዓት → ህይወታዊ እዮም።



መልመዲ መጠቓሰሊ ምዕራፍ 2

- I ትክክል ዝኾነ መልሲ ዝሓዘ ፊደል ምረፁ።
- 1 ካብዞም ዝስዕቡ ሓደ ብዛዕባ ባክተርያ ትክክል ኣይኮነን።
- ሀ ኩሎም ባክተርያ ምግብም የዳልው።
 - ለ ሓድሓደ ባክተርያ ሕማም የስዕቡ።
 - ሐ ሓድሓደ ባክተርያ መበስበስቲ እዮም።
 - መ ሓድሓደ ባክተርያ ፀባ ንክረግእ ይገብሩ።
- 2 ሕምባሻ ንምስራሕ (ንምስንካት) ንጥፈት ናይ _____ የድሊ።
- ሀ ኣሜባ ሐ ሳባ
 - ለ ይስት መ ፓራመስየም
- 3 ካብዞም ዝስዕቡ ህይወታውያን ብክልተአዊ ምምቕቓል ዝራባሕ ኣየናይ እዩ?
- ሀ ኢዩግሌና ሐ ባክተርያ
 - ለ ኣሜባ መ ኩሎም መልሲ እዮም።
- 4 ካብዞም ዝስዕቡ ዕግዕተኛ ዝኾነ ኣየናይ እዩ?
- ሀ ባክተርያ ሐ ኣሜባ
 - ለ ኢዩግሌና መ ሀን ሐን መልሲ እዮም።
- 5 ካብዞም ዝስዕቡ ግድግዳ ዋህዮ ዘለዎ ኣየናይ እዩ?
- ሀ ኣሜባ ሐ ይስት
 - ለ ፓራመስየም መ ኢዩግሌና
- 6 ኣሜባ
- ሀ ዕግዕተኛ እዩ። ሐ መጣኒ ማይ ኣለዎ።
 - ለ ዉሱን ቅርባ ኣለዎ። መ ሀን ሐን መልሲ እዮም።

7 ሓደ ሞላሪካዊ ህይወታዊ ዘይኮነ ኣየናይ እዩ?

- ሀ ነፍሳት
- ለ ባክተርያ
- ሐ ክሎራላ
- መ ኣሜባ

8 ሓደ ካብዞም ዝስዕቡ ጎዳኢ ንጥፊት ባክተርያ እዩ?

- ሀ ምብስባስ ንድኹዒ ዝኸውን ተኸልታት፤
- ለ ምብስባስ ዝሞቱ እንስሳትን ተኸልታትን፤
- ሐ ምብልሻው ምግብ፤
- መ ምልፋዕ ቆርበት።

9 ኣብ ምስራሕ ኣልኮላዊ መስተ ዝጠቅም ኣየናይ እዩ?

- ሀ ኢዮግሌና
- ለ ኣሜባ
- ሐ ፓራመስየም
- መ ይስት

10 ኣብ ታሕቲ ዘሎ ስእሊ ሓድሓደ ሞላሪታት ወድሰብ የርኢ። እዞም ጉጅለ ሞላሪታት እንታይ የርእዩ?

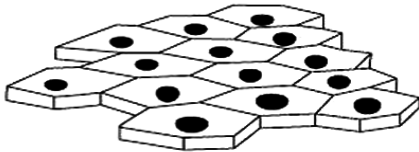

ሞላሪታት ቆርበት



ሞላሪታት ደም

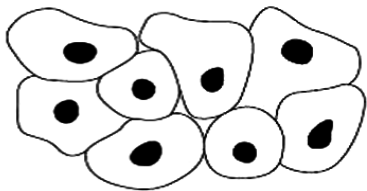

ሞላሪታት ፍሕኛ

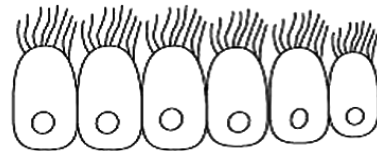

ሞላሪታት ግድግዳ ቱቦ ኣየር

- ሀ ቲሹታት
- ለ ኣካላት
- ሐ ስርዓታት
- መ መልሲ የለን።

II ኣብ ትሕቲ “ሀ” ዘለዉ ኣካላትን ቲሹታትን ምስ ኣብ ትሕቲ “ለ” ዘለዉ ግደ ስራሕቲ ኣዛምዱ።

<u>ሀ</u>	<u>ለ</u>
1 _____ ጉንዳ	ሀ ድጋፍ ወሃቢ
2 _____ ቲሹ ኢፒተልያል	ለ ንምትንፋስ
3 _____ ቲሹ መትኒ	ሐ ምግቢ ንምሕቓቕ
4 _____ ከሽዐ	መ ሰውነትና ንምሽፋንን ካብ
5 _____ ቲሹ ፓረንኪማ	ጉድኣት ንምክልኻልን
	ረ ማይን ማዕድናትን ንምጉዕፃዝን
	ደገፍ ንምሃብን
	ሰ መልእኽቲ ንምትሕልላፍ

III ነዞም ዝስዕቡ ክፍቲ ቦታታት ምልኡ።

- 1 ኣሜባ ብ_____ ይንቀሳቐስ።
- 2 ፓራመስየም ንምንቅስቓስ _____ ይጥቀም።
- 3 ፆታዊ ምርባሕ ፓራመስየም _____ ይበሃል።
- 4 ማይን ማዕድናትን ንምምጣጥ ዝጠቅም ኣካል ተኸለ _____ ይበሃል።
- 5 ቲሹታት ብሓባር ተጠርኒፎም _____ የቐሙ።

ምዕራፍ

3

ስነህይወት ወደሰብን ጥዕናን

ካብዚ ምዕራፍ ትፅቢት ዝግበረሎም ውፅኢታት

ተምሃሮ ነዚ ምዕራፍ ምስተምሃርኩም፦

- ◆ ቀዳማይን ካልኛይን ብርኪ መፍሰይታት ፆታ ተባዕታይን ኣንስታይን ምግላፅ፣ ኣብ ስእሲ ስም ክፍልታት መራብሒ ኣካላት ምፅፋፍን ግደ ስርጮም ምግላፅን ትክእሉ።
- ◆ እንታይነት ዑደተፅግዖት፣ ኣዋጅ ቅድሚ ፅግዖትን ኣብ እዋን ፅግዖትን ክገብረኩ ዘግባእ ጥንቓቕን ምግላፅን ትክእሉ።
- ◆ ትርጉም ወህደት ምግላፅን እንታይነት እቲ ክደዲ ምብርህራህን ትክእሉ።
- ◆ ክኒንን ኮንዶምን ሚሳታት መከላኸሲ ጥንሲ ምኃኛም ምዘራብን ነዚኣቶም ብኸመይ ምጥቃም ከምዘክኣል ምግላፅን ትክእሉ።
- ◆ ሓድሓደ ልምዳት ጥዕናዊ ፀገማት መራብሒ ኣካላት ምዘርዘርን እዚኣቶም ንወደሰብ ብኸመይ ከምዘጥቅዑን ብኸመይ ምክልኻል ከምዘክኣልን ምግላፅ ትክእሉ።
- ◆ ከባቢያዊ፣ ሃገራዊን ዓለም ሰኻውን ዘርገሐ ጅቶ ስይ ሺን ጅደስን ምርኣይ፣ ኣብ ሕብረተሰብ ዘሕድር ፅልዋ ምግላፅን ምስ ጅቶ ስይ ሺ ጅደስ ንዘነብሩ ሰባት ንምሕብሓብን ንምሕጋዘን ዘሰኩም ደሴት ምግላፅን ትክእሉ።
- ◆ ዓርሰእምነት፣ ምውሳኔን ክእለታት ፀገም ምፍታሕን ከም ክእለታት ህይወት ወሲድካ ጅቶ ስይ ሺ ንምክልኻል ከም ዘሕግዙ ብተግባር ምርኣይ ትክእሉ።

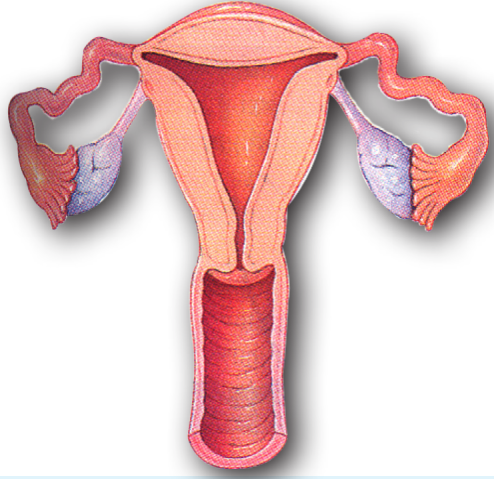

ቀንዲ ትሕዝቶታት

- 3.1 ስርዓተምርባሕ
- 3.2 ጅቶ ኣይ ሺን ጅደስን
- ☐ መጠቓሰሲ ምዕራፍ

መጻኑዋ

አብቲ ዝሓለፈ ምዕራፍ ብዛዕባ ኣረባብሓ ሓደ ዋህዮኣዊ ህይወታውያን ንኣብነት ባክተርያ፣ ኣሜባ፣ ፖራመስየምን ይስትን ተማሃርኩም ኢኹም። ሓደ ዋህዮኣዊ ህይወታውያን ካብ ሓደ ዋህዮ ስለዝተሃንፀ ተባዕታይን ኣንስታይን ዝበሃሉ መራብሒ ኣካላት የብሉምን። ሰብን ካልኦት መጥበውቲ እንስሳትን ሓዊሱ ኣብዝሓ ብዝሃዋህዮኣዊ ህይወታውያን ብፆታዊ ርክብ ስለ ዝራብሑ ፍሉይ ናይ ተባዕታይን ኣንስታይን ስርዓተ መራብሒ ኣካላት ኣለዎም።

እዚ ምዕራፍ ስርዓተ ምርባሕን ግደ ስርሖምን ዝጥምት ኮይኑ ጥዕና ኣካላት ስርዓተ ምርባሕ ብኸመይ ከም ዝሕሎ ዘፋልጠኩም እዩ። ብተወሳኺ ከዓ ብዛዕባ ዝርገሐ፣ ፅልዋን ምክልኻልን ኤች ኣይ ቪ/ኤድስን ምሕብሓብ ምስቲ ቫይረስ ንዝነብሩ ሰባትን ንምፍላጥ ዝሕግዝኹም ክእለታት ተጥርዩሉ እዩ።

3.1 ስርዓተምርባሕ



ደረጃታት ብቕዓት ንኡስ ምዕራፍ

ተምሃሮ ነዚ ንኡስ ምዕራፍ ምስተምሃርኩም፡-

- ◆ ቀዳማይን ካልኣይን ብርኪ መፍለይታት ፆታ ተባዕታይን ኣንስታይን ትገልፁ።
- ◆ ኣብ ስእሊ ስም ሕድሕድ መራብሒ ኣካላት ኣንስታይን ተባዕታይን ብምፍላይ ትፅሕፉ።
- ◆ ግደ ስራሕ ኣካላት ምርባሕ ኣንስታይን ተባዕታይን ትገልፁ።
- ◆ ቀለል ስእሊ ተጠቐምኩም ዑደተፅግያት ትገልፁ።
- ◆ ኣዋልድ ቅድሚ ፅግያትን ኣብ እዋን ወርሓዊ ፅግያትን ክገብርኦ ዝግባእ ጥንቃቄ ትገልፁ።
- ◆ ውህደት ውፅኢት ሕዋስ ዘርኢ ተባዕታይን እንቁላሊሕን ምዃኑ ትገልፁ።
- ◆ ከይዲ ውህደት ትገልፁ።
- ◆ ክኒንን (ፒል) ኮንዶምን ሜላታት መከላኸሊ ጥንሲ (ወሊድ) ከም ዝኾኑ ትገልፁ።
- ◆ ክኒንን (ፒል) ኮንዶምን ወሊድ ንምክልኻል ብኸመይ ከምእንጥቀመሎም ትገልፁ።
- ◆ ትልተላ (ግርዛት) ብልዕቲ ንል ኣንስተይቲ፣ ትሕቲ ዕድመ መርዓ፣ ብፆታዊ ርክብ ዝመሓላለፉ ረኽስታት፣ ምዕማዕን ዘይሕጋዊ ምንፃል ጥንስን ንጥዕና ስርዓተ ምርባሕ ብኸመይ ከምዝጎድኡ ትገልፁ።
- ◆ ትልተላ (ግርዛት) ብልዕቲ ንል ኣንስተይቲ፣ ትሕቲ ዕድመ መርዓ፣ ምዕማዕን ብፆታዊ ርክብ ዝመሓላለፉ ረኽስታትን ብኸመይ ምክልኻል ከምዝክኣል ትገልፁ።

ቀዳማይን ካልኣይን ብርኪ መፍለይታት ፆታ



ቀዳማይ ብርኪ መፍለይታት ፆታ እንታይ እንታይ እዮም?

ሰብን ካልኣት መጥበውቲ እንስሳትን ቀዳማይ ብርኪ መፍለይ ፆታ ሒዞም ይውለዱ። ተባዕትዮ ብልዕቲ፣ ፍረንብስን ከረጢት ፍረንብስን ሒዞም ይውለዱ። ኣንስትዮ ከዓ ብልዕቲ፣ ማህፀንን፣ ማህደር እንቁላሊሕን ሒዞን ይውለዱ። እዚኦም ኣካላት ምርባሕ ኣብክልቲኦም ፆታ ቀዳማይ ብርኪ መፍለይታት ፆታ ይበሃሉ። እዞም ኣካላት ምርባሕ ሓደ ፆታ ካብቲ ሓደ ፆታ ማለት ተባዕታይ ካብ ኣንስታይ ንምፍላይ ይጠቐሙና።



ካልኣይ ብርኪ መፍለይታት ፆታ እንታይ እዮም?

ፆታዊ ኣካላት ተባዕታይን ኣንስታይን ድሕሪ ወሊድ ስለዝምዕብሉ እዞም ኣካላት ከይማዕበሉ ምርባሕ ኣይክኣልን። ካብ 11 - 17 ዓመት ኣብ ዘሎ ዕድመ ድማ ይምዕብሉ። ምምዕባል እዞም መራብሒ ኣካላት ናብ በፅሒ ዝበሃል ብርኪ ዕብዮት የሰጋግር። ኣብዚ ብርኪ ኣብ ዝርከቡ መናእሰይ ዝተፈላለዩ ለውጥታት ካልኣይ ብርኪ መፍለይታት ፆታ ይረክቡ። እዚ ከዓ ብምክንያት ካብ ዝማዕበሉ ፆታዊ ኣካላት ዝፍልፍሉ ሆርሞናት ዝክሱት እዮ። እዞም ለውጥታት ድማ ኣብዚ ብርኪ ዝበፀሑ መናእሰይ ንክራብሑ ድሉዎት ምኃኖም ዘመላኽቱ እዮም። (ሰደቓ 3.1 ርክዩ)።

ቁልፊ ቃላት

- ☑ ስርዓተ ምርባሕ፡- ዘርኪ ንምፍጣር ዘክእሉ ኣካላት ምርባሕ ዝሓዘ ስርዓት እዩ።
- ☑ ቀዳማይ ብርኪ መፍለይታት ፆታ፡- ቅፅዓ እንትወሰድ ሒዞም ዘወሰድ መፍለይታት ፆታ እዩም።
- ☑ ፍረንብሲ፡- መፈፈሲ ዘርኪ ተባዕታይን ፆታዊ ሆርሞናትን እዩ።
- ☑ ማሕደር እንቁላሊሕ፡- መፈፈሲ እንቁላሊሕን ፆታዊ ሆርሞናትን እዩ።



ካልኣይ ብርኪ መፍለይታት ፆታ ኣንስታይን ተባዕታይን ክትዝርዝሩ ትክእሉ?



ንጥፈት 3.1

ምይይጥ ብዛዕባ ቀዳማይን ካልኣይን ብርኪ መፍለይታት ፆታ

ቅደም ሰዓብ ኣሰራርሓ፡-

- ☑ ብጉጅለ ብምኃን ቀዳማይን ካልኣይን ብርኪ መፍለይታት ፆታ ፍለዩ።
- ☑ ዝፈለኹምም ካልኣይ ብርኪ መፍለይታት ፆታ ምስ ኣብ ሰደቓ 3.1 ዘሎ ዝርዝር ኣነፃፅርዎ።

ሰደቻ 3.1: ካልኣይ ብርኪ መፍለጫት ፃታ ኣንስታይን ተባዕታይን

ኣብ ተባዕታይ	ኣብ ኣንስታይ
ምርጓድ ድምባ	ቀጢን ድምባ
ቅልጡፍ ዕብየት ሰውነት	ቅልጡፍ ዕብየት ሰውነት
ምስፋሕ ማእገርን ደረትን	ምግፋሕ ጎሎ፣ ምግዛፍ ጡብ
ምግዛፍ መራብሒ ኣካላት	ምግዛፍ መራብሒ ኣካላት
ምፍልፋል ፆታዊ ሆርሞኖትን ዋህዮ ዘርኢ ተባዕታይን	ምፍልፋል ፆታዊ ሆርሞኖትን ምጅማር ውልደት እንቁላሊሕን
ምብቋል ፀጉሪ ኣብ ከባቢ ብልዕቲ፣ ኣፍልቢ፣ ቱሽቱሽን (መንኮራኹዕቲ) ገፅን	ምብቋል ፀጉሪ ኣብ ከባቢ ብልዕትን ቱሽቱሽን (መንኮራኹዕቲ)
ምምዕባል ድልየት ንተፃራሪ ፆታ	ምምዕባል ድልየት ንተፃራሪ ፆታ
	ምጅማር ወርሓዊ ዕግያት

ኣካላት ምርባሕ ተባዕታይን ኣንስታይን

ኣካላት ምርባሕ ወድሰብ ካብ ፆታዊ ዕክታት (ፍረነብስን ማህደር እንቁላሊሕን) ዋህዮታት ዘርኢ ይፈጥሩ። ንሳቶም ድማ ዋህዮታት ዘርኢ ተባዕታይን እንቁላሊሕን እዮም። ኣብ እዋን ፆታዊ ርክብ ዋህዮ ዘርኢ ተባዕታይን እንቁላሊሕን ብምውህሃድ ድቂ ይፈጥሩ።



ኣካላት ምርባሕ ተባዕታይ

ስርዓተ ምርባሕ ተባዕታይ ፍረነብሲ፣ ብልዕቲ፣ ከረጢት ፍረ ነብሲ፣ ቫስደፈረንስ፣ ዩሬትራ፣ ዕኪ ኻሮስቴት፣ ዕኪ ኮውፐርስን ዝመሳሰሉን ይሕዝ (**ስእሊ 3.1** ርኣዩ)።

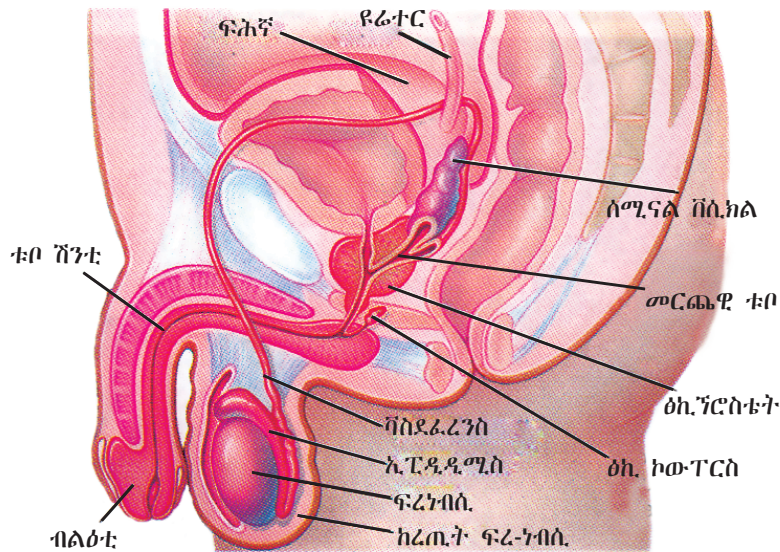

ስእሊ 3.1: ስርዓተምርባሕ ተባዕታይ

ግደ ስራሕ ኣካላት ምርባሕ ተባዕታይ



ግደ ስራሕ ሕድሕድ ኣካላት ምርባሕ ተባዕታይ እንታይ እንታይ እዮም?

- ☑ **ፍረነብሲ:-** ብቑዕሪ ክልተ እንትኾኑ ዝተፈላለዩ ቱቦታት ዝሓዙን ካብ ሰሚነፈረስ ቱቦ ዝተሰርሑን ያታዊ ዕክታት እዮም። እዞም ቱቦታት ብዋህዮታት ጀርሚናል ኢፒተልዮም ዝተሸፈኑ ኮይኖም ተመቓቐሎም ዋህዮ ዘርኢ ተባዕታይ ይፈጥሩ። ብተወሳኺ ፍረ ነብሲ ቴስተስትሮን ዝበሃል ያታዊ ሆርሞን ዝፍልፍለሎም ኣካላት እዮም። ኣብ እዋን ጉርምስና ቴስተስትሮን ካልኣይ ብርኪ መፍለይታት ያታ ተባዕታይ ክምዕብሉ ይገብር።
- ☑ **ብልዕቲ:-** ናይ ቱቦ ቅርፂ ዘለዎ ኣካል ኮይኑ ኣብ እዋን ያታዊ ርክብ ዘርኢ ተባዕታይ ዘመሓላልፍ ወይከዓ ዘፍስስ እዩ።
- ☑ **ከረጢት ፍረነብሲ:-** ክልቲኦም ፍረ ነብሲ ሸፊኑ ዝሓዘ ቆርቦት እዩ። ኣብ ፍረ ነብሲ ዝርከብ መጠነረስኒ ካብ ናይ ሰውነትና መጠነረስኒ ዝተሓተን ዋህዮታት ዘርኢ ተባዕታይ ንክምዕብሉ ዝሰማማዕን እዩ።
- ☑ **ኢፒዲዲሚስ:-** ካብ ፍረ ነብሲ ወሃኢ ዝርከብ ዝተጠቐለለ ቱቦ ኮይኑ ዋህዮታት ዘርኢ ዝኸዘነሉን ዝምዕብልሉን እዩ።
- ☑ **ቫስደፈረንስ:-** ካብ ሕድሕድ ኢፒዲዲሚስ ክሳብ ከባቢ ፍሕኛ ዝዝርጋሕ ነዊሕ ቱቦ ኮይኑ ዘርኢ ተባዕታይ ምስ ካልኦት ፈሰስቲ ተሓዊሱ ዝንግዳዘሉ ቱቦ እዩ።
- ☑ **ዕኪ ንሮስቴት:-** ኣብ ትሕቲ ፍሕኛ ዝርከቡ ኣናእሽተይ ዕክታት ኮይኖም ዘርኢ ተባዕታይ ኣብ ብልዕቲ ኣንስታይ ንክንቀሳቐስ ዝሕግዝ ቤዛዊ ፈሳሲ ዝፈጥሩ እዮም።
- ☑ **ዕኪ ኮውፐርስ:-** ኣብ ትሕቲ ዕኪ ንሮስቴት ዝርከቡ ክልተ ኣናእሽተይ ዕክታት ኮይኖም ጫፍ ናይ ብልዕትን ቱቦ ሽንትን ንምልሰላስ ዝጠቅም ዝልግልግ ዝበል ፈሳሲ ዘፈልፍሉ እዮም።
- ☑ **ቱቦ ሽንቲ :-** ኣብ እዋን ያታዊ ርክብ ዋህዮታት ዘርኢ ተባዕታይ ኣብ እዋን ምሻን ከዓ ሽንቲ ዝወፀሉ ቱቦ እዩ።
- ☑ **ሰሚናል ቫሲክል:-** ኣብ ድሕሪ ፍሕኛ ዝርከቡ ክልተ ኣናእሽተይ ከረጢታት ኮይኖም ዋህዮታት ዘርኢ ተባዕታይ ንክንቀሳቐሱ ዝሕግዮም ዝተኸዘነ ምግቢ ያፈልፍሉ።

ንጥፈት 3.2



መምህርኩም ዘቐርቡልኩም ስእሊ መራብሒ ኣካላት ተባዕታይ እናረከኹም:-

- ☑ ኣካላት ምርባሕ ተባዕታይ ፍለዩ።
- ☑ ኣስማቶም ዕሒፍኩም ግደ ስርሖም ግለፁ።

አካላት ምርባሕ አንስታይ

ስርዓተ ምርባሕ አንስታይ ምስ ተባዕታይ ክነነፃዕሮ ከለና ዝተሓላለኹ ኮይኑ ማህደር እንቁላሊሕ፣ ሸምቆ ማህፀን፣ ማህፀን፣ አፍደገ ማህፀን፣ ብልዕቲ፣ ጉንድቢትን ሹልቫን ይሕዝ (ስእሊ 3.2 ርአዩ)።

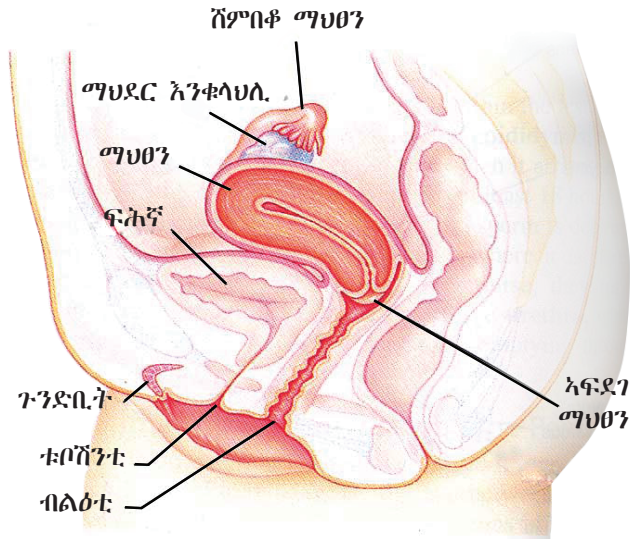

ስእሊ 3.2: ስርዓተ ምርባሕ አንስታይ



ግደ ስራሕ ሕድሕድ አካላት ምርባሕ አንስታይ እንታይ እንታይ እዮም?

- ☑ ማህደር እንቁላሊሕ፡- የታዊ ዕክታት ኮይነን ብቕዕሪ ክልተ እዮን። ኣብ ውሽጠን ፎሊክላት ዝሓዛ ኮይነን እንቁላሊሕ ይፈጥራ። ብተወሳኺ ኣብ እዋን ጉርምስና ካልኣይ ብርኪ መፍለይታት የታ ዘማዕብሉ የታዊ ሆርሞናት የፈልፍላ።
- ☑ ሸምቆ ማህፀን፡- ብቕዕሪ ክልተ ኮይኖም ማህደር እንቁላሊሕ ምስ ማህፀን ዘራኽቡ ቱቦታት እዮም። ውህደት እንቁላሊሕ ዝካየዱሎም ቱቦታት እውን እዮም።
- ☑ ማህፀን፡- ሰፊሕን ካብ ጭዋዳ ዝተሰርሐን ቱቦ ኮይኑ ዝተዋሃሃደት እንቁላሊሕ ትጣበቐሉን ዕሽል ዝምዕብሉን ናይ ጥንሲ ቦታ እዩ።
- ☑ አፍደገ ማህፀን፡- ኣብ ታሕተዋይ ጫፍ ማህፀን ዝርከብ ኮይኑ ካብ ቀለበት ጭዋዳታት ዝተሰርሐ እዩ። ኣብ እዋን ዕግያትን ቆልዓ ክውለድ ከሎን ይኸፈት።
- ☑ ብልዕቲ፡- ካብ ጭዋዳ ዝተሰርሐ ቱቦ ኮይኑ ኣብ እዋን የታዊ ርክብ ምስ ብልዕቲ ተባዕታይ ዘራኽብን ኣብ እዋን ወሊድ ህፃን ዝወፀሉን ኣካል እዩ።
- ☑ ጉንድቢት፡- ኣብ ላዕላዋይ ክፋል ብልዕቲ ዝርከብ ስምዒታዊ ኣካል እዩ።
- ☑ ሹልቫ፡- ግዳማዊ ክፍሊ ብልዕቲ ስርዓተ ምርባሕ አንስታይ ኮይኑ ጉንድቢት፣ አፍደገ ብልዕቲ፣ ቱቦ ሸንቲ፣ ምልክት ድንግልናን ካልኣትን ብሓባር ዝሓዘ እዩ።

ንጥረት 3.3



መምህርኩም ዘቕርቡልኩም ስእሊ ስርዓተ ምርባሕ ኣንስታይ ብምርኣይ፡-

- ኣካላት ምርባሕ ኣንስታይ ፍለዩ።
- ኣስማቶም ፅሒፍኩም ግደ ስርሖም ግለፁ።

ዑደተፅግያት



ዑደተፅግያት እንታይ እዩ?

ዑደተፅግያት ኣብ ስርዓተምርባሕ ኣንስታይ ዝክሰት ወርሓዊ ዑደታዊ ለውጢ እዩ። እቲ ዑደት ኣብ እዋን ጥንስን ድሕሪ ብትኩተፅግያትን ኣይካየድን። ብትኩተፅግያት ካብ 45 - 50 ዕድመ ዝክሰት ዑደተፅግያት ጠጠው ዝብለሉ ኩነታት እዩ። ብሓፈሻ እቲ ዑደት ክልተ ፍፃመታት የጠቓልል። ንሳቶም ውልደተእንቁላሊሕን ለውጢ ኣብ ግድግዳ ማህፀንን (ፅግያት) እዮም። ቅደምስዓብ እዞም ፍፃመታት ከዓ እዞም ዝስዕቡ እዮም። ውልደተ ፅግያት ብብወርሖ እንቁላሊሕ ካብ ማህደር እንቁላሊሕ ናብ ሸምቦ ማህፀን ትወፀሉ ከይዲ እዩ። እዚ ዝፍፀም ዑደተፅግያት ጠጠው ምስበለ ድሕሪ 14 መዓልቲ እዩ። ፅግያት ድማ ደም ብብልዕቲ ኣቢሉ ንደገ ዝፈሰሉ ከይዲ እዩ።

- 1 ማህደር እንቁላሊሕ ነፎጅስትሮንን ኤስትሮጅንን ዝብሃሉ ሆርሞናት የፍልፍል። ኤስትሮጅን ሆርሞን ከይዲ ዑደተፅግያ ዝቆፀር ሆርሞን እዩ። ኤስትሮጅን ሆርሞን እንቁላሊሕ ኣብ ማህፀን እንቁላሊሕ ክፍጠር ብምግባር ብከይዲ ውልደተእንቁላሊሕ ናብ ሸምቦ ማህፀን ክትከይድ ይገብር። ፕሮጀስትሮን ሆርሞን ድማ ግድግዳ ማህፀን ክረገድ፣ ሰራውር ደም ክምዕብልን ውልደተእንቁላሊሕ ከይካየድን ይገብር። እዚ ከዓ ማህፀን ዝተዋሃሃደት እንቁላሊሕ ንምቕባል ድሉው ክኸውን ይገብር።
- 2 እንቁላሊሕ ማዕቢላ ካብ ሓዲኦም ማህደር እንቁላሊሕ ናብ ሸምቦ ማህፀን ትወፅእ። ኣብዚ እዋንዚ ዖታዊ ርክብ እንተተፈላጊሙ ውህደት ክካየድ ይክእል።
- 3 እንቁላሊሕ እንድሕር ተዋሃሂዳ ናብቲ ዝረገደ ግድግዳ ማህፀን ትጣበቕን ናብ ውልደ ትምዕብልን።
- 4 እንቁላሊሕ እንተዘይተዋሃሂዳ መጠን ፕሮጀስትሮን ስለዝንኪ ግድግዳ ማህፀን ይሰባበር። በዚ ምክንያት ድማ ብብልዕቲ ኣቢሉ ደምን ዘይተወሃሃደት (ዝሞተት) እንቁላሊሕን ንደገ ይወፅእ።
- 5 እዚ ብብልዕቲ ደም ናይ ምፍሳስ ከይዲ ፅግያት ዝበሃል እንትኸውን ብማእኸላይ ካብ 3 ክሳብ 4 መዓልታት ይፀንሕ። ወርሓዊ ፅግያት ብማእኸላይ ብ28 መዓልታት ዝክሰት ዑደት እዩ።

ትፌስጡዳ?

* ዋህዮታት ዘርኪ ተባዕታይ ካብ ገርምስና ጀሚሩ ኣብ ሙሉኽ ዘመን ሂወት ተባዕታይ ይፍጠሩ።



ንጥረት 3.4

ብጉጅለ ብምኅን፡-

- 1 ድሕሪዚ መጠን ኤስትሮጅን ሆርሞን ይውስኽም ኦቪሊሽን ዳግም ክካየድ ይገብር። ኣብዚ እዋን (ድሕሪ ኦቪሊሽን) መጠን ፕሮጀስትሮን ሆርሞን ይውስኽም ስርሒ ይጅምር። በዚ መሰረት 2^ኛ ዙር ዑደተ ፅግዖ ይኸኝልል።
- 2 ዑደተፅግዖት ተፈጥሮኣዊ ከይዲ ብዛዕባ ምኅኑ፣ ብዛዕባ ኣድላይነትን ኣተሓላልዎን ውልቀ ፅርዖት ኣብ ኣንስትዮ ተመያየጡ። ኣብ መወዳእታ ውፅኢት ምይይጥኩም ንክፍሉ ኣኸርቡ።

ውህደት



ውህደት እንታይ እዩ?

ምውህሃድ ሞህዮ ዘርኢ ተባዕታይን እንቁላሊሕን ውህደት ይብሃል። ኣብ እዋን ውልደተእንቁላሊሕ ምታዊ ርክብ እንተተፈጸመ ውህደት ኣብ ሽምቡቕ ማህፀን ይካየድ።

ኣብ እዋን ውህደት ሓደ ዘርኢ ተባዕታይ ምስ እንቁላሊሕ ምስተራኸበ ረቂቕ ሽፋን ሞህዮ ናይ እንቁላሊሕ ብምጥሓስ ንውሽጢ ይኣቱ። ብምኸባል ተቆፃፃሪ ኣካል ዘርኢ ተባዕታይ ምስ ተቆፃፃሪ ኣካል እንቁላሊሕ ብምውህሃድ ድቂ ይፈጥር። ኣብ ሽምቡቕ ማህፀን ዝተዋሃደት እንቁላሊሕ ወይ ድቂ ናብ ማህፀን ተጓዲዞ ኣብ ዝተዳለወ ግድግዳ ማህፀን ትጣበኸ። ድሕሪ ውህደት ማህደር እንቁላሊሕ ተወሳኺ ፕሮጀስትሮን ብምፍልፋል ካልእ እንቁላሊሕን ጥንስን ንክይፍጠር ይከላኸል።

ቁልፊ ቃላት

- ውህደት፡-** ምውህሃድ ሞህዮ ዘርኢ ተባዕታይን እንቁላሊሕን እዩ።
- ድቂ፡-** ብምውህሃድ ተቆፃፃሪ ስካላት እንቁላሊሕን ዘርኢ ተባዕታይን ዝፍጠር እዩ።
- መዳሕንቲ፡-** ስብ እዋን ጥንሲ ተወሳኺ ፕሮጀስትሮን ዝፍልፍል ቲሹ እዩ።
- ብትክተፅግዖት፡-** ምፍልፍል እንቁላሊሕን ዑደተ ፅግዖትን ጠጠው ዝበሰሱ እዋን እዩ።

ሜላታት መከላኸሊ ወሊድ



ሜላታት መከላኸሊ ወሊድ እንታይ እንታይ እዮም?

ሜላታት መከላኸሊ ወሊድ ውህደት ንኸይህሉ ብምክልኻል ዘርኢ ተባዕታይ ምስ እንቁላሊሕ ንኸይወሃሃድ ዝገብሩ ሜላታት እዮም። ካብዚ ብተወሳኺ ዝተወሃሃደት እንቁላሊሕ ኣብ ማህፀን ተጣቢቓ ከይትምዕብል ዝከላኸሉ ሜላታት'ውን ኣለዉ።

ኣብ መናእሰይ ዘይተደለዩ ጥንሲ ንምውጋድ እቲ ዝበለፀ ሜላ ካብ ምታዊ ርክብ ምዕቃብ እዩ።

ዝተፈላለዩ ሜላታት መከላኸሊ ጥንሲ ኣለዉ።

ክኒንን ኮንዶምን



መከላኸሊ ጥንሲ ክኒን ርኢኹምዶ ትፈልጡ?

መከላኸሊ ጥንሲ ክኒን

መከላኸሊ ጥንሲ ክኒን ኣንስትዮ ዝውሕጥኦ ዓይነት መከላኸሊ ጥንሲ እዩ። እዚ ክኒን ውህደት ንምክልኻል ኣብ መንጎ ወርሓዊ ፅግዖት ን21 መዓልታት ብዘይምቁራፅ ይውሰድ። ዝውሕጥ ክኒን ውልደተ እንቁላሊሕ ንኸይካየድ ዝከላኸል ንሮጀስትሮን ዝብሃል ሆርሞን ይሕዝ። ውልደተእንቁላሊሕ ኣብዘይብሉ እንቁላሊሕ ክትፍጠርን ናብ ሸምበቆ ማህፀን ክትበፅሕን ኣይትክእልን። ስለዚ ያታዊ ርክብ እንተተፈፀመውን ውህደት ናይ ምህላው ዕድል የለን።



ስእሊ 3.3: ክኒን

ኮንዶም

ኮንዶም ካብ ንላስቲክ ዝተሰርሐ ኮይኑ ንብልዕቲ ተባዕታይ ዝሸፍን መከላኸሊ እዩ። ኣብ እዋን ያታዊ ርክብ ዋህዮታት ዘርኢ ተባዕታይ ናብ ስርዓተ ምርባሕ ኣንስታይ ንኸይኣትዉ ይከላኸል።



ስእሊ 3.4: ኮንዶም

ንጥፈት 3.5



ብጉጅለ ብምኻን፡-

- 1 መከላኸሊ ወሊድ ክኒንን ኮንዶምን ብዝምልከት ብዛዕባ ዋግኡም፣ ውፅኢታውነቶም፣ ሳዕቤናም፣ ብቐሊሉ ክርክቡ ዝክእሉ ምኻንኻምን ኣየናይ ዝበለፀ ዘተኣማምን ሜላ ምኻንኩን ተመያየጡ።
- 2 ግደ ሜላታት መከላኸሊ ወሊድ ኣብ ምጣነ ስድራ ብዝምልከት ተመያየጡ።
- 3 ልዑል ባዕዳ ህዝቢ ብደረጃ ውልቀሰብ፣ ሃገርን ዓለምን ዝህልዎ ፅልዎ ወይ ፅዕንቶ ብዝምልከት ተመያየጡ።
- 4 ብጉጅለ ብምኻን ብዛዕባ እዞም ዝስዕቡ ሜላታት መከላኸሊ ጥንሲን ካልኣትን መፅናዕቲ ኣካይዱ።
 - ዘርኢ ተባዕታይ ካብ ብልዕቲ ኣንስተይቲ ወፃኢ ምፍሳስ።
 - ወርሓዊ ፅግዖት ብምቁፅፃር።

- ☑ ዘርኢ ተባቦታይ ዝቐትል ቅብኣትን ዓፈርቲ ክኒናትን ምጥቃም።
- ☑ ኣብ ማህፀን ዝቐመጥ መከላኸሊ ጥንሲ ምጥቃም።
- ☑ ዲያፍራም ምጥቃም።
- ☑ መምከኒ ሜላታት ምጥቃም።

ኣብ መወዳእታ ውዕኢት ምይይጥኩምን መዕናዕትኩምን ብመልክዕ ፀብዓብ ንክፍሊ ኣቐርቡ።

ጥዕና ስርዓተምርባሕ



ጥዕና ስርዓተምርባሕ እንታይ እዩ?

ኣካላዊ፣ ኣእምሮኣውን ማሕበራውን ኩነታት ጥዕና ኣብ ኩሉ ብርኪ ዕድመ ንዘሎ ውልቀሰብ ምስ ጥዕና ስርዓተ ምርባሕ ዝተኣሳሰር እዩ። ግቡእ ኣፍልጦ ጥዕና ስርዓተ ምርባሕ ዘለዎም ውልቀሰባት ሓላፍነት ዝስምዖም፣ ዕግበት ዘለዎ ውሑስ ህይወት ንክመርሑ ዝክእሉ፣ ክእለትን ዓቕምን ምርባሕ ዘለዎም፣ መኣዝን ብኸመይን ክራብሑ ከምዘለዎም ናይ ምውሳን ክእለት ዘለዎም ንክኾኑ ይሕግዞም። ሕዕረት ብቐዕ ፍልጠት ጥዕና ስርዓተ ምርባሕ ዝተፈላለዩ ፀገማት ጥዕና ስርዓተ ምርባሕ የስዕብ። ንኣብነት ግርዛት (ምክንሻብ) ብልዕቲ ኣንስታይ፣ ትሕቲዕድመ መርዓ፣ ምዕማዕ፣ ዘይሕጋዊ ምንጻል ጥንስን ብዶታዊ ርክብ ዝመሓላለፉ ረክስታት፣ ወዘተ።

ግርዛት ብልዕቲ ኣንስታይ

ግርዛት ዝኸፍኦ ጎዳኢ ልምዲ እንትኾን ግዳማዊ ብልዕቲ ኣንስትዮ ብክፋል ወይ ከዓ ብሙሉኡ ዝቐረፀሉ ከይዲ እዩ። ግርዛት ኣብ ዝተፈላለዩ ክፍልታት ዓለም ብዝበለፀ ግና ኣብ ኣፍሪካ ዝረከ ኮይኑ መሰል ደቂ ኣንስትዮ ዝግህስ ብጣዕሚ ጎዳኢ ልምዲ እዩ።

ጣቢሬታ

ፀብዓባት ከምዘሕብርዎ ኣብ ኢትዮጵያ በዘሒ ዝተገርዛ 62% ኣብ 15-19 ዕድመ 78% ኣብ 25-29 ዕድመ 81% ኣብ 45-49 ዕድመ ዘለዎ እዩን። ኣብ ኢትዮጵያ 19% ኣዋልድ ኣብ 15 ዕድመኡን ይምርሱዎ።

ኣብ ርእሲዞይ ኣብ ጥቕሚ ዝውዕሉ መሳርሕታት ዘይመኽኑን ፅርዮቶም ዘይተሓለወን ስለዝኾኑ ንተወሳኺ ሓደጋታት ይቃልዓ እዩን። ግርዛት ብምክንያት ረክስን ብዙሕ ደም ምፍሳስን ሞት'ውን ከስዕብ ይክእል እዩ። ብሓፈሻ ግርዛት ንጥዕና ኣንስትዮ ጎዳኢ ምስ ዝኾነ ውዕኢት ዝተኣሳሰር እዩ። እዞም ፀገማት እዚኣቶም ድማ ብፍላይ ኣብ እዮን ወሊድ፣ ጥንስን ዶታዊ ርክብን ዝረከቡ እዮም።



ንጥፈት 3.6

- ☑ ብጉጅለ ብምዃን ብዛዕባ ሳዕቤናት ግርዛት ኣብ ጥዕና ደቂ ኣንስትዮን ሜላታት መከላኸሊኡን ተመያዮ። ዝረክብክምዎ ውዕኢት ንክፍሊ ኣቐርቡ።

ትሕቲ ዕድመ መርዓ



ትሕቲ ዕድመ መርዓ ጥዕና አካላት መራብሐ አዋልድ /አንስትዮ/ ብኸመይ ይጎድኝ?

ትሕቲ ዕድመ መርዓ አብ ትሕቲ 18 ዓመት ዝኾና ደቂ አንስትዮ ዝፍፀም መርዓ እዩ። እዚ ፍፃመ አገዲድካ መርዓ ዝፍፀመሉ ኩነታት እንትኾን አብ ኢትዮጵያ ሰፊሕ ዝርገሐ ዘለዎ ጎዳኢ ልምዲ እዩ። ትሕቲ ዕድመ መርዓ ብኣብዛሓ አብ አዋልድን ውሑዳት አወዳትን ዝፍፀም ኮይኑ ብዘይፍቓድን ድልየትን ዝፍፀም መርዓ እዩ። ብሓፈሻ ትሕቲ ዕድመ መርዓ ካብቶም ቀንዲ ግህሰት መሰል ቆልፀ ሓደ እዩ።

ትሕቲ ዕድመ መርዓ ሞት፣ አብ እዋን ወለድ፣ ፌስቲላ፣ ብ ኤች ኦይ ቪ ምልካፍ፣ ወዘተ ዝበሉ አሉታዊ ስነአእምሮአዊ፣ አካላውን ማሕበራውን ፀገማት የስዕብ።



ንጥፈት 3.7

☑ ብጉጅለ ብምዃን ብዛዕባ ሳዕቤን ትሕቲ ዕድመ መርዓ አብ ጥዕና አካላት ምርባሕ አዋልድን ሜላታት መከላኸሊ ትሕቲ ዕድመ መርዓን ብዝምልከት ተመያየጡ። ፀብዓብኩም ድማ ንክፍሊ አቕርቡ።

ምዕማዕ



ምዕማዕ እንታይ እዩ?

ምዕማዕ ደቂ ሰባት ብፍላይ አንስትዮ ተገዲደን ወይካዓ ተታሊለን ያታዊ ርክብ ዝፍፀማሉ ኩነታት እዩ። ምዕማዕ ብዘይ ድልየት መፃምድቲ ዝፍፀም ያታዊ ርክብ እዩ። በዝሒ ዘለዎም ህፃናት፣ ሰብኡትን ደቂ አንስትዮን በብመዓልቱ ዝዕመፁ ምዃኖም ምስጢር ኣይኮነን። ምዕማዕን ፍርሒ ናይ ምዕማዕን ድማ ህይወት እቶም ግዳያት እናጎድኦ ይርከብ። ምዕማዕ ፈለማ ኩነታት አእምሮ ይጎድኝ፣ ካልኣይ ብሕማም ምልካፍን አካላዊ ጉድኣትን የስዕብ።



ንጥፈት 3.8

☑ ብጉጅለ ብምዃን ሳዕቤናት ምዕማዕን ምዕማዕ ንምክልኻል ክውሰዱ ዝግበኦም ስጉምትታትን ብዝምልከት ተመያየጡ። ሓሳባትኩም ብመልክዕ ፀብዓብ ንክፍሊ አቕርቡ።

ዘይሕጋዊ ምንፃል ጥንሲ



ሳዕቤናት ዘይሕጋዊ ምንፃል ጥንሲ እንታይ እንታይ እዮም?

ዘይሕጋዊ ምንፃል ጥንሲ ዝጠነሰት ንልኣንስተይቲ ነቲ ዘይተደልየ ጥንሲ ትሰደሉ ከይዲ እዩ። ዘይሕጋዊ ምንፃል ጥንሲ ክእለትን ሞያን ብዘይብሎም፣ ትሑት ናይ ሕክምና

ብቕዓት ብዘለዎም ወይ ከዓ ብክልተኦም ይፍፀም። ብሓፈሻ ኣብ ዓለም ዝርከባ ኣንስትዮ ብሕጋዊ መንገዲ ኣብ ትሕቲ ግቡእ ሕክምናዊ ክንክን ወይ ብዘይሕጋውን ዘይውሑስን ኩነታት ዘይተደልዩ ጥንሲ ንምስዳድ ይፍትና። ዘይሕጋዊ ምንጻል ጥንሲ ብዘተፈላለዩ ረክስታት ምልካፍ፣ ብ ኤች ኦይ ቪ ምልካፍ፣ ኣካላዊ ጉድኣትን ሞትን የስዕቡ።



ንጥፈት 3.9

- ☑ ብጉጅለ ብምዃን ላዕቤናት ዘይሕጋዊ ምንጻል ጥንሲ ኣብ ደቂ ኣንስትዮ እንታይ ከም ዝኾኑን ብኸመይ ምክልኻል ከምዝከኣልን ተመያየጡ። ሓሳባትኩምን ውዕኢት ምይይጥኩምን ብመልክዕ ፀብዓብ ንክፍሉ ኣቕርቡ።

ቁልፍ ቃላት

- ☑ ግርዛት፡- ገዳኢ ልምዲ ኮይኑ ምቕራፅ ገዳማዊ ብልፅገታ ንስታይ እዩ።
- ☑ ትሕቲ ዕድመ መርዓ፡- ፃታዊ ስካሳት ከይባፅሑ ምምርጻው እዩ።
- ☑ ዘይሕጋዊ ምንጻል ጥንሲ፡- ሓደገኛ ኩነታት ምንጻል ዘይተደለዩ ጥንሲ እዩ።
- ☑ ብፃታዊ ርክብ ዝመሓላለፉ ረክስታት፡- ብዙሓት ፃታዊ መፃምድቲ ብምህላው (ብምሓዘ) ዝስዕቡ ረክስታት እዮም።
- ☑ ምዕማፅ፡- ብዘይድልዩት መፃምድቲ ዝፍፀም ፃታዊ ርክብ።
- ☑ ፊስቲላ፡- ብምክንያት መጉዳእቲ ወይ ከዓ ሕማም ዝክሰት ምቕዳድን ምውፃእ መግልን እዩ። ኣብዝሓ ስብ መሃንቱስን ናይ ሸንቲ ስካሳትን ይክሰት።

ብፃታዊ ርክብ ዝመሓላለፉ ረክስታት



ብፃታዊ ርክብ ዝመሓላለፉ ረክስታት እንታይ እንታይ እዮም?

ብፃታዊ ርክብ ዝመሓላለፉ ረክስታት መበገሲኦም ስዲ ወይ ፍኑው ዝኾነ ፃታዊ ርክብ እዩ። እዞም ረክስታት ከዓ ጅግል፣ ፍንጣጣ፣ ክርክርን ኤች ኦይ ቪ/ ኤድስን ዝመሓላለፉ ክኾኑ ከለው ብኣብዛሓ ኣብ መንእስያት ይረክቡ። ብፃታዊ ርክብ ዝመሓላለፉ ረክስታት ብእዋኑ እንተዘይተሓኪሞም ከቢድ ፀገም ኣብ ጥዕና ስርዓተምርባሕን ካልእ ኣካላዊ ፀገማትን የስዕቡ።



ንጥፈት 3.10

- ☑ ብጉጅለ ብምዃን ብዛዕባ ብፃታዊ ርክብ ዝመሓላለፉ ረክስታትን ኣብ ጥዕና ስርዓተ ምርባሕ ዘስዕብዎ ጉድኣትን ከምኡ'ውን ብዛዕባ ኣግባብ መከላኸሊኦም ተመያየጡ። ፀብዓብኩም ድማ ንክፍሉ ኣቕርቡ።

ንጥፈት 3.11



- ☑ ብጉጅለ ብምዃን ብዛዕባ ጎዳኢቲ ልምድታት ዘብፀሕዎ ሳዕቤን፣ ብኸመይ ምንጻይ ከምዝከኣል ንሕብረተሰብ ከባቢኹም ብኸመይ ክተምህሩ ከምትክእሉ ተመያየጡ። ኣብ መወዳእታ ፀብዓብኩም ንክፍሉ ኣቕርቡ።

መልመዳ 3.1

ነዘም ዝስዕቡ ሕቶታት ትኽክል ዝኾነ መልሲ ዝሓዘ ፊደል ምረፁ።

- 1 ቀዳማይ ብርኪ መፍለይታት ፆታ ተባዕታይ _____ ኣየጠቓልልን።

ሀ ፍረነብሲ	ሐ ብልዕቲ
ለ ከረጢት ፍረነብሲ	መ ዋህዮታት ዘርኢ ተባዕታይ
- 2 ካልኣይ ብርኪ መፍለይታት ፆታ ኣንስታይ _____ ኣየጠቓልልን።

ሀ ምግዛፍ ጡብ	ሐ ምፍጣር እንቁላሊሕ
ለ ምርንድ ድምፂ	መ ፀጉሪ ኣብ ከባቢ ብልዕቲ
- 3 ኣየናይ ክፋል ስርዓተምርባሕ ተባዕታይን ኣንስታይን ይመጣጠን?

ሀ ፍረ ነብስን ማህደር እንቁላሊሕን	ሐ ቫስደፈረንስን ማህፀንን
ለ ብልዕትን ኣፍደገ ማህፀንን	መ ጉንድቢትን ቱቦ ሽንትን
- 4 ካብዘም ዝስዕቡ ክፍለኣካላት ምርባሕ ምስ ምጉዕዓዝ ፆታዊ ዋህዮታት ዝተሓሓዙ ኣየኖት እዮም?

ሀ ብልዕትን ኢፒዲዲሚስን	ሐ ማህፀንን ቱቦ ሽንትን
ለ ሽምብቆ ማህፀን ቫስደፈረንስን	መ ኩሎም መልሲ እዮም።
- 5 ውህደት እንቁላሊሕ ዝካየደሉ ኣካል ምርባሕ ኣንስታይ _____ እዩ።

ሀ ሽምብቆ ማህፀን	ሐ ኣፍደገ ማህፀን
ለ ማህፀን	መ ማህደር እንቁላሊሕ
- 6 ኣብ እዋን ዑደተፅግዖት ዘይክሰት ኣየናይ እዩ?

ሀ ግድግዳ ማህፀን ይሰባበር።	ሐ ምርንድ ግድግዳ ማህፀን።
ለ ምፍልፋል ሆርሞን።	መ መልሲ የለን።
- 7 ኣብ እዋን ውህደት፡-

ሀ ድቂ ይፍጠር።	ሐ እንቁላሊሕ ትመውት።
ለ ውልዶ ይፍጠር።	መ ኩሎም መልሲ እዮም።
- 8 ሜላታት መከላኸሊ ወሊድ፡-

ሀ ውህደት ንክይህሉ ይከላኸሉ።	
ለ ዝተዋሃሃደት እንቁላሊሕ ንክይትምዕብል ይገብሩ።	
ሐ ጎናዊ ሳዕቤን የብሎምን።	
መ ሀን ለን መልሲ እዮም።	

9 ካብቶም ጠንቂ ጥዕና ስርዓተምርባሕ ሓደ ዝኾነ ምቕራፅ ግዳማዊ ብልዕቲ ኣንስትዮ _____ ይበሃል።

- ሀ ግርዛት (ምክንሻብ)
- ለ ብዖታዊ ርክብ ዝመሓላለፍ ረክስታት
- ሐ ምዕማዕ
- መ ዘይሕጋዊ ምንጻል ጥንሲ

10 ዘርኢ ተባዕታይ ዝንግግዘሉ ቱቦ እንታይ ይበሃል?

- ሀ ኢፐዲዲሚስ
- ለ ቫስደፈረንስ
- ሐ ሰሚናልቪስክል
- መ ክረጢት ፍረንብሲ።

3.2 ኤች ኣይ ቪን ኤድስን



ደረጃታት ብቕዓት ንኡስ ምዕራፍ

ተምሃሮ ነዚ ንኡስ ምዕራፍ ምስተምሃርኩም፡-

- ◆ ግራፍን ማኘን ተጠቐምኩም ከባብያዊ፣ ሃገራዊን ዓለምለኸውን ዝርግሐ ኤች ኣይ ቪን ኤድስን ተርእዩ።
- ◆ ኤች ኣይ ቪን ኤድስን ኣብ ሕብረተሰብ ዘሕድሮ ዕልዋ ትገልፁ።
- ◆ ምስ ኤች ኣይ ቪን ኤድስን ንዝነብሩ ሰባት ጥንቃቕን ደገፍን ንምሃብ ዘለኩም ድልዎት ትገልፁ።
- ◆ ዓርሰ እምነት፣ ምውሳኔን ክእለታት ፀገም ምፍታሕን ከም ክእለታት ህይወት ወሲድካ ኤች ኣይ ቪን ንምክልኻል ከምዝሕግዙ ትገልፁ።

ዝርገሐ ኤች ኣይ ቪን ኤድስን /ብብርኪ ከባብያዊ፣ ሃገራዊን ዓለምለኸውን/



ኤች ኣይ ቪን እንታይ እዩ? ብኸመይክ ይመሓላለፍ?

ኤድስ ኤች ኣይ ቪን ብዝበሃል ቫይረስ ዝመፅእ ሕማም እዩ።

ቫይረስ ኤች ኣይ ቪን ኣብ ደም፣ ፈሳሲ ብልዕቲ ኣንስትዮ፣ ፀባ ጡብን ፈሳሲ ዘርኢ ተባዕታይን ክርክብ ይክእል። እዚ ኣቶም ናይ ኣካላትና ፈሰስቲ እንትኾኑ ነቲ ቫይረስን ቦቲ ቫይረስ ዝተለክፉ ዋህዮ ተኸላኽሎን ብበዝሒ ይሕዙ። እቶም ቀንዲ መማሓላለፊ መንገድታት ኤች ኣይ ቪን/ኤድስ እዞም ዝስዕቡ እዮም፡-

- ☑ ስዲ (ዘይውሑስ) ዖታዊ ርክብ፣
- ☑ ዝተበከለ መርፍእ፣
- ☑ ፀባ ጡብ ኣደ፣
- ☑ እቲ ቫይረስ ካብ ዘለዎ ኣደ ናብ ህፃን ኣብ እዋን ወሊድ፣

ሕማም ኤች ኤይ ቪ/ኤድስ መድሐኒት ኮነ ክታብት የብሉን። ብኣንጻር ዝርገሐ ኤች ኤይ ቪ/ ኤድስ ኣብ ውሽጢ ኣባላት ሕብረተሰብ እንትረክ ግብረሰዶማውያን፣ ተጠቀምቲ ዕዕ፣ ብዝመውት ዝመሓደራ፣ ሄሞፊሊያ ዘለዎምን ፆታዊ መጻምድቲ ናይዞም ክፋል ሕብረተሰብን ንዝለግለ ሓደጋ ዝተቐጸሎ እዮም።

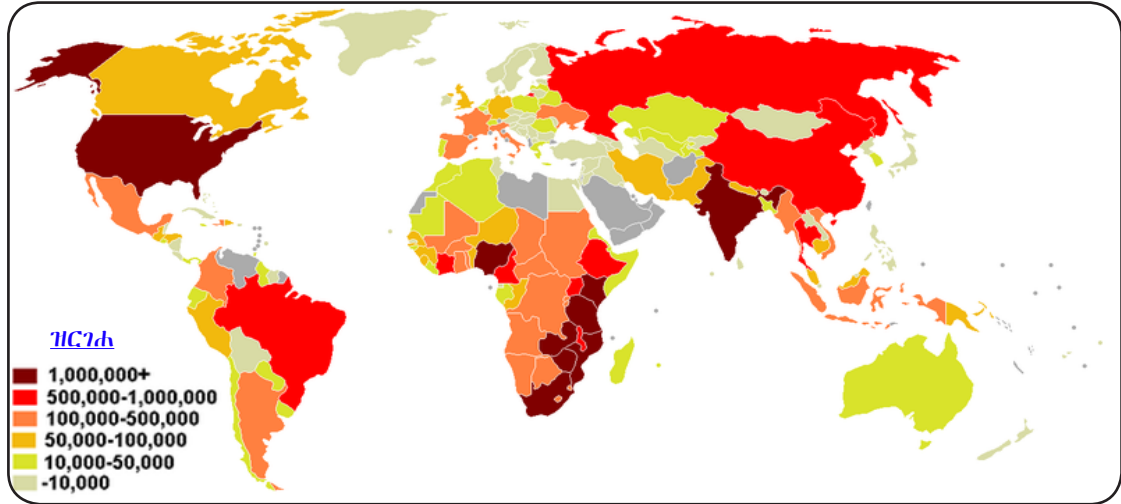

ስእሲ 3.5: ዓለም ሰኻዊ ዝርገሐ ኤች ኤይ ቪ /ኤድስ (UNAIDS 2010 ኣ.ፈ)

ሰደቓ 3.2: ኣብ ዝተፈላሰዩ ክፋል ዓለም ምስ ኤች ኤይ ቪ /ኤድስ ዝነብሩ ሰባት (UNAIDS, WHO & UNICEF 2011 ኣ.ፈ)

ክፍለ-ዓለም	መጠን ዝተለኸፉ ብሚእታዊ	ቁፅሪ
አሽንያ	1	59 000
ሰሜን ኣሜሪካ	4	1,400 000
ካረቢያንን ላቲን ኣሜሪካን	6	2,240,000
ምዕራባውን ማእኸላይን አውሮጳ	2.5	850,000
ማእኸላይ ምብራቕን ሰሜን አፍሪካን	1	310,000
ኣብ ትሕቲ ሰሃራ ዝርከባ ሃገራት አፍሪካ	67	22,000,000
ምብራቓዊ አውሮጳን ማእኸላይ ኤስያን	4.5	1,500,000
ምብራቕ፣ ደቡብን ደቡብ-ምብራቕን ኤስያ	14	4,650,000

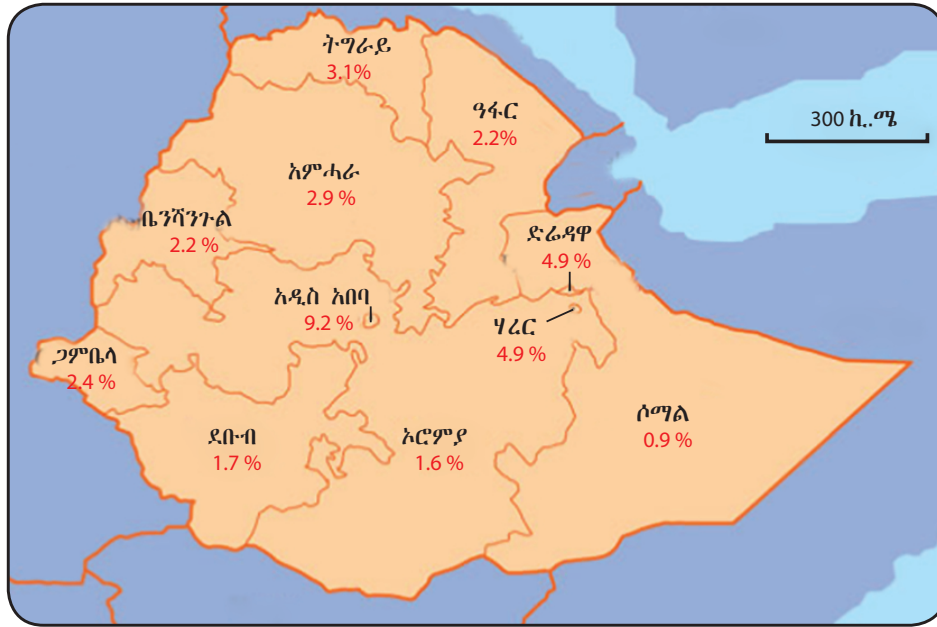

ስእሪ 3.6: ኅብ ዘተፈሳሳይ ክልላት ኢትዮጵያ በዘሐ. ኤች ኦይ ቪ /ኤድስ (UNAIDS 2007 ኅ.ፈ)

ሰደቻ 3.3: በዘሐ. ምስ ኤች ኦይ ቪ /ኤድስ ዝነበሩ ሰባት ኅብ ኢትዮጵያ (UNAIDS, WHO & UNICEF 2011 ኅ.ፈ)

ኅብ 15-49 ዕድመ ዘለወን ምስ ኤች ኦይ ቪ ዝነበሩ ኣንስትዮ	0.77
ምስ ኤች ኦይ ቪ ዝነበሩ ቆልፁ	0.23
ብምክንያት ኤች ኦይ ቪ ዝደኸተሙ ህፃናት	0.23
ብዝሒ ኅብ ዝገዕሑ ሰባት (ኅብ 15-48 ዕድመ)	4.4

ፅልዋ ኤች ኦይ ቪን ኤድስን ኅብ ሕብረተሰብ



ሳዕቤናት ኤች ኦይ ቪ /ኤድስ ኅብ ሕብረተሰብ እንታይ እዮም?

ኤች ኦይ ቪ/ኤድስ የታን ዕድመን ዘይፈላፈሉ ፈውሲ ዘይብሉ ሕማም እንትኸውን ኅብ ብዙሓት ሃገራት ኅብ ዝርከቡ ህዝብታት ጉድኣት እናብዕሉን ብዙሓት ስድራቤታት እናብረሱን ይርከቡ። እዚ ሕማም ብፍላይ መፍረያይ ሓይሊ ንዝኾኑ ክፋል ሕብረተሰብ ወይከፃ መናእሰይ ብምጥቃዕ ኅብ ዘይዕድመ ሞት ስለዘስዕብ ኅብ ቁጠባ ሓንቲ ሃገርን መፍረያይነትን ዓብዩ ፅልዋ የሕድር። በዚ ድማ ማሕበራውን ቁጠባውን ፀገማት ሕብረተሰብ ብዝኸፍኦ መልክዕ ክጋደዱ ይገብር።

ቁልፌ ቃላት

- ☑ ኤች ኦይ ቪ:- ኤድስ ዘስዕብ ቫይረስ እዩ።
- ☑ ኤድስ:- ስርዓተ ተኸላክሎ ዘዕኑ (ዘዳኽም) ሕማም እዩ።
- ☑ መመሓሳሰፊ መንገዱ:- ሕማማት ዝመሓሳሰፊሉ መንገዱ።

ብሓፈሻ ኤች ኦይ ቪ /ኤድስ እዞም ዝስዕቡ ሳዕቤናት የስዕቡ።

- ☑ ብለንኪ ምድኻም ዓቕሚ ምስራሕ መፍረያይነት ይንኪ። እቶት እውን ይንኪ።
- ☑ ተወሳኺ ወፃኢታት ሕክምና የስዕቡ።
- ☑ ምብትታን ስድራ ቤት የስዕቡ።
- ☑ ቁዕሪ ደኽታማት ቆልዑን ሰብኣይ ወይ ሰበይቲ ዝሞትዎ ስድራን ይበዝሕ።
- ☑ ማሕበረ ቁጠባዊ ስርዓት ሓንቲ ሃገር ይዛባዕ።



ንጥፈት 3.12

- ☑ ብጉጅለ ብምዃን ኤች ኦይ ቪ/ ኤድስ ኣብ ውልቀሰብ፣ ስድራቤትን ሃገርን ዘስዕቦ ዕልዋ ብዝምልከት ተመያየጡ። ኣብ መወዳእታ ፀብባብኩም ንክፍሊ ኣቕርቡ።

ምስ ኤች ኦይ ቪ ንዝነብሩ ሰባት ምሕብሓብን ደገፍ ምሃብን

ቁዕሮም ዘይነፃቕ ምስቲ ቫይረስ ዝነብሩ ሰባት ብዛዕብ ኩነታት ጥዕናም ኣፍልጦ ስለዘይብሎምን ክንከንን ክትትልን ሕክምና ብዘይምግባሮምን ኣብ ሕማቕ ኩነታት ይርከቡ። ከምዚኦም ዝመሳሰሉ ሰባት ብዛዕባቲ ሕማም ሓበሬታ፣ ሕክምና፣ ምሕብሓብን ደገፍን ኣብ ሕብረተሰቦም እንተረኺሶም ብጥዕና ንክነብሩን ኣብ ህይወቶም ኣፍረይቲ ክኾኑን ይኽእሉ። እዚ ድማ ካልኣት ምስቲ ቫይረስ ዝነብሩ ሰባት ግልጋሎት ምክሪ ንክረኽቡን ብድልዮቶም ንክምርመሩን የለዓዕል። ስለዚ ምስ ኤች ኦይ ቪ ንዝነብሩ ሰባትን ስድረኦምን ምሕብሓብ ንውሕስነት ካልኣትን ባዕልትናን ሓጋዚ እዩ። ምሕብሓብን ደገፍ ምሃብን ድልዮትን ሓልዮትን መሰረት ዝገበረ እንተኾይኑ ዝሓሸ ውፅኢት ይህብ። ምስቲ ቫይረስ ንዝነብሩ ሰባት ግቡእ ደገፍን ምሕብሓብን ምግባር ናይ ዓርሶም፣ ናይ ስድረኦምን ሕብረተሰብን ኩነታት መነባብሮ የመሓይሹ። ካብዚ ብተወሳኺ ዝርገሐ ኤች ኦይ ቪ/ ኤድስ ንምክልኻል ንዝግበሩ ባዕርታት ይሕግዝ።



ንጥፈት 3.13

- ☑ ብጉጅለ ብምዃን ኣብ ምሕብሓብን ምሕጋዝን ምስቲ ቫይረስ ንዝነብሩ ሰባት ዝሰርሑ ወይ ዝነጥፉ መንግስታውን ዘይመንግስታውን ትካላት ድለዩ / ርኽቡ።
- ☑ ብዛዕባ እዞም ትካላት ዝህብዎ ግልጋሎት ብምሕታት ዝረኽብክምዎ ሓበሬታ ብመልክዕ ፀብባብ ንክፍሊ ብምቕራብ ተመያየጡ።

ክእለታት ህይወት

ፀገም ፈታሕቲ ባህርያት ብትክክልን ብስምዒት ሓላፍነትን ኣብ ምምሕዳር ውልቀ ጉዳያት ምጥቃም ክእለታት ህይወት ይበሃሉ። ክእለታት ህይወት ብትምህርትን ብተሞክሮን

ዝተረኸቡን ፀገማትን ሕቶታትን ንምፍታሕ ኣብ መጻፊታዊ ህይወት ወድሰብ ዘገልግሉን እኩብ ክእለታት ወድሰብ እዮም። ብሓፈሻ ክእለታት ህይወት ምስ ዓርሰ ምምሕዳርን ዝተማልአን ስሩዕን ህይወት ምስ ምንገርን ዝተኣሳሰሩ እዮም። እቲ ዝግበዩ ክእለት ህይወት ክትመሃር ምክኣል እዩ። ብትምህርትን ብተሞክሮታትን ዝርከቡ ሓደሽቲ ክእለታት ብዛዕባ መነባብሮ ዘሎ ኣረዳድኣ፣ ዓርሰ እምነት፣ ናይ ምውሳኔን ፀገማት ናይ ምፍታሕን ክእለታት፣ ፍቓደኛነትን ቅንዕናን ንክምዕብሉን ንክሰፍሉን ይገብር።

እዞም ክእለታት ብዛዕባ ኤች ኣይ ቪ/ኤድስ ዝተረኸቡ ሓበሬታታት ናብ ናይ ምክልኻል ባህርይ ንምትርጓም ይጠቐሙ። ሓሳባትኣ፣ ትልምኻን ደውታኻን ንኻልኦት ብትሕትና፣ ብዘእምን መንገድን ብዓርሰ እምነትን ከተረድእ ኣድላዩ እዩ። ብዛዕባ የታዊ ርክብ ዘለና ኣረዳድኣ ሰፊሕ ክኸውን ይግባእ። ኤች ኣይ ቪ/ኤድስ ብየታዊ ርክብ ስለዝመሓላለፍ ካብ የታዊ ርክብ ምዕቃብን ንመሓዘትና ከዓ ምእማንን የድሊ። ዘማዕበልናዮም ክእለታት ህይወት ተጠቐምና ኣብ ምክልኻል ኤች ኣይቪ/ኤድስ ንማንዛታትና ብምርዳእን ኣረኣእይኦም ብምልዋጥን ወሳኔ ተራ ክንገወት ይግባእ።

ክእለታት ህይወት ክለባት፣ ቤት ትምህርትን ሕብረተሰብን መሰረት ኣብ ዝገበሩ ንጥፈታት ብምስታፍ ምምዕባልን ምልምማድን ይከኣል። ንኣብነት ኣብ ዘተ ማሕበረሰብን ማንዛ ንማንዛን ቤት ትምህርትን ጣብያን ብምስታፍ ክእለታት ህይወት ይምዕብሉ።



ንጥፈት 3.14

ምልምማድ ክእለታት ህይወት /ዓርሰእምነትን ወሳኔይነትን

- ብጉጅለ ብምዃን ነዚ ዝስዕብ ግደኻ ምዕዋት ኣብ ክፍልኹም ብፈቓደኛነት ብመልክዕ ተዋስኦ ኣርእዩ።

ለታይ ምስ በርሀ ኣይተሳነየትን። ምስርኣዮቶ “በርሀ ሕዚ ክንዘራረብ ደልየ ኣለኹ” ኢላቶ። ናብ ካልእ ክፍሊ ብምእታው “ሰብ ኣብ ዘይብሉ ክንዘራረብዶ ንክእል? በለቶ። ለታይ፣ ኣእዳዎ ኣብ ልዕሊ ጠረጴዛ ገይራን ቅንዕ ኢላ ኮፍ ብምባል ዓይኑ ዓይኑ እናጠመተትን ህድእ ኢላን ብዘየወላውል ድምዒ “ሓሳባትኣ ብመንፅር ግዘና ሓሲበሉ እዮ”። እንተኾነ ግን ዕቡቕ ኣይተሰመዐንን። ቅድሚ ኣዕሩኽ ምዃንና ተወሳኺ ግዘ የድልየና እዩ ኢላ ይሓሰብ። ንዕኡውን ድልውቲ ኣይኮንኩን። ትቕበሎ ዲኻ? ክትብል ሓተተቶ።

ነዚ ግደኻ ምዕዋት መሰረት ብምግባር ቀጺሎም ዘለዉ ሕቶታት ተመያየጡሎም።

- ባህርይ ለታይ ዓርሰ እምነት ኣለዎዶ?
- መልስኹም እወ እንተኾይኑ ንምንታይ?
- ናይ ወሳኔይነት ቃላት ኣየኖት እዮም?

መልመዲ 3.2

ነዘም ዝስዕቡ ሕቶታት ትኽክል ዝኾነ መልሲ ዝሓዘ ፊደል ምረፁ።

- 1 ኤች ኣይ ቪ _____ ይመሓላለፍ።
 - ሀ ብጾታዊ ርክብ፣
 - ለ ብጣንጡ፣
 - ሐ ሓቢርካ ብምምጋብ፣
 - መ ገፅ ንገፅ ብምስዕዓም።

- 2 ንሓደጋ ኤች ኣይ ቪ ዝተቃልዑ ኣየኖት ክፋል ሕብረተሰብ እዮም?
 - ሀ ተጠቀምቲ ዕዕ፣
 - ለ ግብረ ሰዶማውያን፣
 - ሐ ብዝሙት ዝመሓደራ፣
 - መ ኩሎም መልሲ እዮም።

- 3 ካብዘም ዝስዕቡ ዝለዓለ በዝሒ ኤች ኣይ ቪ/ ኤድስ ዘለዎ ክፍሊ ዓለም ኣየናይ እዩ?
 - ሀ ማእኸላይ አውሮጳ፣
 - ለ ሰሜን ኣሜሪካ፣
 - ሐ ትሕቲ ሰሃራ ዝርከባ ሃገራት ኣፍሪካ፣
 - መ ማእኸላይ ምብራቕ።

- 4 ንኤች ኣይ ቪ ዝተቃልዑ ኣየኖት ክፋል ሕብረተሰብ እዮም?
 - ሀ ዓበይቲ፣
 - ለ መናእሰይ፣
 - ሐ ቆልዑ፣
 - መ ኩሎም መልሲ እዮም።

- 5 ኤች ኣይ ቪ/ ኤድስ ንሓደ ስድራ ብኣየኖት መንገድታት ይጎድእ?
 - ሀ ኣታዊኦም ብምጉዳል፣
 - ለ ምቁራፅ ተምሃሮ ካብ ትምህርቲ፣
 - ሐ ምብትታን ስድራ፣
 - መ ኩሎም መልሲ እዮም።

- 6 ምስቲ ቫይረስ ንዝነብሩ ሰባት _____ ብኸመይ ምሕጋዝ ይከኣል?
 - ሀ ምግቢ ብምድላውን ምቕራብን፣
 - ለ ብምሕብሓብ፣
 - ሐ ግቡእ ክትትል ሕክምና ክረኽቡ ብምግባር፣
 - መ ኩሎም መልሲ እዮም።

- 7 ኤች አይ ቪ ንምክልኻል ዝበለፀ መንገዲ ኣየናይ እዩ?
 ሀ ኮንዶም ምጥቃም፤
 ለ ካብ ፆታዊ ርክብ ምዕቃብ፤
 ሐ ውሱናት መፃምዲ ምህላው
 መ ሀንለን መልሲ እዮም።
- 8 ኣድላይነት ክእለታት ህይወት _____ እዩ።
 ሀ ዓርሰ እምነት ንክህልወካ፤
 ለ ብመሓዙትካ ንክትዕሎ፤
 ሐ ፀገማት ንምፍጣር፤
 መ ኩሎም መልሲ እዮም።
- 9 ኤች አይ ቪ /ኤድስ _____
 ሀ ዝድሕን እዩ።
 ለ መንእሰያት ጥራሕ ይጎድእ።
 ሐ ዝሕከም እዩ።
 መ ምክልኻል ዝከኣል እዩ።
- 10 ክእለታት ህይወት _____ የጠቓልሉ።
 ሀ ምውሳን
 ለ ዓርሰ እምነት
 ሐ ምፍጣር ፀገማት
 መ ሀን ለን መልሲ እዮም።



መጠቻ ለሊ ምዕራፍ

- ☐ ወድሰብ ቀዳማይ ብርኪ መፍለይታት ምታ ብተፈጥሮ ሒዙ ይውሉድ።
- ☐ ቀዳማይ ብርኪ መፍለይታት ምታ ተባዕታይ ብልዕቲ፣ ፍረነብስን ከረጢት ፍረነብስን የጠቓልል።
- ☐ ቀዳማይ ብርኪ መፍለይታት ምታ ኣንስታይ ብልዕቲ፣ ማህፀንን ሸምብቆ ማህፀንን የጠቓልል።
- ☐ ካልኣይ ብርኪ መፍለይታት ምታ ኣብ እዋን በዕሒ /ጉርምስና/ ዝረአዩ ኮይኖም ተባዕታይን ኣንስታይን ንምፍላይ የክእሉ።
- ☐ ካልኣይ ብርኪ መፍለይታት ምታ ኣብ ተባዕትዮ ምርጻፍ ድምዒ፣ ምብቋል ፀጉሪ ከባቢ ብልዕቲ፣ ጭሕምን ምፍጣር ዋህዮታት ዘርኢ ተባዕታይን የጠቓልል።
- ☐ ካልኣይ ብርኪ መፍለይታት ምታ ኣንስታይ ምግዛፍ ጡብ፣ ምብቋል ፀጉሪ ከባቢ ብልዕቲ፣ ምስፋሕ ጉሎ፣ ምጅማር ዑደተዕግያትን ምፍጣር እንቁላሊሕን የጠቓልል።
- ☐ ኢፒዲዲሚስ ዋህዮ ዘርኢ ተባዕታይ ዝክከሉ ቱቦ እንትኾን ቫስደፈረንስ ከዓ ዘርኢ ተባዕታይ ዘንዓዕዝ ቱቦ እዩ።
- ☐ ማህደር እንቁላሊሕ ውልደተእንቁላሊሕ ዝካየዱሉን ምታ ሆርሞናት ዝፍልፍልሉን ኣካል እዩ። ሸምብቆ ማህፀን ከዓ ውህደት ዝካየዱሉ ቱቦ እዩ።
- ☐ ማህፀን ካብ ጭዋዳ ዝተሰርሐ ሰፊሕ ቱቦ ኮይኑ ድሕሪ ውህደት እታ ዝተወሃሃደት እንቁላሊሕ ትግብየሉ እዩ።
- ☐ ዑደተዕግያት ኣብ ስርዓተምርባሕ ኣንስትዮ ዝካየድ ኮይኑ ውልደተእንቁላሊሕን ዕግያትን የጠቓልል።
- ☐ ውልደተእንቁላሊሕ፣ እንቁላሊሕ ካብ ማህደር እንቁላሊሕ ናብ ሸምብቆ ማህፀን ትንግዘሉ ከይዲ እዩ።
- ☐ ዘይተወሃሃደት እንቁላሊሕን ደምን ብብልዕቲ ኣንስትዮ ዝወፁሉ ከይዲ ወርሓዊ ዕግያት ይበሃል።
- ☐ ምውህሃድ ተቛጻጻሪ ኣካላት እንቁላሊሕን ዋህዮ ዘርኢ ተባዕታይን ውህደት ይበሃል።
- ☐ ምክልኻል ወሊድ ብተፈጥሮኣውን ኢተፈጥሮኣውን መንገዲ ክኸውን ይክእል።
- ☐ ሜላታት መከላኻሊ ወሊድ ንምምጣን ስድራ ቤት (ቁፅሪ ቆልዑ ኣብ ስድራ ንምውሳን) ይጠቅም።
- ☐ ብዘይምቁራፅ ዝውስኽ ዘሎ በዝሒ ህዝቢ ዓለምን ዘጋጥም ዘሎ ሕፅረት ምግብ፣ መፅለልን ፍልፍል ኣታውን መከላኻሊ ወሊድ ብምጥቃም ክንኪ ምግባር ይከኣል።
- ☐ ጥዕና ስርዓተምርባሕ ሰባት ሓላፍነታውን፣ ውሑስ ህይወትን ክእለት ምርባሕን ንክህልዎም ይገብር። ማዓዘን ብኸመይን ከም ዝራብሑ ብነፃነት ንክውስኑ የክእሎም።
- ☐ ጥዕና ስርዓተምርባሕ ደቂ ኣንስትዮ ከም ምግራዝ፣ ትሕቲ ዕድመ መርዓን ምዕማዕን ብዝበሉ ጎዳኣቲ ልምድታት ከምኡ'ውን ብይታዊ ርክብ ብዝመሓላለፉ ረክስታት፣ ዘይሕጋዊ ምንጻል ጥንስን ዝመሳሰሉን ክጥቃዕ ይክእል። ስለዚ ነዚኦም ተሪርካ ምቅላስን ምክልኻልን ይግባእ።
- ☐ ኤች ኣይ ቪ /ኤድስ ኣብ ምምዕባል ኣብ ዝርከባ ሃገራት ብፍላይ ኢትዮጵያ ኣብ ትርከቡሉ ትሕቲ ሰሃራ ኣፍሪካ ብበዝሒ ይርከብ።
- ☐ ኤች ኣይ ቪ /ኤድስ መተሓዳደሪ ውልቀሰብ፣ ሰድራን ሃገርን ይጎድእ።
- ☐ ሕድሕድ ኣባል ሕብረተሰብ ምስቲ ቫይረስ ንዝነብሩ ሰባት ክሕግዝን ዕልዋ ኤች ኣይ ቪ /ኤድስ ከጉድልን ትፅቢት ይግበረሉ።
- ☐ ህይወታዊ ክእለታት ኣብ መዓልታዊ ህይወትና /ኤች ኣይ ቪ /ኤድስ ንምክልኻልን ፀገማት ንምፍታሕን ይጠቐሙና።



መልመዲ መጠቅለሊ ምዕራፍ 3

I **ዝዞም ዝስዕቡ ሕቶታት ትኽክል ዝኾነ መልሲ ዝሓዘ ፊደል ምረፁ።**

1 ካብዞም ዝስዕቡ ካልኣይ ብርኪ መፍለይታት ያታ ብዝምልከት ትኽክል ዝኾነ ኣየናይ እዩ?

ሀ ኣብ እዋን ቁልዕነት ይኽሰት።

ለ ኣብ ዕድመ ጉርምስና ይጅምር።

ሐ ኣብ ኣንስትዮን ተባዕትዮን ተመሳሰልቲ እዮም።

መ ኩሎም መልሲ እዮም።

2 ካብዞም ዝስዕቡ ብዓታዊ ርክብ ዘይመሓላለፍ ሕማም _____ እዩ።

ሀ ጅግል

ሐ ኤች ኣይ ቪ/ኤድስ

ለ ፍንጣጣ

መ መልሲ የለን።

3 ዋህዮታት ዘርኢ ተባዕታይ ዝኽዘነሉ ክፋል ስርዓተ ምርባሕ ተባዕታይ _____ ይበሃል።

ሀ ኢፒዲዲሚስ

ሐ ብልዕቲ

ለ ከረጢት ፍረኑብሲ

መ ቱቦ ሸንቲ

4 ኣብ ታሕተዋይ ጫፍ ማህፀን ዝርከብ ክፋል ስርዓተ ምርባሕ ኣንስታይ _____ ይበሃል።

ሀ ብልዕቲ

ሐ ኦፍደገ ማህፀን

ለ ሸምብቆ ማህፀን

መ ማህደር እንቁላሊሕ

5 ዑደተፅግዖት _____ ይካየድ።

ሀ ድሕሪ ብትኩተፅግዖት

ሐ ዕድመ ሙሉእ

ለ ኣብ እዋን ጥንሲ

መ መልሲ የለን።

6 ውህደት ያታዊ ርክብ ኣብ እዋን _____ እንተሃልዩ ይካየድ።

ሀ ፅግዖት

ሐ ጥንሲ

ለ ውልደተእንቁላሊሕ

መ ሀንሊን መልሲ እዮም።

7 ንዋህዮታት ዘርኢ ተባዕታይ ዝጠቅም ዝተኸዘነ ምግቢ ዘፈልፍሉ _____ ይበሃሉ።

ሀ ዕኪ ኮውፐርስ ሐ ሰሚናልቭሲክል

ለ ዕኪ ፕሮስቴት መ ቫስደፈረንስ

8 ኤች አይ ቪ /ኤድስ ወድግዊ ዛዕባ ናይ _____ እዩ።

ሀ ዓለም ሐ ድኻ ዓድታት

ለ ስድራ መ ግዳያት

9 ክእለታት ህይወት ንመን የድሊ?

ሀ ንመንእስያት

ለ አካለ መጠን ንዝበዕሉ

ሐ ንህግውንቲ

መ ሀንለን መልሲ እዮም።

10 ካብዞም ዝስዕቡ ቀዳማይ ብርኪ መፍለዩ ያታ ዘይኮነ አየናይ እዩ?

ሀ ፍረንብሲ ሐ ምፍልፋል ያታዊ ሆርሞን

ለ ብልዕቲ መ ሽምብቆ ማህፀን

II ኣብ ትሕቲ “ሀ” ዘለዉ ቃላት ወይ ሓረጎች ኣብ ትሕቲ “ለ” ምስ ዘለዉ ቃላት ወይ ሓረጎች ኣዛምዱ።

ሀ.

ለ.

1 ዋህዮ ዘርኢ ተባዕታይ

ሀ ዑደተፅግያት ጠጠው ዝብለሉ

2 እንቁላሊሕ

ለ ውህደት ዝካየደሉ ቦታ

3 ዕኪ ንሮስቴት

ሐ ጎዳኢ ልምዲ

4 ማህደር እንቁላሊሕ

መ ቤዛዊ ፈሳሲ ዝፈጥሩ

5 ኮንዶም

ረ ፍረንብሲ

6 ግርዛት

ሰ ዓርሰእምነት

7 ብትከተፅግያት

ሸ ጅግል

8 ብያታዊ ርክብ ዝመሓላለፍ ሕማም

ቀ መከላኸሊ ጥንሲ

9 ህይወታዊ ክእለት

ቦ ፕሮጀስትሮን የፈልፍል

10 ሽምብቆ ማህፀን

ተ ያታዊ ዘርኢ ኣንስታይ

III ነዞም ዝስዕቡ ክፍቲ ቦታታት ምልኡ።

- 1 ውልደተእንቁላሊሕ ዕግያት ካብ ዝተጀመረሉ ኣብ መበል _____ መዓልቲ ይካይድ።
- 2 ወሰኽ በዝሒ ህዝቢ _____ ብምትግባር ክንቆፃፀር ንክእል።
- 3 ፍረንብሲ _____ ዝበሃል ሆርሞን የፈልፍሉ።
- 4 እንቁላሊሕ ካብ ማህደር እንቁላሊሕ ናብ ሸምበቆ ማህፀን ትጓዳዘሉ ከይዲ _____ ይበሃል።

IV ነዞም ዝስዕቡ ሕቶታት መልሲ ሃቡ።

- 1 ኣብ እዋን ጉርምስና ኣብ ኣንስታይን ተባዕታይን ዝረኣዩ ለውጥታት እንታይ ይበሃሉ?
- 2 ኣብ መንእሰይ ሰበይቲ ዕግያት እንተቋሪፁ እንታይ ይሕብር?
- 3 ሜላታት መከላኸሊ ጥንሲ ንመፃምድቲ ብኸመይ ይጠቕሙ?
- 4 ብ ኤች ኦይ ቪ /ኤድስ ብበዝሒ ዝጥቅዑ መን እዮም?
- 5 ክእለታት ህይወት ብኸመይ ምምዕባል ይከኣል?



ተክልታት

ካብዚ ምዕራፍ ትፅቢት ዝግበረሎም ውዕኢታት

ተምሃሮ ነዚ ምዕራፍ ምስተምሃርኩም፦

- ◆ እንታይነት ውህደብርሃን ምግላፅ።
ፀልማታውን ብርሃናውን ብርክታት
ውህደብርሃን ምግላፅን መጠቓሰሲ ምዕራት
ውህደብርሃን ምፅሓፍን ትክክሉ።
- ◆ ተክልታት ምግብ ብውህደብርሃን ዘዳፀዉ
ምኃኖም ንምርግጋፅ ዘክእል ቀሲል ፈተነ
ምስራሕ ትክክሉ።
- ◆ ተክልታት ኣብ ምዕባይን እንትዓብዩ ኣብ
ዝግበር ክንክንን ትክተልዎም ብርክታት
ምግላፅ ትክክሉ።
- ◆ ሃገር ቦቀል ተክልታት ካብቶም ካብ ካልእ
ዓዲ ዝመጹ ተክልታት ዘለዎም ዝበለፀ
ረብሓ ምግላፅን ኣብ ፕሮጀክት ምዕባይ
ተክሲ ንምስታፍን ደሴት ምርኣይ ትክክሉ።

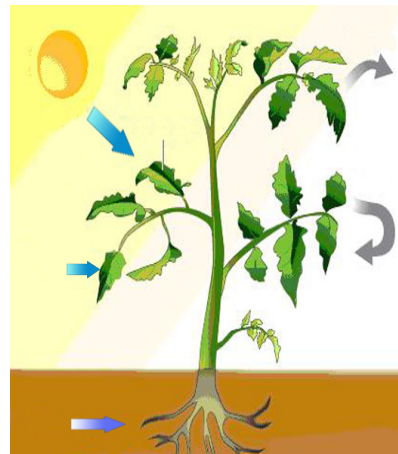

ቀንዲ ትሕዝቶታት

- 4.1 ምድሳው ምግብ ኣብ ሓምስዎት ተክልታት
- 4.2 ምዕባይ ተክልታት
 - ▣ መጠቓሰሲ ምዕራፍ

መእተዊ

ተክልታት ጉልበት ብርሃን ፀሐይ ተጠቂሞም ብከይዲ ውህደብርሃን ምግቢ የዳልው። ውህደብርሃን ጉልበት ብርሃን ፀሐይ፣ ማይ፣ ካርቦንዳይኦክሳይድን ሃመልማልን ብምጥቃም ምግቢ ዝዳለው ከይዲ እዩ። ውህደብርሃን ኣብ ተክልታት፣ ሳባን ኣብ ሓድሓደ ባክተርያን ይካየድ። እዞም ህይወታውያን ብከይዲ ውህደብርሃን ምግቦም ብመልክዕ ግሉጉዝ የዳልው።

መበቆል ቃል
 ውህደብርሃን (ፎቶሲንተሲስ) "ፎቶ"ን "ሲንተሲስ"ን ካብ ዘብሉ ክልተ ናይ ግሪክ ቃላት ዘተመስረተ እንትኾን "ፎቶ" ማለት ብርሃን ፀሐይ "ሲንተሲስ" ማለት ደማ ምፅምባር፣ ብሓደ ምሕዋስ ወይከና ምውህሃድ ማለት እዩ።

ህይወታውያን ብውህደብርሃን ዝተዳለወ ምግቢ ከም ፍልፍል ጉልበት ይጥቀሙሉ። ኣብ መንጎ ተክልታትን እንስሳትን ካብ ዘለዉ ቀንዲ ፍልልያት ሓደ ተክልታት ምግቦም ምድላው ዝክእሉ እንትኾኑ እንስሳት ግና ምግቦም ምድላው ዘይክእሉ ምዃሮም እዩ። ውህደብርሃን ብዋናነት ኣብ ቆፅሊ ብፍላይ ደማ ክሎፎፕላስት (ሓምለዎይ ፕላስቲድ) ብበዝሒ ኣብ ዝርከቡ ሜሶፊል ይካየድ።

ተክልታት ኣብ ከይዲ ውህደብርሃን ካብ ከባብያዊ ኣየር ካርቦንዳይኦክሳይድ ይወስዱ። ኦክስጅን ከዓ የውፅኡ። ተክልታት ኣብ ምጥጥጥን መጠን ካርቦንዳይኦክሳይድን ኦክስጅንን ከባቢና ብጣዕሚ ጠቕምቲ ህይወታውያን እዮም። ካብዚ ብተወሳኺ ብመልክዕ ኣእዋም ከም መፅለሊ (መፅቆቢ)፣ ካብ ዕንጨይቲ ንዝስርሑ ነገራት መስርሑ፣ ፍልፍል ምግቢ እንስሳት፣ ንመመላኽዲ ከባቢና፣ ወዘተ ይጠቕሙና። ስለዚ ኣብ ከባቢና ዝርከቡ ተክልታት ክንከናኹም ይግባእ። ከባቢና ክነልምዕን ተክልታት ንምትካል እንትንሓስብን ደረጃታት ኣተዓባብዮም ኣብ ግምት ክነእቱ ኣለና። ብተወሳኺ ግቡእ ዓይነት ተክሊ ምምራፅን ክሳብ ዝዓብዮ'ውን ግቡእ ክትትልን ጥንቃቄን ክንገብረሎም ይግባእ።

እዚ ምዕራፍ ብዛዕባ ከይዲ ውህደብርሃን ትመሃሩሉ እዩ። ካብዚ ብተወሳኺ ኣድላይነት ምዕባይ ተክልታት ኣብ ከባቢኹም ትግንዘብሉን ኣብ ከባቢኹም ኣብ ዝግበር ኣእዋም ናይ ምዕባይ ፕሮጀክት ንምስታፍ ትለዓዓሉን እዩ።

4.1 ምድላው ምግቢ ኣብ ሓምለዎት ተክልታት

ደረጃታት ብቕዓት ንኡስ ምዕራፍ

- ተምሃሮ ነዚ ንኡስ ምዕራፍ ምስተምሃርኩም፦
- ◆ ውህደብርሃን ኣቕፅልቲ ብርሃን ፀሐይ፣ ካርቦንዳይኦክሳይድ፣ ማይን ሃመልማልን ተጠቂሞም ምግቢ ዘዳልዉሉ ከይዲ ከምዝኾነ ትገልፁ።
 - ◆ መጠቓለሊ ምዕራት ውህደብርሃን ትፅሕፉ።
 - ◆ ኣብ ከይዲ ውህደብርሃን ዘለዉ ዓባይቲ ክስተታት ትገልፁ።
 - ◆ ቀሊል ፈተነ ብምክያድ ተክልታት ብውህደብርሃን ምግቢ ከምዘዳልዉ ተረጋግፁ።

- ቁልፊ ቃላት**
- ✓ **ውህደብርሃን፦** ሓምለዎት ተክልታት ብርሃን ፀሐይ ተጠቂሞም ካርቦንዳይኦክሳይድን ማይን ብምውሃድ ሸኑራዊ ምግቢ ዘፈጥርሉ ከይዲ እዩ።
 - ✓ **ውህደብርሃናዊ ህይወታውያን፦** ብከይዲ ውህደብርሃን ምግቢ ናይ ምድላው ክእስት ዘለዎም ህይወታውያን እዮም።
 - ✓ **ሃመልማል፦** ኣብ ተክልታት ዝርከብ ሓምለዎይ ሕብሪ ዘለዎን ንከይዲ ውህደብርሃን ዝኾወን ጉልበት ብርሃን ፀሐይ ዝእክብን (ዘሕዘ) እዩ።

ውህደብርሃን እንታይ እዩ?

ኣብ 7^ይ ክፍሊ ውህደብርሃን ኣብ ተክልታት ብኸመይ ከም ዝካየድ ዝተምሃርኩዎም ትዝክሩዩ? ሓምለዎት ተክልታት ጉልበት ብርሃን ፀሓይ ተጠቐሞም ካብ ካርቦንዳይኦክሳይድን ማይን ሽኩራዊ ምግብ (ግሉኮዝ) ዘዳልዉሉ ከይዲ ውህደብርሃን ይበሃል። ተክልታት ጉልበት ብርሃን ፀሓይ ንምስሓብ ኣብ ቆፅሎም ዝርከብ ሃመልማል (ክሎሮፕላስት) ይጥቀሙ።

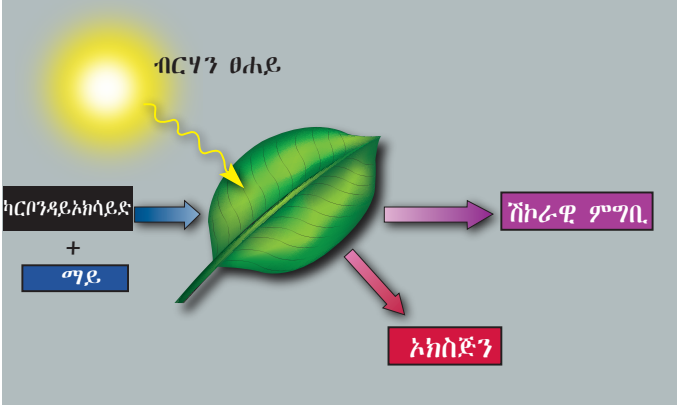

ስእሲ 4.1: ከይዲ ውህደብርሃን

ውህደብርሃን ብዋናነት ኣብ ቆፅልን ኣብ ሓምለዎይ ክፋል ተክልን ይካየድ። ቆፅሊ ላዕላዎይን ታሕተዎይን ኢፐርሚስ፣ ሜሶፊል፣ ቱቦታት መንግሥት፣ ማፋታትን ዝመሳሰሉን ክፍልታት ኣጠቓሊሉ ዝሓዘ እዩ። ዋህዮታት ላዕላዎይን ታሕተዎይን ኢፐርሚስ ክሎሮፕላስት ስለዘይብሉም ውህደብርሃን ኣይካየደሎምን (ስእሲ 4.2 ርክቡ)። ንቆፅሊ ከፃ ከም መክላኸሊ ሽፋን ኮይኖም የገልግሉ። ማፋታት ኣብ ታሕተዎይ ኢፐርሚስ ብበዝሒ ዝርከቡ ኮይኖም ምስ ከባቢ ኣየር ልውውጥ ጋዛት ዝካየዱሎም ነኻላት እዮም። ቱቦታት መንግሥት ቆፅሊ ክፋል ናይ ስርዓተ-መንግሥት ኮይኖም ማይን መኣድናትን ከምኡ'ውን ዝተዳለዉ ምግብ ንምጉዕግዝ ይጠቐሙ። ዋህዮታት ሜሶፊል ክሎሮፕላስት ብበዝሒ ስለ ዘለዎም ውህደብርሃን ብዝለዓለ ብርኪ ዝካየዱሎም ዋህዮታት እዮም።

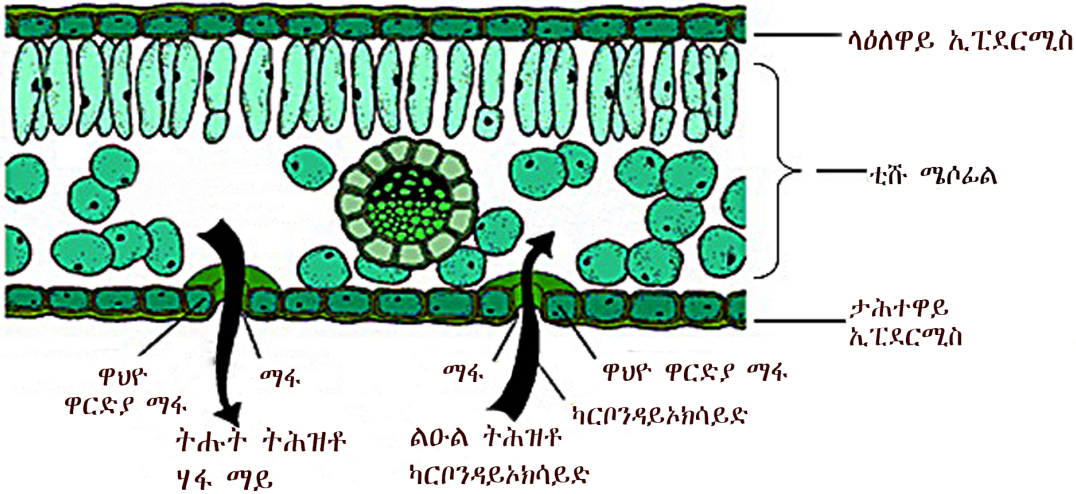

ስእሲ 4.2: ውሽጣዊ ክፍለ-ኣካላት ቆፅሊ



መጠቻለል ምዕራት ውህደብርሃን

አብ እዋን ኬሚካዊ ምብልዕላዕ ውህደብርሃን ኢካርዮናዊ ውሁድ ካርቦንዳይኦክሳይድን ማይን ብምኽንያት ብሃመልማል ብዝተኣከበ ጉልበት ብርሃን ፀሓይ ብዋህዮ ቆፅልታት ናብ ልዑል ጉልበት ዘለዎ ካርቦናዊ ውሁድ (ግሉኮዝ) ዝቕየረሉን ኣክስጅን ናብ ከባቢ ኣየር ዝወፀሉን ከይዲ በዚ ዝስዕብ ምዕራት ክጠቓለል ይኽእል።

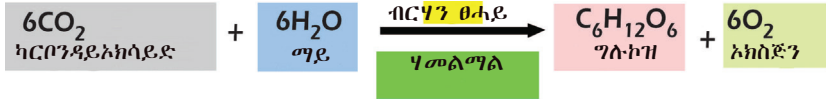

ስእሊ 4.3: መጠቓለል ምዕራት ውህደብርሃን

ምጥቃም ብርሃን ፀሓይን ምድላው ግሉኮዝን

አብ ከይዲ ምድላው ምግቢ ኣብ ተኽልታት እዞም ዝስዕቡ ተግባራት ይፍፀሙ።

- ☑ ሓምለዎት ተኽልታት ኣብ ኣቕፅልቶም ብዝርከብ ሃመልማል ኣቢሎም ጉልበት ብርሃን ፀሓይ ይስሕቡ።
- ☑ ካብ ከባብያዊ ኣየር ካርቦንዳይኦክሳይድ ብማፋታት ቆፅሊ ኣቢሉ ንውሽጢ ይኣቱ። ማይ ከፃ ካብ መሬት ብሱር ይምጠጥ። ብድሕርቲ ኬሚካዊ ምብልዕላዕ ውህደብርሃን ተኻይዶ ግሉኮዝ ይፍጠር።
- ☑ ዝተዳለወ ግሉኮዝ ናብ ስታርች ተለዊጡ ብግዝያውነት ኣብ ቆፅሊ ይኽዘን።
- ☑ ቀፂሉ ኣብ ቆፅሊ ዝርከብ ስታርች ናብ ግሉኮዝ ተለዊጡ ናብ ዝተፈላለዩ ክፍልታት እቲ ተኽሊ ይጓፃፃዝ።
- ☑ ብተመሳሳሊ ግሉኮዝ ናብ ስታርች ተለዊጡ ኣብ ዝተፈላለዩ ክፍልታት እቲ ተኽሊ ይኽዘን።
- ☑ ግሉኮዝ ኣብ ተኽልታት ብመልክዕ ስታርች ዝኽዘነሉ ምኽንያት ከፃ ስታርች ዘይሓቅቑ ዝለዝኾነ እዩ። ብተመሳሳሊ መንገዲ ኣብ ሰብ ድማ ትርፌ ግሉኮዝ ብመልክዕ ግላይኮጅን ይኽዘን።

ቁልፌ ቃላት

- ☑ **ቲሹ ሜሶፊል** :- ወሽጣዊ ኣካል ቆፅሊ ኮይኑ በበዝሒ ክሰርጥሳስት ዝሓዘ ክፋል ቆፅሊ እዩ።
- ☑ **ማፋ** :- ኣብ ሲፐርሚስ ቆፅሊ ዝርከቡ ደቀቕቲ ነኳሳት ኮይኖም ልወወጥ ጋዛት ዝካየዱሎም እዮም።

ንጥፈት 4.1



ኣብ ፀልማት ካብ ዝፀንሐ ተኽሊ ኣብ ዝተወሰዱ ኣቕፅልቲ ስታርች ምህላው ብፈተነ ምርግጋዕ።

ዘድልዩ ነገራት፦

- ☑ ብርሃን ፀሓይ ዘየእትዉ ባኮታት
- ☑ ፍልፍል ሓዊ
- ☑ ኣልኮል
- ☑ ቢኬር
- ☑ ኣብ ታኒካታት ዝሰቕሉ ተኽልታት
- ☑ ማይ
- ☑ መቐንጠጢ
- ☑ ብፅባፅ ኣዮዲን
- ☑ ፕትሪሽሓነ

ቅደምስዓብ አሰራርሓ፡-

- 1 ብጉጅለ ብምሿን ኣብ ኣርባዕተ ታኒካታት ዓተር ባሕሪ ንከባቢ ክልተ ሰሙን ከም ዝሰቕሉ ግበሩ።
- 2 ድሕሪ ክልተ ሰሙን ካብቶም ኣብ ታኒካታት ዝዓብዩ ዘለዉ ተክልታት ንክልቲኦም ናብ ብርሃን ዘየእትዉ ባኮታት አእትዉዎም። እቶም ዝተረፉ ኣብ ብርሃን ፀሓይ ዝረክቡሉ ቦታ ንሓይ ሰሙን ይፅንሑ።
- 3 ድሕሪ ሰሙን ኣብ ክልቲኡ ኩነታት ካብ ዝሰቑሉ ተክልታት አቐፅልቲ ቀንጢብኩም ንሓሙሽተ ደቓይቕ ኣብ ማይ ኣፍልሕዎ (ስእሊ 4.4) ። (ኣብ ፀልማትን ኣብ ብርሃን ፀሓይን ዝዓበዩ ተክልታት ኢልኩም ምስያም ኣይትረስዑ)።
- 4 ነቲ ዝተጠጠቐ ቆፅሊ ብመቐንጠጢ ጌርኩም ናብ ኣልኮል ዝሓዘ ቢኬር ወይ ቴስት ትዩብ ኣእትዉዎ። ብምቕፃል ነቲ ኣልኮልን ቆፅልን ዝሓዘ ቢኬር ወይ ቴስት ትዩብ ናብ ዝፈልሕ ዘሎ ማይ ዝሓዘ ዓብዩ ቢኬር ወይ ቴስት ትዩብ ብምእታው ንቐሩብ ግዘ ኣውዕይዎ (ስእሊ 4.5)።
- 5 ብምቕፃል ነቲ ቆፅሊ ካብቲ ቢኬር ወይ ቴስት ትዩብ ብምውፃእ ብዙሒል ማይ ሓዲብኩም ኣብ ፐትሪሽሓን ዘርግሕዎ። ብድሕርዚ ብፅባፅ ኣዮዲን ኣብ ልዕሊኡ ብምግባር ሙሉኡ ብሙሉኡ ሸፍንዎ (ስእሊ 4.6)።
- 6 ኣብ መወዳእታ ኣብቲ ቆፅሊ ናይ ሕብሪ ለውጢ እንተሃልዩ ተዓዘቡ። ፀሊም ዕንቆዋይ ሕብሪ ምህላው ስታርቕ የመልክት (ስእሊ 4.7) ።
 - ☑ ኣየናይ ቆፅሊ ናብ ፀሊም ዕንቆዋይ ሕብሪ ተቐይሩ?
 - ☑ ካብዚ ውፅኢት እዚ እንታይ ትድምድሙ?
 - ☑ ነቲ ቆፅሊ ንከባቢ 5 ደቓይቕ ኣብ ዝፈልሕ ማይ ነእትዎ ንምንታይ ይመስለኩም?
 - ☑ እቲ ዝተጠጠቐ ቆፅሊ ናብ ኣልኮል ዝሓዘ አቕሓ ኣትዩ ዝወፀሉ ምክንያትክ ንምንታይ እዩ?
 - ☑ ኣብ መወዳእታ ፀብዓብኩም ንክፍሊ ብምቕራብ ተመያየጡ።

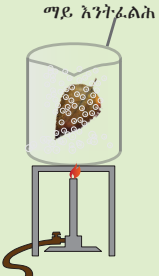

ስእሊ 4.4:

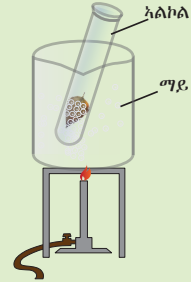

ስእሊ 4.5:

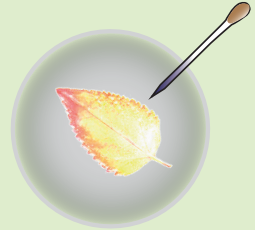

ስእሊ 4.6:



ስእሊ 4.7:

ንጥፈት 4.2



ብጉጅለ ብምጂን ተኸልታት ውዕኢት ውህደብርሃን ኣብ ክንዲ ብመልክዕ ግሉጥዝ ብመልክዕ ስታርች ንምንታይ ከም ዝኸዝንዎ መፃሕፍቲ ኣንቢብኩም ዝረኽብኩምዎ ሓበሬታ ብመልክዕ ፀብባብ ንክፍሉ ኣቕርቡ።

ቁልፊ ቃላት

- ✓ ግሉጥዝ:- ኣብ ኦሞን ከይዲ ውህደብርሃን ዝፍጠር ቀንዲ ፍልፍል ጉልበት ህይወታዊዎን እዩ።
- ✓ ስታርች:- ዘይሓቅቕ ሸጎርታኸልታት ምግብም ብመልክዕ ስታርች ይኸዘኑ።



ውህደብርሃን ዝተኻየደ ምጂኑ ምርግጋዕ

ኣብ ዋህዮታት ቆፅሊ ብውህደብርሃን ዝተዳለወ ግሉጥዝ ብግዝያውነት ብመልክዕ ስታርች ይኸዘን። እዚ ድማ ኣብ ቆፅሊ ፈተነ ስታርች ብምክያድ ተኸልታት ኣብ ቆፅሎም ብከይዲ ውህደብርሃን ስታርች ዘዳልዉ ምጂኖም ንምርግጋዕ የኸእለና። ከይዲ ውህደብርሃን ንክካየድ ብሃመልማል ዝተኣከበ ጉልበት ብርሃን ፀሓይ የድሊ። ስለዝኾነ ተኸሊ ኣብ ፀልማት ን48 ሰዓታት እንተፀኒሑ ውህደብርሃን ስለዘይካየድ ኣብ ኣቕፅልቲ እቲ ተኸሊ ስታርች ኣይዳሎን።



ንጥፈት 4.3

ሙሉእ ቆፅለዎይ ዘይኮነ ንኣብነት ሕውስዎስ ገዕዳ ሕብሪ ዘለዎ ቆፅሊ ብምጥቃም ፈተነ ስታርች ምክያድ።

ዘድልዩ ነገራት፦

- ✓ ሙሉእ ብሙሉእ ቆፅለዎይ ዘይኮነ ቆፅሊ (ቆፃልን ገዕዳን)
- ✓ ፍልፍል ሓዊ
- ✓ ኣልኮል
- ✓ ቢኬር
- ✓ ብዕባዕ ኣዮዲን
- ✓ መቐንጠጢ
- ✓ ፐትሪ ሸሐነ

ቅደም ስዓብ ኣሰራርሓ፦

- 1 ብጉጅለ ብምጂን ኣብ ከባቢ ቤት ትምህርትኹም ካብ ዝርከቡ ተኸልታት ሙሉእ ቆፅለዎይ ሕብሪ ዘይብሉ ንኣብነት ቆፃልን ገዕዳን ሕውስዎስ ሕብሪ ዘለዎ ቆፅሊ ኣክቡ።
- 2 ዝኣከብክምዎ ቆፅሊ ናብ ዝፈልሕ ዘሎ ማይ ብምእታው ንሓሙሽተ ደቓይቕ ኣፅንኡዎ።
- 3 ነቲ ዝበሰለ ቆፅሊ ኣብ ኣልኮል ኣእቲኹም ንቐሩብ ደቓይቕ ኣብ ዝፈልሐ ማይ ኣውዕይዎ።
- 4 ብምቕፃል ካብቲ ኣልኮል ኣውዕኢኹም ብዙሑል ማይ ብምሕፃብ ኣብ ፐትሪ ሸሐነ ዘርግኡዎ።
- 5 ኣብ መወዳእታ ብዕባዕ ኣዮዲን ኣብ ልዕሊኡ ግበርሉ።
- 6 ፀሊም ዕንቆዎይ ሕብሪ ምህላው ስታርች የመልክት።
 - ✓ ኣየናይ ክፋል ቆፅሊ ናብ ፀሊም ዕንቆዎይ ሕብሪ ተቐይሩ?
 - ✓ ካብዚ ፈተነ እዚ እንታይ ትድምድሙ? ፀብባብኩም ንክፍሉ ኣቕርቡ።



ኩሉ ክፋል ሕውስዎስ ሕብሪ ዘለዎ ቆፅሊ ንኣብነት ቆፃልን ገዕዳን ውህደብርሃን የካይድዶ?

ብሓፈሻ ሓምለዎይ ሕብሪ ኣብ ቆፅሊ ብማዕረ ተዘርጊሑ ይርከብ። ሓደ ቆፅሊ ዝተወሰነ ክፋሉ ሓምለዎይ እንተኾይኑ ዝተረፈ ክፋሉ ከፃ ሓምለዎይ እንተዘይኮይኑ ሕውስዎስ ሕብሪ ኣለዎ ይበሃል። ኣብ ከምዚ ዓይነት ቆፅሊ ሓምለዎይ ቅመም ወይ ጎዲሉ ኣሎ ወይ ድማ ጠቕሊሉ የለን። ስለዝኾነ ገዕዳ ፣ብጫ ወይ ካልእ ሕብሪ ይህልዎ (ስእሊ 4.8 ርአዩ)። ሓምለዎይ ቅመም ዘይብሎም ክፋል ኣቕፅልቲ ውህደብርሃን ኣየካይዱን። ብሓፈሻ ሕውስዎስ ሕብሪ ዘለዎም ኣቕፅልቲ ቆፃል ሕብሪ (ሃመልማል) ስለዝውሕዶም ውህደብርሃን ብእኹል መጠን ኣየካይዱን።



ስእሊ 4.8: ሕውስዎስ ሕብሪ ዘለዎ ቆፅሊ



ኦክስጅን ጎናዊ ምህርቲ ውህደብርሃን ድዩ?

ኣብ እዋን ውህደብርሃን ማይን ካርቦንዳይኦክሳይድን ሽኩራዊ ምግብ ንምስራሕ ጥረ ኣቕሓ እዮም። ኦክስጅንን ሽኩራዊ ምግብን ከፃ ውፅኢታት እዮም። ምፍጣር ኦክስጅን ኣብ ከይዲ ውህደብርሃን ኢሎዬ ዝበሃል ተክሊ ወይ ካልእ ተመሳሳሊ ተክሊ ተጠቐምካ ምፅናዕ ይክኣል (ስእሊ 4.9 ርአዩ)። ናህሪ ውህደብርሃን ኣብ ኢሎዬ መጠን ካብ ኣቕፅልቲ ብዝወፀእ ዓፍራ ኦክስጅን ብምርኣይ ብኢቀጥታዊ ኣገባብ ክፅቀን ይኽእል። ናህሪ ውህደብርሃን እንተወሰኹ ናህሪ ምውፃእ ዓፍራ ኦክስጅን ይውስኽ፣ ናህሪ ውህደብርሃን እንተነክዩ መጠን ዝወፀእ ዓፍራ ኦክስጅን ይውሕድ።



ስእሊ 4.9: ኢሎዬ



ንጥራት 4.4

ተክሊ ኢሎዴ ተጠቂምካ ኣብ ከይዲ ውህደብርሃን ኣክሰጅን ዝፍጠር ምዃኑ ምርግጋዕ።

ዘድልዩ ነገራት፦

- ቢኬር
- ማይ
- ሶድየም ባይካርቦኔት
- መንቆርቆሪ
- ኢሎዴ (ኣብ ማይ ዝበቅል ተክሊ)
- መዐቀኒ ሲ.ሊ.ንደር

ቅድምዓብ ኣሰራርሓ፦

- 1 ማይ ኣብ ቢኬር ግበሩ።
- 2 ኣብ ቢኬር ናብ ዘሎ ማይ ከምፍልፍል ካርቦንዳይኦክሳይድ ዘገልግል ቁሩብ ሶድየም ባይካርቦኔት ኣእትውሉ።
- 3 ቀባልኩም ንተክሊ ኢሎዴ ናብ ቢኬር ኣእትውዎ።
- 4 ነቲ ተክሊ ኢሎዴ መንቆርቆሪ ገልቢጥኩም ሸፍንዎ። ዝተገልበጠ መንቆርቆሪ ኣብ መደገፊ ክግልብ ኣለዎ (ስእሊ 4.10 ርአዩ)። እዚ መደገፊ እቲ መንቆርቆሪ ካብ ታሕታዎይ ክፍሊ ቢኬር ንክርከቕ ይገብር።
- 5 ነቲ ቴስት ትዩብ ክሳብ ኣፋ ማይ መሊእኹም ዓብዩ ኣባብዕትኹም ኣብ ኣፍ እቲ ቴስት ትዩብ ጌርኩም ገልብጥዎ። ኣፍ ትዩብ ኣብ ትሕቲ ማይ ጌርኩም ዓብዩ ኣባብዕትኹም ኣልዕልዎ፤ ኣየር ዘይኣተወ ምዃኑ ኣረጋግፁ።
- 6 ነቲ ቴስት ትዩብ ልዕሊ መንቆርቆሪ ኣንቀሳቂስኩም ቀስ ኣቢልኩም ኣብ ልዕልቲ መንቆርቆሪ ግበርዎ (ስእሊ 4.10 ርአዩ)።
- 7 ብምቕጻል ነቲ ዘዋደድክምዎ ናይ ፈተነ ኣቕሓ እኹል ብርሃን ፀሓይ ኣብ ዝረክቡሉ ቦታ ግበርዎ።
- 8 እቲ ቴስት ትዩብ ክሳብ ከባቢ ፍርቁ ጋዝ ክሳብ ዝመልእ ኣዕንሕዎ።
- 9 ብድሕርዚ ነቲ ቴስት ትዩብ ካብቲ መንቆርቆሪ ተጠንቂቕኩም ኣልዕልዎ። ካብ ማይ ከይወፀ ኣፍ እቲ ቴስት ትዩብ ብዓብዩ ኣባብዕትኹም ሸፍንዎ።
- 10 ነቲ ቴስት ትዩብ ካብ ማይ ኣውጺእኹም ገልብጥዎ። ዓብዩ ኣባብዕትኹም ጋዝ ከይወፀእ ኣብ ቦትኡ ይፀናሕ።
- 11 ዓብዩ ኣባብዕትኹም ካብቲ ቴስት ትዩብ ኣልዒልኩም ናብ ውሽጥቲ ቴስት ትዩብ ዘሎ ጋዝ ዝነድድ ዕንጨይቲ ኣእትው።
 - እንታይ ተግዚብኩም? ምክንያት ናይዚ ለውጢ እንታይ እዩ? መደምደምታኹም ብመልክዕ ፀብባብ ንክፍሊ ኣቕርቡ።

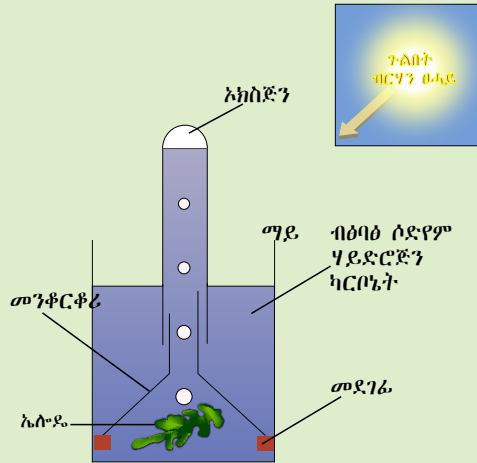

ሰእሊ. 4.10: ምእካብ ኣብ እዋን ውህደብርሃን ዝወፅእ አክስጅን



መጠን ብርሃን ፀሓይ ንናህሪ ውህደብርሃን ይፀልዎዶ?

ናህሪ ውህደብርሃን ብዝተፈላለዩ ምክንያታት ይፀሎ። ንኣብነት ብቀረብ ጥረ ኣቕሓ፣ (ማይን ካርቦንዳይኦክሳይድን)፣ ብርሃን ፀሓይ፣ መጠነረስኒ፣ መኣድናትን ውህደብርሃንዎ ሕብርታትን ክፀሎ ይክእል። ብሓፈሻ ብርሃን ፀሓይ ንውህደብርሃን ፍልፍል ጉልበት እዩ። ናህሪ ውህደብርሃን ብምህላውን ዘይምህላውን ብርሃን ፀሓይ ጥራሕ እንተይኮነስ ብቐንዲ ብመጠን ወይ ሓይሊ ኣብ ኣቐፅልቲ ዝፃረፈ ብርሃን ፀሓይ ይፀሎ።



ንጥፈት 4.5

መጠን ብርሃን ፀሓይ ኣብ ናህሪ ውህደብርሃን ዝፈጥሮ ፅልዋ ምፅናዕ

- 1 ልክዕ ንጥፈት 4.4 ዝተሰርሐሉ ኣገባብ መሰረት ብምግባር በዓል 100 ዋትን 40 ዋትን ኣምፑላት ኤሌክትሪክ ከም ፍልፍል ብርሃን ብምጥቃም ፈተነታት ተኻይዶም ንበል።
- 2 ነዞም ፈተነታት ንምስራሕ ኣብ ጥቕሚ ዝወፃሉ ቴስት ትዩባት ፅሩያት (ብግልፃ ዝረአዩ) ዝኾኑ ተገይሩ እዩ።
- 3 እቶም ፈተነታት ነቶም ኣምፑላት ካብቶም ቴስት ትዩባት ብ 10 ሳ.ሜን 20 ሳ.ሜን ብምርሓቕ እዮም ክስርሑ ተገይሮም።
- 4 ብምቕፃል ኣብ ውሽጢ 4 ደቓይቕን 10 ደቓይቕን ካብቲ ተክሊ ኢሎዎ ዝወፀ ዓፍራታት አክስጅን ክቐፀሩ ተገይሩ።

- ☑ አበይናይ ምድላው ውሑድ ዓፍራ ኦክስጅን ተፈጠሩ ኢልኩም ትግምቱ? አበይናይክ በዝሒ ዓፍራ ኦክስጅን ዝፍጠር ይመስለኩም?
- ☑ ናይዞም ውፅኢታት እዚኦም ቀንዲ ምኽንያት እንታይ ይመስለኩም?
- ☑ ርሕቕት ፍልፍል ብርሃንን ዓቕን ግዘን ኣብቲ ውፅኢት ፈተነ ዝፈጠርዎ ፅልዎ ክትገልፁዮ ትኽእሉ?
- ☑ በብጉጅለ ብምኃን ኣብዚ ዝቕፅል ሰደቓ ዘሎ ውፅኢት ብምፅናፅ ዝበግሕኹምዎ መደምደምታ ኣብ ክፍሊ ኣቕርቡ።

ቕፅ ር ፈተነ	ዓቕን ኣምፕል	ርሕቕት	ዓፍራ ኦክስጅን ኣብ ሰዓት	ዓፍራ ኦክስጅን ኣብ ደቂቓ
1	100 ዋት	10 ሳ.ሜ	39 ዓፍራታት/10 ደቂቓ	3.9 ዓፍራታት/ደቂቓ
	100 ዋት	20 ሳ.ሜ	24 ዓፍራታት/10 ደቂቓ	2.4 ዓፍራታት/ደቂቓ
2	100 ዋት	10 ሳ.ሜ	20 ዓፍራታት/4 ደቂቓ	5 ዓፍራታት/ደቂቓ
	40 ዋት	10 ሳ.ሜ	6 ዓፍራታት/4 ደቂቓ	1.5 ዓፍራታት/ደቂቓ
3	100 ዋት	20 ሳ.ሜ	80 ዓፍራታት/4 ደቂቓ	20 ዓፍራታት/ደቂቓ
	40 ዋት	20 ሳ.ሜ	46 ዓፍራታት/4 ደቂቓ	11.5 ዓፍራታት/ደቂቓ

መልመዲ 4.1

ትኽክል ዝኾነ መልሲ ዝሓዘ ፊደል ምረቡ።

- 1 ብርሃን ፀሓይ _____ እዩ።
 - ሀ ጥረ ኣቕሓ ውህደብርሃን
 - ለ ፍልፍል ጉልበት ከይዲ ውህደብርሃን
 - ሐ ውፅኢት ውህደብርሃን
 - መ መልሲ የለን።
- 2 ሕውስዎስ ሕብሪ ዘለዎም ኣቕፅልቲ፡-
 - ሀ ኣብ ኩሉ ክፋል ቆፅሊ ሃመልማል ዘለዎም እዮም።
 - ለ ውሑድ ቁፅሪ ማፋታት ዘለዎም እዮም።
 - ሐ ኣብ ሓድሓደ ክፋሎም ውሑድ መጠን ሃመልማል ዝሓዙ እዮም።
 - መ ፈጊሞም ውህደብርሃን ከካይዱ ዘይኽእሉ እዮም።
- 3 ካብዞም ዝስዕቡ ሓደ ናይ መጀመርታ ውፅኢት ውህደብርሃን እዩ።

ሀ ካርቦንዳይኦክሳይድ	ሐ ግሉተዝ
ለ ስታርቕ	መ ፕሮቲን

- 4 ካብዞም ዝስዕቡ ውህደብርሃን ብበዝሒ ዝካየዱ ክፋል ቆፅሊ ኣየናይ እዩ?
- ሀ ታሕተዎይ ኢፒደርሚስ
 - ለ ላዕለዎይ ኢፒደርሚስ
 - ሐ ሜሶሬል
 - መ ቱቦታት መንግሥት
- 5 ውህደብርሃን ንምክያድ ዘድልዩ ኢካርቦናዊ ውሁዳት እንታይ እንታይ እዮም?
- ሀ ማይ
 - ለ ኦክስጅን
 - ሐ ካርቦንዳይኦክሳይድ
 - መ ሀን ሐን መልሲ እዮም።

4.2 ምዕባይ ተክልታት



ደረጃታት ብቕዓት ንኡስ ምዕራፍ

ተምሃሮ ነዚ ንኡስ ምዕራፍ ምስተምሃርኩም፡-

- ◆ ኣብ ምዕባይ ተክልታት ትክተልዎም ብርክታት ትገልፁ።
- ◆ ተክልታት እንትዓብዩ ንምሕብሓብ ትክተልዎም ብርክታት ትገልፁ።
- ◆ ኣብ ፕሮጀክት ምዕባይ ተክል ንምስታፍ ድልየት ተርእዩ።
- ◆ ሃገር ቦቀል ተክልታት ካብቶም ካብ ካልእ ዓዲ ዝመጡ ተክልታት ዘለዎም ብሉፅ ረብሓ ትገልፁ።



ደረጃታት ምዕባይ ተክልታት

ቅድሚ ኣም ምትካልና ብዛዕባ ተክልታት ምፍላጥ ኣገዳሲ እዩ።

ተክልታት ተፈጥሮኣዊ ገፀመሬት ሃገርና ንምፅባቕ፣ ንኡርሻ፣ ንፅላል (ሰእሊ 4.11ሀ) ንሓፀር (ሰእሊ 4.11ለ) ንነዓዲ ዕንጨይቲ፣ ንምፍራይ ፍረታት፣ ወዘተ ኣድለይቲ እዮም።

ቁልፌ ቃላት

- ☑ እም፡- ገናድ ነባሪ ተክሊ ኣብዛሓ ሓደ ጉንዲ ዘለዎን ስዕሲ 6ሜ ዝነውሕን እዩ።
- ☑ ጉንዲ፡- ካብ ጨናፍር ዘተፈሰዩ ቀንዲ ክፋል እም እዩ።
- ☑ ነባሪ ተክሊ፡- ንብዙሕ ዓመታት ዝነብር ተክሊ እዩ።



ሀ. መፅለሊ (ፅላል)



ለ. ሓፀር

ሰእሊ 4.11: ሓድሓደ ጥቕምታት ተክል



ተክልታት ካብ ዘርኢ ብኸመይ ይግብዩ?

ተክልታት ካብ ዘርኢን ፈልስን ክነዕቢ ንክእል ኢና። ፈልሲ ንምፍላስ እንትሕሰብ ዝተፈላለዩ ዓይነታት ዘርኢ ዝተፈላለዩ ኣድላይቲ ነገራት ከምዘድልዮም ኣብ ግምት ክኣቱ ኣለዎ። ብሓፈሻ ተክልታት ክነዕብይ እንተለና ካብ ምዝራእ ዘርኢ ጀሚርና ክንክተሎም ዝግብኡ ደረጃታት ኣለው። ብተወሳኺ ዕላማ ምትካል ተክሊ፣ ምምራፅ ዓይነት ዝትከል ተክሊ፣ ምምራፅ ዝትከልሉ ቦታን ኣብ ፕሮጀክት ተክሊ ምዕባይ ዘድልዩ ተወሰኽቲ ደረጃታትን ኣብ ግምት ምእታው የድሉ። እዞም ደረጃታት ከምዚ ዝስዕብ ይጠቓለሉ።

- 1 ብመጀመርታ ዘርኢ ኣእዋምን ንዘርኢ ዝኾን መደብ፣ ካብ ሸክላ ወይ ፕላስቲክ ዝተሰርሐ መዕብዩ ተክሊ ወይ ከፃ ናይ ፕላስቲክ ክረጢታት ምድላው (ስእሊ 4.12 ርእዩ)። እቲ ዝዝራእ ዘርኢ ናይ ተክሊ ውሽጢ ዓዲ እንተኾነ ይምረዕ።
- 2 ሸክላ ወይ ካልእ ኣቕሓ እንተኾይኑ ጠሊ ዘለዎ ሓመድ ክሳብ 0.5 ሴ.ሜ ክፈፍ ናይቲ ሸክላ ወይ ኣቕሓ ምልእዎ።
- 3 ብምቕፃል ብጥንቃቄ ዝተመረፀ ዘርኢ ኣብ ሓመድ ኣብ ዝተዳለወ ነጂላት ምዝራእ። እንትንዘርእ ክይዕዕቕ ክንጥንቀቅ ኣለና።
- 4 ነቲ መደብ ወይ ሸክላ ብፕላስቲክ ምሽፋን ወይ ኣብ ፅላልን ፀሓይ ብቐጥታ ኣብ ዘይረኽቦ ቦታን ብምግባር ሓመዱ ክይነቅፅ ምክትታል ይግባእ (ስእሊ 4.12)። ከከምቲ ዝተጠቐምኩምሉ ዓይነት ዘርኢ ቡቕለት ኣብ ዝኾነ እዋን ካብ ድሕሪ ቁሩብ መዓልቲ ጀሚሩ ክሳብ ብዙሕ ኣዋርሕ ኣብዘሎ ግዜ ክካየድ ይክእል።
- 5 ዘርእታት ምብቕል ምስ ጀመሩ ነቲ መሸፈኒ ፕላስቲክ ብምልዓል ደረጃ ብደረጃ ብርሃን ፀሓይ (ካብ መጠነኛ ብርሃን ናብ ሙሉእ ብርሃን ፀሓይ) ናብ ዝረኽበሉ ቦታ ምግባር የድሉ (ፈልስታት ክይጉድኡ ጥንቃቄ ምግባር ኣድላይ እዩ)። ኣብዚ እዋን ፈልስታት ብጣዕሚ ልስሉሳት ስለዝኾኑ ለውጢ ናይ ብርሃን ወይ ከፃ ለውጢ መጠነረስኒ ክጎድኡም ይክእል እዩ።
- 6 ኣብዚ እዋን ፈልስታት ኣብ ወሳኒ ናይ ዕብዮት ብርኪ ስለዝርከቡ እቲ ሓመድ ኩሉግዘ ጠሊ ክህልዎ ምግባር የድሉ።
- 7 እዞም ፈልስታት ኣርባዕተ ስሩዓት ኣቐፅልቲ ምስ ኣብቆሉ ዝመሓለለፉሉ እዋን እዩ። ስለዚ ናብ መዕብዩ ተክሊ ሸክላ ወይ ከፃ ብ2.5 ሴ.ሜን ካብኡ ንላዕልን ናብ ዝረሓሓቑሉ ቦታ ክመሓለፉ ይግባእ። እቶም ፈልስታት ኣብ ቀዋዊ ቦትኦም ክሳብ ዝትከሉ ብኸምዚ ኩነታት ክፀንሑ ይክእሉ። ፈልስታት ኣብ ቀዋሚ ቦትኦም

ተፎሰጡዩ?

- * ካብ መሬት ዘርከቡ ንጥረ ምግቢ ንዕብዮት ተክሊ ኣድላይ እዩ። ኮይኑ ግን ኣብዛሓ ኣካል ተክሊ ካብ ናይ ከባብዎዊ እየር ካርቦንዳይኦክሳይድ ዘተረኽበ እዩ።
- * ተክልታት ስርዓተ ምህዳር ዳር የቐጹ፣ ከም መንበሪ ዘተፈላለዩ ተክልታት፣ እንስሳትን ደቀቕቲ ህይወታዎዎን እውን የገልግሉ።

ተፎሰጡዩ?

- * ተክልታት ቅድሚ ምምሕልሳፍ ብተክታትሲ ማይ ምስታይን ብቕፅሎም እንተዘይኮይኑ ብጉንዶም ክተሓዘ የብሎምን።

ተተኪሎም ባዕሎም ዝኸኣሉ ኣእዋም ክሳብ ዝኾኑ ጥንቃቄ ዝመልኦ ክትትልን ክንክንን ክግበረሎም ይግባእ።

8 ፈልሲ ብባልዕን ፀረ ዘራእትን ከይጉዳእ ምክትታል ይግባእ። ኣብ ፅላል ክኾኑን ጠሊ ክረኽቡን ብምግባር ምክንኻንውን የድሊ።



ስእሊ 4.12: ምዕባይ ፈልስታት ኣብ ሸኽላን ኣብ ፅላልን (ዳስ)

ንጥፈት 4.6



- ☑ ብጉጅለ ብምጂን ኣብ ቀፅሪ ቤት ትምህርትኹም ኦም ንምዕባይ ብዛዕባ ዘድልዩ ቀንዲ ደረጃታት ተመያየጡ።
- ☑ ተክልታት ብቐጥታ ካብ ዘርእ ጀሚርካ ኣብ ክንዲ ምብቋል ብኻሊእ ኣገባብ ወይ መማረቢ ምዕባይ ዝከኣለሉ ኩነታት እንተልዩ ሕሰቡ። ኣብ መወዳእታ ፀብባብኩም ንክፍሊ ኣቕርቡ።

ተክልታት እንትዓብዩ ዝግበር ምሕብሓብ

ፈልስታት ናብ ቀዋሚ መትከሊ ቦትኦም ምስ ሓለፉ ክንክተሎም ዝግብኡ ቀንዲ ብርክታት ኣለዉ። እዚኦም ከዓ ከምዚ ዝስዕብ ይጠቓለሉ።

1 ብመጀመርታ ንመትከሊ ፈልሲ ዝኸውን እኹል ጉዳንድ ነቲ ሱር ፈልስን ዝሓዞ ሓመድን ኣብ ግምት ብምእታው ምኹዓት። ንመትከሊ ፈልሲ ዝኸውን ጉድንድ ክዳሎ ኸሎ ስፍሓትን ዕምቆትን እቲ ጉድንድ ምዕቃን ኣድላዩ እዩ። እቲ ጉድንድ ዕምቆቱ ናይቲ ፈልሲ ሱር ምስ ሓመዱ ከምዘሎ ንምትካል ዘኸእል ክኸውን ኣለዎ። ስፍሓቱ ከዓ ሰለስተ ዕዕፊ ገማሲ እቲ ሱር ፈልሲ ምስ ሓመዱ (ላስቲኹ ዝተልዓለ) ክኸውን ኣለዎ (ስእሊ 4.13)።

ትፈልጠዶ?

★ ደሕሪ ምትካል ተክልታት ኣብ ዘርዖ ተክሲ ዘሎ ሓመድ ብዓዕቂ ዘተፀፍፀፈ ከይኸውን ምጥንቃቄ የድሊ። እዚ ደማ ማይ ከይዓቁር ወይ ደማ ከይወሕዝ ንምክልኻል ይጠቅም።

2 ፈልሲ. ክትከል ከሎ ኣብ ሱሩ ዘሎ ሓመድ ብኸላስቲክ ዝተሸፈነ እንተኾይኑ ክቕላፅ ኣለዎ። ብምቕፃል ነቲ ፈልሲ ብጥንቃቕ ናብ ዝተዳለወሉ ጉድጓድ ምእታው (ስእሊ. 4.14)።



3 እቲ ጉዳንድ ክሳብ ላዕለዎይ ኣካል ሱር ዝበፀሕ ሓመድ ክድፈን ኣለዎ (ስእሊ. 4.15)። ክሳብ እቲ ግቡእ ቦታ ብሓመድ ምስ ተሸፈነ ድኹዒ (ቆፅላመፅሊ ወይ ኮምፖስት) ምግባር ኣድላዩ እዩ።

ስእሊ. 4.13: ኣደላልዎ ንመትከሊ ፈልሲ ዝኸውን ጉድጓድ

4 ሰራውር ምስቲ መሬት ንክፀንፅ እንተነኣሰ ን6 ሰሙን ብብመዓልቱ ማይ ምስታይ የድሊ።



5 እቲ ፈልሲ ንባዕሉ ብደንቢ ምድጋፍ ክሳብ ዝኸእል ምስ ካልእ ደጋፊ ነገር ምእሳርን ብእንጎሳት ከይብላዕ ምሕፃርን የድሊ።

ስእሊ. 4.14: ኣተኻኸላ ፈልሲ ኣብ ዝተዳለወ ጉድጓድ

6 ስርዓተ ሱር እቲ ፈልሲ ብዝግባእ ክሳብ ዝዓቢ ማይ ምስታይ ክቕፅል ኣለዎ።



ሓመድ ክሳብዚ ብርኪ ማለት ኣብ 3 - 5 ሴ.ሜ ትሕቲ ላዕለዎይ ክፋል ሓመድ ሱር ክምላእ ኣለዎ። ነቲ ኣብ ሱር ዘሎ ሓመድ ሙሉእ ብመሉእ ከይትሸፍንዎ ክትጥንቃቕ ኣለኩም።

ስእሊ. 4.15: ግምት ሓመድ ዝምለኣሉ ብርኪ

ንጥፈት 4.7



ፈልሲ ዓውሒ ምዕባይ

ኣብ ናይ ሕርሻ ኤክስተንሽን ንዝሰርሕ በዓል ሞያ ቃለ መሕትት ብምግባር ፈልስታት ዓውሒ (ኮርድያ ኣፍሪካና) ንምዕባይ ዘድልዩ ኣገደስቲ ቅደም ስዓባት እንታይ ከምዝኾኑ መዝግቡ። ኣብዚ ብተወሳኺ ብቐዋምነት ናብ ዝትከሉሉ ቦታ ብኸመይ ከምዝመሓላለፉዎን ሕተቱ። ኣብ መወዳእታ ዝረኽቡኩምዎ ሓበሬታ ብመልክፅ ፀብዓብ ንክፍልኹም ኣቕራብኩም ተመያየጡ።

ኩነታት ሽፋን ዱር ኣብ ኢትዮጵያ

ኣብ መወዳእታ 1900 ዓ.ም 30% መሬት ኢትዮጵያ ብዱር ዝተሸፈነ እዩ ነይሩ። ኣብዚ ሐዚ እዋን ግና ብምክንያት ምቁጥቁጥ መሬት ንሕርሻ፣ ምቕራፅ ኣእዋም ንዕንጨይትን ካልኣት ንጥፈታትን ሽፋን ዱር ናብ 4% ወራዱ ኣሎ (ስእሊ 4.16 ርእዩ)። ኣብ ኢትዮጵያ ብሕታዊ ዕዑቅ ዱር ኣብ ደቡብን ደቡባዊ ምዕራብን ክፋላት ደጉዓ ይርከብ። ኣብ ሰሜን ዝርከቡ ደጉዓታት እዛ ሃገር ዱር ዳርጋ የብሎምን። ምጭፍጫፍ ኣግራብ ብደረጃ ዓለም ዝረከ ዘሎ ለውጢ ነገሪ ኣየር፣ ልዑል ወሰኽ በዝሒ ህዝብን ካብ መጠን ንላዕሊ ምግሃፅን ቀንዲ ምክንያት ብርሰት ኣግራብ እዮም።



ሀ. ዝተቐረፁ ኣእዋም



ለ. ፈሓም



ሐ. ምጉዕዓዝ ጉንዲ ኣእዋም



መ. ነዳዲ ዕንጨይቲ



ፈ. ወርወር (ቃስታ) ንመስርሒ ህንፃ

ስእሊ 4.16: ምብራስ ዱር ዘስዕቡ ዝተፈላለዩ ንጥፈታት

ኣብ ፈለግ 1980ያታት ኣ.ፈ መርሃ ግብሪ ዳግመ ግረባ ኣብ መላእ ሃገርና ሚልዮናት ፈልስታት ብምትካል ተጀሚሩ። ኣብ ዓመተ 2007 ኣ.ፈ ጥራሕ ኣስታት 700 ሚልዮን ተክልታት ተተኺሎም። ሚንስትሪ ሕርሻን ዝተፈላለዩ ዘይመንግስታዊ ትካላትን ኣብ ምውዳድ ንጥፈታት ምትካል ፈልሲ ተሳቲፎም እዮም። ኣብ መላእ ሃገር ተምሃሮ ሓዊሱ ዝተፈላለዩ ክፋላት ሕብረተሰብ ኣብ መርሃ ግብሪ ዳግመ ግረባ ተሳቲፎም እዮም።

ትፌስጡዳ?

- * ኣስታት 2 ቢሊዮን ቶን ስመዕ (ሳዕስዋይ) ሓመድ ኣብ ዓመት ብሩባ ኣባይ ይወሰድ።



ንጥፈት 4.8

- ☑ በብጉጀለ ብምኒን ናብ ቤተንባብ ብምኻድ ኣብ ከባቢ 1900 ዓ.ምን ሓዘ ዘሎን ሽፋን ዱር ሃገርና ብምንጻባር መፅናዕትን ምርምርን ኣካይዱ። ሕዚ ዘሎ ሽፋን ዱር ካብዘለዎ ከይንከን ንክመሓየሽን እንታይ ክግባር ከምዘለዎውን መፍትሕታት ኣቐምጡ። ውፅኢት መፅናዕትኹም ናብ ክፍለ ብምቕራብ ተመያየጡሉ።

ፕሮጀክት ምዕባይ ተኸለ (አም)



ፕሮጀክት ምዕባይ ተኸለ ክትትልሙዶ ትክእሉ?

ምትካል ተኸለ (ኣእዋም) ኣብ ኢትዮጵያ ዝተፈላለዩ ዕላማታት ኣለዉዎ። ንኣብነት ንመስርሒ ኣቐሑት፣ ፍግረ መሬት ንምክልኻል፣ ዝብልዑ ፍረምረ ንምርካብ፣ ንቀለብ ክፍቲ፣ ንመድሓኒት፣ ንዝነድድ ዕንጨይቲ፣ ወዘተ። ካብዚ ብተወሳኺ ተኸልታት ንስነዕባቕን ንተፈጥሮኣዊ መልክዕ ከባብን ነዕብዮም ኢና። ስለዚ ምዕባይ ተኸልታት ብግቡእ እንተተፈጸሙ ዕዉት ምትካእ ዝበረሰ ዱር ኢሉ'ውን ምፍጣር ቀፃሊ ሃፍቲ ተፈጥሮ ስነምህዳር የረጋግፅ።

ትፌስጡዶ?

* ሕድሕድና ካብ ተኸለ ዘመፅኦ መዓልታዊ 16 ኪ.ግ ቶክስኛን ንውሽጢ ንትንፍስ። ንውሽጢ ንትንፍሶ ኣየር ንምርካብን ንደ7 ንትንፍሶ ካርቦንዳይኦክሳይድ ንከወግዳልናን 7 ተኸልታት የድልዩና።



ስእሪ 4.17: ተምሃሮ ተኸልታት እናተኸሉ

ንጥፈት 4.9



ፕሮጀክት ምዕባይ ተኸለ (አም)

ዘድልዩ ነገራት፦

- ☑ ትልሚ ፕሮጀክት
- ☑ መጉሓፊ (ባዴላ)
- ☑ ፈልስታት
- ☑ መትሓዚ ማይ
- ☑ ብግቡእ ዝተዳለዉ ጎዳጉዲ

ቅደም ስዓብ አሰራርሐ፡-

ብጉጅለ ብምጂን ኣብ ከባቢኹም ወይ ቀፅሪ ቤት ትምህርትኹም ተክሊ ውሽጢ ዓዲ ኦም ንምዕባይ ተልሙ። ዘድልዩ ነገራትን ደገፍን ብኸመይ ከምትረክቡ ምስ ምምሕዳር ቤት ትምህርትን ኣብ ከባቢኹም ዝርከብ ወኪል ቤትፅሕፈት ሕርሻን ተመያየጡ። ፈለማ ግን እዞም ዝስዕቡ ክትገብሩ ትፅቢት ይግበር።

1 ፕሮጀክትኹም ቅረፁ።

- ኣብ ከባቢኹም ወይካዓ ኣብ ቀፅሪ ቤት ትምህርትኹም ተክሊ ንምንታይ ክተዕብዩ ከምዝተለምኩም ዕላማኹም ነፅሩ።
- ክተዕብይዎ ዝተለምክምዎ ዓይነት ተክሊ ምረፁ። (ንከባቢኹም ዝስማማዕ)
- ትተክልሉ ቦታ ፍለዩ።
- ቁፅሪ ትተክልዎም ኣእዋም ወስኑ።
- ትተክልሉ ጊዜ ፍለዩ።

2 ፈልስታትን ካልኦት ዝተመረፁ ተክልታት ንምዕባይ ዘድልዩ ኣድለይቲ መሳርሕታትን ብኸመይ ክትረክቡ ከም ትክእሉ ዝተፈላለዩ ሓሳባት ኣነፅሩ። (ንኣብነት ሓገዛት ምትእልላሽ)።

3 ፈልስታት ሰራውር ብዝግባእ ክሳብ ዘማዕብሉን ማይ ባዕሎም ብምምጣጥ ዓርሶም ክሳብ ዝክእሉን ትገብርዎ ምሕብሓብ ኣብ ትልምኹም ኣጠቓልልዎ። ኣብ መወዳእታ ብመሰረት ትልምኹም ነቲ ፕሮጀክት ምዕባይ ተክሊ ተግብርዎ።

4 ትልሚ ፕሮጀክትኹም ዝተተኸሉ ተክልታት ኣብ ቀረብኦም ዝርከቡ ኣካላት ሕብረተሰብ ንክሕብሑብዎምን ክከናኸንዎምን ብኸመይ ከምተምህርዎም ክካትት ኣለዎ። እዚ እንተዘይኮይኑ ውዕኢቱ ውድቀት እዩ ዝኸውን።

- ፕሮጀክትኹም ምስ ዛዘምኩም ፀብባኩም ንመምህርኩም ኣቕርቡ።

ረብሓታት ምዕባይ ሃገር ቦቀል ተክልታት



ረብሓታት ምዕባይ ሃገር ቦቀል ተክልታት እንታይ እዮም?

ሃገር ቦቀል ተክልታት ብተፈጥሮ ኣብ ውሱን ቦታ ንነዊሕ ግዜ ዝነብሩ ተክልታት እዮም። ሃገር ቦቀል ተክልታት ከም ፍልፍል ዝተፈላለዩ ጥቕምታት የገልግሉ። ሓድሓደ ካብዚኣቶም እዞም ዝስዕቡ እዮም።

ንመስርሒ ህንፃ ዘድልዩ ነገራት፣ ዝነድድ ዕንጨይትን ፋሓምን፣ ባህላዊ መድሓኒታት ፣ መዕለሊ፣ ንዕባቕ ከባቢ፣ ንምፍራይ ፍረምረ፣ ሓፀር ንምሕፃር፣ ንመስርሒ ባህላዊ ኣቕራቢ (ኣብ ገዛ ዘገልግሉ)፣ ንቀለብ ክፍቲ፣ ንመስቀሊ ቆፎ ንህቢ፣ ንምክልኻል ፍግረ መሬት፣ መጠን ማይ ኣብ ሓመድ ንምውሳኽ ወዘተ።



ሃገር ቦቀል ተክልታት (ተክልታት ውሽጢ ዓዲ) እንታይ እዮም?

ሃገር ቦቀል ተክልታት ኣብ ሓደ ውሱን ከባቢ ወይ ሃገር ዝርከቡ ተክልታት እዮም። እዞም ተክልታት ብተፈጥሮ ዝርከቡ ወይ ንብዙሕ ዓመታት ኣብ ሓደ ቦታ ዝነበሩ ተክልታት (ንኣብነት ኣእዋም፣ ሳዕርታትን ካልኦት ዓይነታት ተክልን) ኮይኖም ንሓመድን ነባሪ ኣዩርን ውሱን ክልል ዝሰማምዑ እዮም። ኣብ ኢትዮጵያ ብዙሓት ሃገር ቦቀል ተክልታት ኣለዉ። ሳግላ፣ ዕሕዲ ሓበሻ፣ ኣውሲፊ፣ ዓውሒ፣ ጨዓ፣ ተክሊ ሓቢ፣ ወዘተ ሓድሓደ ኣብነታት ልሙዳት ሃገር ቦቀል ተክልታት እዮም።



ሀ. ሓቢ



ለ. ዓውሒ



ሐ. ጨዓ



ሐ. ዕሕዲ ሓበሻ

ስእሲ. 4.18: ኣብነት ሃገር ቦቀል ተክልታት

ንጥፈት 4.10



ብጉጅለ ብምኃን ኣብ ከባቢኹም ዝርከቡ ሃገር ቦቀል ተክልታት ፍለዩ። ውፅኢትኩም ብመልክዕ ፀብባብ ንክፍልኹም ብምቕራብ ተመያዮጡሉ።

መልመዲ 4.2

ትክክል ዝኾነ መልሲ ዝሓዘ ፊደል ምረቕ።

1 ካብዞም ዝስዕቡ ቅደም ስዓብ ብዛዕባ ደረጃታት ምዕባይ ተክሊ ትክክል ዝኾነ ኣዩናይ እዩ?።

- ሀ ምድላው ዘርእን መደብን → ምጅማር ምብቋል ዘርኢ → ዘርኢ ምዝራእ
- ለ ምድላው ዘርእን ንዘርኢ ዝኾውን መደብን → መደብ ብጥላስቲክ ከረጢት ምሽፋን (ዳስ ምስራሕ) → ዘርኢ ምዝራእ
- ሐ ምድላው ዘርእን ንዘርኢ ዝኾውን መደብን → ዘርኢ ምዝራእ → መደብ ብጥላስቲክ ከረጢት ምሽፋን (ዳስ ምስራሕ)
- መ መደብ ብጥላስቲክ ከረጢት ምሽፋን (ዳስ ምስራሕ) → ዘርኢ ምዝራእ → ምድላው ዘርእን መደብን

2 ሽፋን ዱር ኢትዮጵያ ኣብዚ ሕዚ እዋን _____ ይግመት።

- ሀ 4% ሐ 6%
- ለ 3% መ 2%

3 ፈልሲ _____ እዩ።

- ሀ ዕብዮቱ ዝወድኦ ሐ ዘይጠንከረ ተክሊ
- ለ ዝዚፍን ተክሊ ዓመትን መ ዝዓበየ ዓምባቢ ተክሊ

4 ካብዞም ዝስዕቡ ጥቕሚ ተክልታት ዘይኮነ ኣየናይ እዩ?

- ሀ ፍግረመሬት ንምክልኻል
- ለ ንጋህዒ ክፍቲ
- ሐ ንመድሓኒት
- መ መልሲ የለን።

5 ካብዞም ዝስዕቡ ሓደ ሃገር ቦቀል ተክሊ ኣይኮነን።

- ሀ ጫት ሐ ዓውሒ
- ለ ቀላሚጦስ መ ዳዕሮ



መጠቻለሊ ምዕራፍ

- ☐ ሓምለዎት ተክልታት ጉልበት ብርሃን ፀሓይ ተጠቂሞም ካብ ካርቦንዳይኦክሳይድን ማይን ሽኩራዊ ምግቢ (ግሉኮዝ) ዘዳልዉሉ ከይዲ ውህደብርሃን ይበሃል።
- ☐ ኣብ ከይዲ ውህደብርሃን ካብ ከባብያዊ ኣየር ዝተረኸበ ካርቦንዳይኦክሳይድ፣ ካብ ሓመድ ዝተመጠጠ ማይን ብሃመልማል ዝተኣከበ ጉልበት ብርሃን ፀሓይን ናብ ሽኩር (ሞለኩላት ምግቢ) ይቕየር።
- ☐ ኣብ ቆፅሊ ዝተሰርሐ ግሉኮዝ ብግዝያውነት ብመልክዕ ስታርች ይኸዘን።
- ☐ ኣብ ቆፅሊ ስታርች ምህላው ብፈተነ ምርግጋፅ ውህደብርሃን ኣብ ዋህዮታት ቆፅሊ ከምዝተኻየደ የመልክት።
- ☐ ኦክስጅን ኣብ እዋን ውህደብርሃን ከም ጎናዊ ምህርቲ ይወፅእ።
- ☐ ተክልታት ንምዕባይ ዘርኢ ወይ ፈልሲ ንጥቀም። ኣብ ቀዋሚ ቦትኦም ምስተተኸሉ ክሳብ ርእሶም ዝኸኸሉ ክንሕብሕቦም ኣለና።
- ☐ ሃገር ቦቀል ተክልታት ኣብ ውሱን ከባቢ ዝርከቡ ነባር ተክልታት እዮም።
- ☐ ብምክንያት ንስራሕቲ ሕርሻ ተባሂሉ ዝካየድ ምቕጥቋጥ መሬት፣ ምቕራፅ ዕንጨይቲ ንዝተፈላለዩ ስራሕትን ካልኦት ንጥፈታትን ሽፋን ዱር ኣብ ኢትዮጵያ ኣብዚ ሕዚ እዋን ናብ 4% ወራዱ ኣሎ።

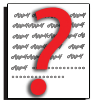

ሕቶታት መጠቻለሊ ምዕራፍ 4

I ትክክል ዝኾነ መልሲ ዝሓዘ ፊደል ምረፁ።

- 1 ማፋታት _____ እዮም
 - ሀ ኣብ ዋህዮታት ተክሊ ዝርከቡ ነኳላት
 - ለ ኣብ ኣቁፅልቲ ዝርከቡ ነኳላት
 - ሐ ውህደብርሃናዊ ቦታታት
 - መ መልሲ የለን
- 2 ጥቕሚ ካርቦንዳይኦክሳይድ ኣብ እዋን ከይዲ ውህደብርሃን _____ እዩ።
 - ሀ ኦክስጅን ንምፍጣር
 - ለ ብርሃን ፀሓይ ንምእካብ
 - ሐ ንምስራሕ ካርቦናዊ ውሁድ (ግሉኮዝ)
 - መ ንቕፅለተምግቢ
- 3 ኣብ እዋን ፈተነ ውህደብርሃን ምፍጣር ፀሊም ዕንቆዋይ ሕብሪ ኣብ ቆፅሊ እንታይ የረጋግፅ?

ሀ ምውፃእ O ₂	ሐ ምፍጣር ማይ
ለ ምስራሕ ሽኩራዊ ምግቢ	መ መልሲ የለን።

- 4 ካብዞም ዝስዕቡ ሓደ ኣብ መጠቓለሊ ምዕራት ውህደብርሃን ኣይጠቓለልን።
- ሀ ካርቦንዳይኦክሳይድ ሐ ኦክስጅን
 - ለ ማይ መ ናይትሮጅን
- 5 ካብዞም ዝስዕቡ ሓደ ብዛዕባ ምፍጣር ኦክስጅን ከም ጎናዊ ምህርቲ ሓቂ እዩ።
- ሀ ምፍጣር ፀሊም ሰማያዊ ሕብሪ
 - ለ ፀሊም ሰማያዊ ሕብሪ ዘይምፍጣር
 - ሐ ተክሊ ኢሎዶ ኣብ ዝተገልበጠ መንቆርቆሪ ምግባርን ምውፃእ ዓፍራ ኣየርን
 - መ መልሲ የለን።
- 6 ካብዞም ዝስዕቡ ሓደ ረብሓ ተክልታት ኣይኮነን።
- ሀ ንመፅለሊ
 - ለ ንፅንጨይቲ
 - ሐ ካብ ከባቢ ካርቦንዳይኦክሳይድ ንምምጣጥ
 - መ መልሲ የለን።
- 7 ኣብ ፕሮጀክት ምዕባይ ተክልታት ብመጀመርታ ዝግበር እንታይ እዩ?
- ሀ ምትካል ኦም፣
 - ለ ምስግጋር ፈልሲ፣
 - ሐ ምክንኻን ፈልሲ፣
 - መ ምንፃር ዕላማ።
- 8 ካርቦንዳይኦክሳይድ ናብ ቆፅሊ ብ _____ ይኣቱ።
- ሀ ሃመልማል ሐ ፓሊሴድ
 - ለ ማፋ መ ሜሶፊል
- 9 ንምክንኻን ተክልታት ተፃባኢ ዝኾነ ኣየናይ እዩ?
- ሀ ዳግመግረባ
 - ለ ምቕንጣብ ኣቕፅልቲ ካብ ኦም
 - ሐ ምቕጥቋጥ መሬት ንሕርሻ
 - መ ለን ሐን መልሲ እዩም።
- 10 ሃገር ቦቀል ተክሊ፡-
- ሀ ንፈለማ ካብ ደገ ዝመፀ ኦም እዩ።
 - ለ ኣብ ውሱን ከባቢ ዝፍለጥ ተክሊ እዩ።
 - ሐ ንውሱን ከባቢ ዘይሰማማዕ ተክሊ እዩ።
 - መ መልሲ የለን።

II ኣብ ትሕቲ "ሀ" ዝርከቡ ቃላት ወይ ሓረጎች ኣብ ትሕቲ "ለ" ምስ ዝርከቡ ቃላት ወይ ሓረጎች ኣዛምድዎም።

<u>ሀ</u>	<u>ለ</u>
1 ብዕባዕ ኣዮዲን	ሀ ውዕኢት ውህደብርሃን
2 ሃመልማል	ለ ጎናዊ ምህርቲ ውህደብርሃን
3 ካርቦንዳይኦክሳይድ	ሐ ግሉኮዝ ኣብ ተኸለ ዝኸዘነሉ መልክዕ
4 ግሉኮዝ	መ ጉልበት ብርሃን ፀሐይ ንምእካብ ይጠቅም
5 ብርሃን ፀሐይ	ረ ውህደብርሃን ዝካየዱ ክፋል ቆዕሊ
6 ስታርች	ሰ ፍልፍል ጉልበት
7 ሜሶፊል	ሸ ጥረ ኣቕሓ ውህደብርሃን
8 ኦክስጅን	ቀ ንፈተነ ስታርች ይጠቅም
9 ግላይኮጅን	ቦ ዓውሒ
10 ሃገር ቦቀል ተኸለ	ተ ግሉኮዝ ኣብ እንስሳት ዝኸዘነሉ መልክዕ

III ነዞም ዝስዕቡ ክፍቲ ቦታታት ብትኽክለኛ ቃል ምልኡ።

- 1 ዘርኢ ምስ ቦቕለ ናብ _____ ይግቡ።
- 2 _____ ከይዲ ምድላው ምግቢ ኣብ ተኸልታት እዩ።
- 3 ቆዕሊ ሓደጋ ንከይበዕሖ ንምክልኻል ዝጠቅም ክፋል _____ እዩ።

IV ነዞም ዝስዕቡ ሕቶታት ሓፂር መልሲ ሃቡ

- 1 ምዕሪት ውህደብርሃን ዕሓፉ።
- 2 ቀንዲ ደረጃታት ምዕባይ ተኸልታት ዘርዝሩ።

እንስሳት

ካብዚ ምዕራፍ ትፅቢት ዝግበረሎም ውፅኢታት

ተምሃሮ ነዚ ምዕራፍ ምስተምሃርኩም፦

- ◆ ኅድላይነት ምሕብሓብ እንስሳት ሕርሻ ምግላፅ፣ ውፅኢት እዞም እንስሳት ምዘርዘርን ሚሳታት ምድላውን ምክዛንን ምግብን ምዕቛብ እንስሳት ሕርሻን ምግላፅ ትክክሎ።
- ◆ ከሸዐ ኾምሳዕትን ከሸዐ ወደሰብን ብምንፅፃር እንስሳት ሕርሻ ንምንታይ ከምዘኹምስዑ ምግላፅ ትክክሎ።
- ◆ እዋን ጥንሲ (ምልኾ) ሓድሓደ እንስሳት ሕርሻ ምዘርዘርን ንዘውሰዱ ውሳዳት ዝገበር ፍሱይ ክንክንን ምግላፅ ትክክሎ።
- ◆ ምክንያታት (መበገስታት)፣ ምልክታት፣ ኅገባብ ምምሕልላፍን ምክልኻልን ሓድሓደ ስሙዳት ዝኾኑ ሕማማት እንስሳት ሕርሻ ምግላፅ ትክክሎ።



ቀንዲ ትሕዝቶታት

5.1 ምርባሕን ክንክንን እንስሳት ሕርሻ

📌 መጠቓሲ ምዕራፍ

መጻኑዋ

ኣብ ከባቢና ብዙሓት ዓይነታት እንስሳ ኣለዉ። እንስሳት ብሜላ ኣረባብሐኦም፣ ብኣገባብ ምንቅስቓሶም፣ ብዝምገብዎ ዓይነት ምግብን ባህርይ ኣመጋግቦኦምን፣ ብሽፋን ኣካላቶም፣ ብቕርባም፣ ወዘተ ይፈላለዩ እዮም። እንስሳት ምስ ወድሰብ ዘለዎም ቅርበትን ዝምድናን መሰረት ብምግባር እንስሳት ዘገዳምን እንስሳት ዘቤትን ተባሂሎም ኣብ ክልተ ይምደቡ። እንስሳት ዘገዳም ኣብ ወድሰብ ርሒቕኛም ዝነብሩ እንትኾኑ እንስሳት ዘቤት ግና ወድሰብ ምስ ባዕሉ ንክነብሩ ዘለማመዶምን ዘራብሐምን እዮም። እንስሳት ዘቤት ኣብ ከባቢ ገዛውትን ናይ ሕርሻ ቦታታትን ይነብሩ። ሓረስቶት ከም ሓደ ክፋል ናይ ሕርሻ ስርዓቶም ብምውሳድ ዘራብሐዎምን ዝከናኸንዎምን እንስሳት ዘቤት እንስሳት ሕርሻ ተባሂሎም ይፀውዑ። ምርባሕ ደርሁ፣ ከፍቲ፣ ኣባጊዕ፣ ኣጣል፣ ኣግማል፣ ኣፍራስን ኣእዱግን ኣብ ውሽጢ እንስሳት ሕርሻ ዝጠቓለሉ ኣብነታት እዮም። እንስሳት ሕርሻ ንሓረስቶት ኢትዮጵያ ብዝተፈላለዩ ኣገባባት ጠቐምቲ እዮም።

5.1 ምርባሕን ክንክንን እንስሳት ሕርሻ

ደረጃታት ብቕዓት ንኡስ ምዕራፍ

ተምሃሮ ነዚ ንኡስ ምዕራፍ ምስተምሃርኩም:-

- ◆ ንእንስሳት ሕርሻ ክንክን ዝግበረሎም ምክንያታት ትገልፁ።
- ◆ ውዕኢታት (ፍርያት) እንስሳት ሕርሻ ትዝርዝሩ።
- ◆ ከሽዐ ኾምሳዕቲ ምስ ከሽዐ ወድሰብ ተነፃፅሩ።
- ◆ እንስሳት ሕርሻ ንምንታይ ከምዘኸኹምስዑ ትገልፁ።
- ◆ ሜላታት ኣደላልዎን ምክዛንን ቀለብ እንስሳት ሕርሻ ተረድኡ።
- ◆ እንስሳት ሕርሻ ብኸመይ ከምነፅልሎም ተረድኡ።
- ◆ እዎን ምልክ (ንውሓት ግዘ ምልክ) ሓድሓደ እንስሳት ሕርሻ ትገልፁ።
- ◆ ንኣናእሽተይ እንስሳት ሕርሻ ዝግበር ፍሉይ ክንክን ትገልፁ።
- ◆ ኣብ ዝሓመሙ እንስሳት ሕርሻ ዝረከዩ ሓድሓደ ምልክታት ሕማም ትዝርዝሩ ።
- ◆ ሓድሓደ ልሙዳት ዝኾኑ ሕማማት እንስሳት ሕርሻ ትዝርዝሩ።
- ◆ መንቀሊ (መበገስታት)፣ ምልክታት፣ መመሓላለፊ መንገድታትን መከላኸልን ሓድሓደ ልሙዳት ሕማማት እንስሳት ሕርሻ ትገልፁ።

ንምንታይ እንስሳት ሕርሻ ንክናኸን?

ሓረስቶት ኢትዮጵያ እንስሳት ሕርሻ የራብሑን ይከናኸኑን እዮም። ሓረስቶት እንስሳት

ሕርሻ ዘራብሕሉን ዝከናኸንሉን ምኽንያት ነዞም ዝስዕቡ ዘጠቓልል እዩ። እንስሳት ሕርሻ ንልምዓት ዘራእቲ ኣገዳሲ ሓገዝ ዘበርክቱ እዮም። ሓረስቶት ንስራሕቲ ማሕረስ፣ መኸዳን ምጉዕዳዝ ምህርትን ይጥቀሙሎም።

- ☑ እንስሳት ሕርሻ ብቀጥታ ፍልፍል ምግብ ወድሰብ እዮም። ስጋ ካብ ከፍቲ፣ በጊዕ፣ ጤል፣ ግመል፣ ደርሆ ይርከብ፤ እንቁላሊሕ ካብ ምርባሕ ደርሆ ይርከብ፣ ፀባን ውዕኢታት ፀባን (ጠስሚ፣ ኣጅቦን ሕቓንን) ካብ ኣላሕም፣ ኣጣልን ኣግማልን ይርከቡ።

- ☑ እንስሳት ሕርሻ ፍልፍል እቶት እዮም። ሓረስቶት ንመነባብርኦም ዘድልይዎም መሰረታዊ ነገራት ንኣብነት ክዳውንቲ፣ ውዕኢታት ፋብሪካ ዝኾኑ ኣቕሑ፣ መድሓኒታት፣ ወዘተ ንምግዛእ ዘድልዮም ገንዘብ እንስሳት ሕርሻ ብምሻጥ፣ ውዕኢቶም ዝኾኑ ከም ቆርቦትን ኣንጋረን፣ እንቁላሊሕ፣ ጨጉሮም፣ ወዘተ ብምሻጥ ይረኽቡ።

ሓበሬታ

በዝሒ እንስሳት ሕርሻ ኢትዮጵያ	
ከፍቲ	49,297,898
ሳባጊዕ	25,017,218
ሳጣዕ	21,884,222
ሳፍራስ	1,787,211
ሳስዱግ	5,421,895
ሳብቅዕቲ	373,519
ሳግማዕ	759,696
ደርሆ	38,127,504

እንስሳት ሕርሻ ፍልፍል ጉልበት ብምዃንን ብመጓዳዝያነትን የገልግሉ። ካብዚ ብተወሳኺ ፍልፍል ጉልበት ነዳድን ዱኽዕን እዮም። ዱኽዒ ልሙዕነት ሓመድ ክውስኽን ግራት ንፍርያት ዘራእቲ ምቹው ክኸውንን ይገብር።



ንጥፈት 5.1

- 1 ኣብ **ስእሊ 5.1** ንዘለዉ እንስሳት ተዓዘቡ። ቀዲልኩም ናይቶም እንስሳት ስምን ዝህብዎ ጥቕሚ ወይ ግልጋሎትን ተዛረቡ።
- 2 **ስእሊ 5.2ን 5.3ን** ርክቡ። እቶም እንስሳት ንምንታይ ግልጋሎት ውዲሎም?
- 3 ኣብ ሕብረተሰብኩም ዝተለመዱ እንስሳት ሕርሻ ከመይ ዝበሉ እዮም? ንምንታይ ግልጋሎታት ወይ ጥቕምኻ ይውዕሉ?
- 4 ሕብረተሰብ ከባቢኹም ኣብ ኣጠቓቕማ እንስሳት ሕርሻ ዘርእዮም ሓድሓደ ዘይግቡእ ተግባራት ዘርዝሩ። ነዚ ንምውጋድ እንታይ ክግበር ከምዘለዎ መፍትሒ ሓሳብ ኣቐምጡ።



አድጊ



ፈረስ



በኞሊ



ግመል



ከፍቲ



አባጊዕ



አጣል



ደርሁ

ስእሊ 5.1: እንስሳት ሕርሻ

ሰደቃ 5.1: መጠቻለሌ ጥቕምታት እንስሳት ሕርሻ

ዓይነት እንስሳ	ጥቕምታት
ከፍቲ	ንሕርሻ (ዘራእቲ)፣ ንፀባን ውፅኢታት ፀባን፣ ንስጋ፣ ንዱኽዲ፣ ንነዳዲ፣ ንቆርበት፣ ካብ ቀርኒ ንዘስርሑ ነገራት፣ ንጭራ
አባጊዕ፣ አጣል	ንፀባን ውፅኢታት ፀባን፣ ንስጋ፣ ንቆርበት፣ ንዱኽዲ፣ ንጨጉሪ (አባጊዕ)፣ ንነዳዲ
ፈረስ፣ በኞሊ	ብኣብዘሓ ንምጉዕዓዝ ኣቐሑትን ሰብን፣ ንዱኽዲ፣ ንነዳዲ
ግመል	ንፀባን ውፅኢታት ፀባን፣ ንስጋ፣ ንመንግዘያ
ደርሁ	ንስጋ፣ ንእንቁላሊሕ፣ ንክንቲት

ከፍቲ ብመልክዕ ናይ ስጋ ከፍቲ (ስጋ ንምርካብ)፣ ብመልክዕ ናይ ፀባ እንስሳት (ፀባ ንምርካብ)፣ ብመልክዕ ናይ ጉልበት እንስሳት (ንምሕራስ፣ ጋሪ ንምጉታትን ዝመሳሰሉን) ክነራብሑምን ክንከናኹምን ንክእል ኢና። ካልኦት ከም ቆርበት፣ ንዱኽዕን ነዳድን ዝጠቓም ዒባ ዝበሉ'ውን ውፅኢታት ከፍቲ እዮም።

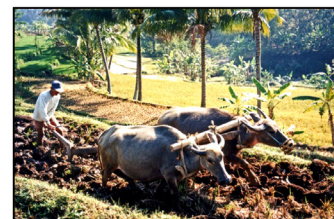
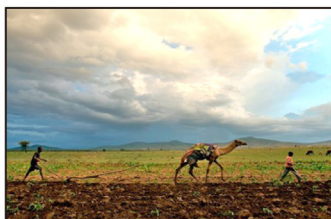

ስእሊ 5.2: ጥቕሚ ግመልን ከፍትን ኣብ ኢትዮጵያ



ስእሊ 5.3: ጥቕሚ ኣድጊ፣ በቕልን ፈረስን ኣብ ኢትዮጵያ

ሰደቃ 5.2: መጠቓለሊ ውዕኢታት እንስሳት ሕርሻን ጥቕሞምን

ውዕኢታት	ጥቕምታት
ቆርበትን ኣንጋረን	ንክዳውንቲ፣ ጫማታት፣ ቦርሳታት፣ ሻንጣታት፣ ቀበቶ፣ ማሕዘል፣ ቆብዕ፣ ምራን (መእሰሪ)፣ ለቕታ፣ ብራና፣ ወዘተ መስርሒ።
ጨጉሪ (ኣብነት ፈረስ)	ብክሪ ንዝሰርሒ መሳርሕታት መብቲታ፣ ንመከላኸሊ ነፍሳት (ጭራ)
ልስሱጵ ጨጉሪ (ኣብነት ኣባጊዕ)	ካብ ጨጉሪ ንዝሰርሒ ክዳውንቲ፣ ኮበርታ፣ ምንፃፍ ወዘተ ንምስራሕ
ቀርኒ	ንመስተዶ ዋንጫ፣ ንመልጎም (ቁልፊ)፣ መስቀሊ ኣቕሑ ኣብ ገዛ፣ ወዘተ።
ክንቲት	ትርኣስ፣ ዝተፈላለዩ መጎዝጎዝታት፣ ወዘተ ንምስራሕ
ዲባ፣ ፋንድያ	ንነዳዲ፣ ንዱኸዲ፣ ንመለመዲ ገዛ (መሬትን ግድግዳን)
ስጋ፣ እንቁላሊሕ፣ ፀባ፣ ጠስሚ፣ ኣጅቦ፣ ሕቋን	ንምግብነት - ፍልፍላት ፕሮቲንን ስብሕን

ምምጋብ እንስሳት ሕርሻ

እንስሳት ሕርሻ ዘድልዮም ምግብ ብመጠንን ብትሕዝቶን ብዝተማልኦ መንገዲ ክቐርቡሎም ይግባእ።



ንእንስሳት ሕርሻ ብኸመይ ንምግብም?

እንስሳት ብመሰረት ዝምገብዎ ዓይነት ምግብ ኣብ ሰለስተ ይምደቡ።

- ተመገብቲ ስጋ፡- ኣብነት ኣምበሳ፣ ክልቢ፣ ወዘተ።
- ተመገብቲ ተኸሊ፡- ኣብነት ከፍቲ፣ ፈረስ፣ ወዘተ።
- ተመገብቲ ኩሉ፡- ኣብነት ሓሰማ

ስርዓተ ምሕቓቕ ምግብ ተመገብቲ ተኸሊ ኣዚዶ ገዚፍ እዩ። ናይዚ ምክንያት ድማ ብጣዕሚ ብዙሕ ሳዕሪ ስለዝምገቡ ምዃኑ ይፍለጥ።

ፈረስ፣ ኣድግን በቕልን ተመገብቲ ተኸሊ እዮም። ይኹንምበር ኣይኹምስዑን። በዚ ምክንያት ድማ ኣብ ዘይኸምሳዕቲ ይምደቡ።

ከፍቲ፣ አጣል፣ አባጊ፣ አግማል፣ ወዘተ አቅዲሞም ዝተመገብዎ ብመጠኑ ዝሓቅቅ ሳዕሪ ወይ ቆፅላመፅሊ ኣብ እዋን ዕረፍቶም መሊሶም ብምኹምሳዕ ይሓይክዎ። በዚ ድማ ኣብ ኾምሳዕቲ ይምደቡ።

ኾምሳዕቲ ዝበሃሉ እንስሳት ካብ ዝተፈላለዩ ተኽልታት ዝረኽቡዎ ምግቢ መጀመርታ ናብቲ ቀዳማይ ከሽዐኦም ብምእታው ክልስልስ ምስገብሩ መሊሶም ናብ ኣፎም ብምምጻእ ደጊሞም ዝሓይኩ እንስሳት እዮም። እዚ ብመጠኑ ንዝሓቅቅ ምግቢ መሊስካ ናብ ኣፍ ብምምጻእ ዝካየድ ዳግም ናይ ምሕድኽ ከይዲ ምኹምሳዕ ይበሃል። ምኹምሳዕ ነቲ ብክፋል ዝሓቅቅ ካብ ተኽልታት ዝተረኽበ ምግቢ ብቐጻልነት ናብ ዝደቅቅ ብርኪ ንምቕያርን ስሩዕ ምሕቓቕ ምግቢ ንምልዕዓልን ዝጠቅም እዩ።

- ☑ ከም ላሕሚ ዝበሉ ኾምሳዕቲ ከሽዐኦም ኣርባዕተ ቦኽራታት ወይ ከረጢታት ኣለዉዎ።

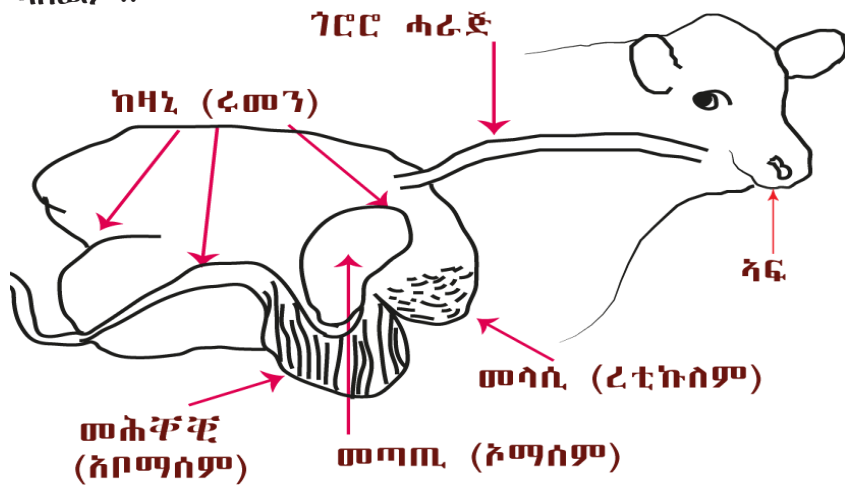

ስእሊ. 5.4: ቅርፂ ከሽዐ ኾምሳዕቲ

- ☑ እቲ ቐዳማይ ቦኽራ ከዛኒ (ሩመን) ተባሂሉ ይፅዋዕ።

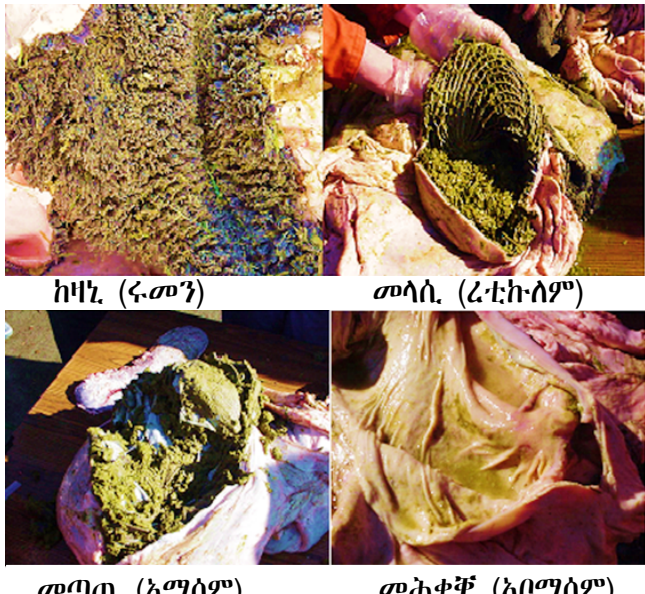

ስእሊ. 5.5: ኣርባዕቲኦም ክፍልታት ከሽዐ ኾምሳዕቲ

- ☑ ምግብ ንመጀመርታ ግዜ ምስተውሓጠ ናብዚ ቀዳማይ ቦኽራ ይኣቱ። ብምቕፃል ኦክስጅን ብዘይጥቀሙ ባክተርያ ክቦክዕን ምሕቓቕ ወይ ምስብባር ሴሉሎስ ንክካየድን ይግበር።
- ☑ ካብዚ ብምቕፃል እቲ ምግብ መላሲ ናብ ዝበሃል ናይቲ ከሽዕ ካልኣይ ቦኽራ ይሰጋገር።
- ☑ እቲ ናብ መላሲ ዝኣተወ ብክፋል ዝሓቐቐ ምግብ ብምኹምሳዕ ናብ ኣፍ ክመፅእን ዳግማይ ክሕዮኽን ይግበር።
- ☑ ዳግማይ ተሓይኹ ብዝበለፀ ዝደቐቐ ምግብ ይወሓጥሞ መጣጢ ናብ ዝበሃል ናይቲ ከሽዕ ሳልሳይ ቦኽራ ይኣቱ። ኣብዚ ኣብቲ ምግብ ዘሎ ትርፌ ማይ ይምጠጥ።
- ☑ ብምቕፃል እቲ ምግብ መሕቐቕ ናብ ዝበሃል ናይቲ ከሽዕ ናይ መወዳእታ ቦኽራ ይሰጋገር። ኣብዚ ስሩዕ ፈሰስቲ ጨንጎራ (ኤንዛይማት ዝሓዘ) ኣብቲ ምግብ ዘሎ ፕሮቲን ክሓቕቕ ይገብሩ።

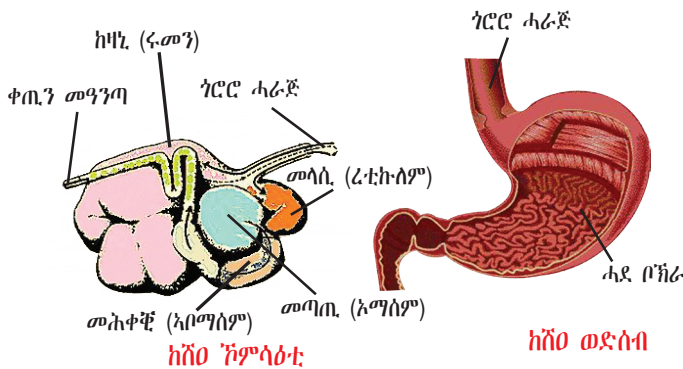

ስእሊ 5.6: ከሽዕ ክምሳዕትን ከሽዕ ሰብን

ክምሳዒ እንስሳ ሳዕሪ ሓይኹ ንመጀመርታ ግዜ እንትውሕጦ ናብ ከዛኒ እዩ ዝኣቱ። እቲ እንስሳ ምስላዕ ጠጠው ምስኣበለ እቲ ኣቐዲሙ ዝወሓጦ

ቁልፊ ቃላት

- ☑ **ኣቦማሰም:-** ራብዓይ ኸሽዕ ወይ ቦኽራ ክምሳዕቲ እንትኸውን ትክክለኛ ኸሽዕ ተባሂሎ ዘፅዋዕ እዩ። ምክንያቱ ብኤንዛይማትን ካልኦት ፈሰስቲ ኸሽዕን ዝካየድ ምሕቓቕ ምግብ ኣብዚ ስለዝካየድ።
- ☑ **ተመገብቲ ስጋ:-** ስጋ ተመገብቲ ዘኾነ እንስሳት።
- ☑ **ብክፋል ዝሓቐቐ ምግብ:-** ብክደዲ ምክምሳዕ ካብ ከዛኒ ናብ ኣፍ መዲኦ ዳግማይ ዘሕዮኽ ምግብ።
- ☑ **ፎሪጅ:-** ካብ ተክልታት ብፍላይ ካብ ኣቐፅልትን ጉንድን ተክልታት ዘርከብ ምግብ ኮይኑ ጋሃፅቲ እንስሳት ዘምገብዎ እዩ።
- ☑ **ድርቋ:-** ንእንስሳት ብምግብነት ዘጠቅም ብፀሓይ ዝነቐፀ ሳዕሪ።
- ☑ **ቦሳዕቲ ተክሲ:-** ተክሲ ተመገብቲ ዘኾነ እንስሳት።
- ☑ **ኦማሰም:-** ካብ ኣርባዕቲቶም ቡክራታት ኸሽዕ ክምሳዕቲ እቲ 3^ይ ኮይኑ ሸንፍላ ተባሂሎ'ውን ዘፅዋዕ እዩ። ዘተዓፀፉ ክፋላት ብበዝሒ ስለዘለዉዎ ደማ ከም መፅሓፍ ይምሰል።
- ☑ **ራሽን:-** መጠንን ትሕዘቱን ምግብ እንስሳ።
- ☑ **ረቲኩለም:-** ካልኣይ ቡክራ ኸሽዕ ክምሳዕቲ እንትኸውን “ዓይነ በግ” እናተብሃሎ'ውን ይፅዋዕ እዩ። ቅርባ ቅጫ መዓር ኣናህብ ዘለዎ ተባሂሎ'ውን ይፍሰጥ።
- ☑ **ክምሳዕቲ:-** ከዛኒ ዘለዎምን ብክፋል ዝሓቐቐ ምግብ ካብ ከዛኒ ናብ ኣፍም ኣምዲኦም ዳግማይ ዝሓይኩን እንስሳት።
- ☑ **ድርቋ (ሲሲጅ):-** ብርሒሶምን ቅፅለዎይ እናሃለዉን ዘተዓፀዱ ሳዕሪታትን ካልኦት ተክልታትን ኣየር ኣብ ዘዩኡ ጉድጓድ ወይ ተመሳሰሲ ኣቕሓ ቅደም ሰዓብ ኣሰራርሕኦ ተኸቲልካ ብምክዛን ዝዳሎ ምግብ እንስሳት።
- ☑ **ሲሎ:-** ኣየር ዘዩኡ ጉድጓድ ኮይኑ ሲሲጅ ዝዳለዎን ዝክዘነሎን ቦታ እዩ።

ምግብ መሊሱ ናብ ኣፍ ብምምጻእ ዳግማይ ይሓይኮ። እዚ ከይዲ ዳግማይ ምስደኻ ምኽምሳዕ ይበሃል።

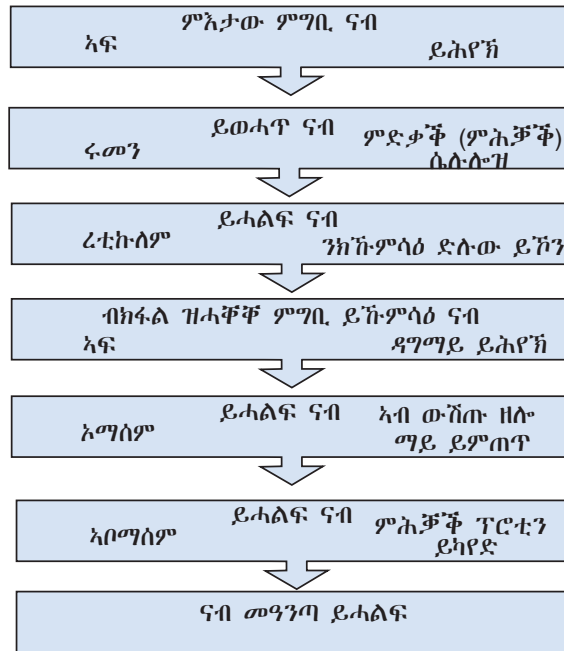

ስእሊ 5.7: ከይዲ ምስቃቕ ምግብ ኣብ ከሽዕ ኹምሳዕቲ

ንጥፈት 5.2



ዕዮ ጉጅለ

- 1 ከሽዕ ኹምሳዕቲ፣ ዝምገብዎ ዓይነት ምግብን ኣገባብ ኣተሓይይኹኦምን ምስ ናይ ወድሰብ ኣነፃፀሩ። ንክልቲኦም ንምንፅፃር ሰደቓ ተጠቐሙ።
- 2 ዝከኣል እንተኾይኑ ከሽዕ ከፍቲ፣ በጊ ወይ ጤል ንምርካብ ፈትኑ። ብምቕፃል ክፍልታት እቲ ከሽዕ፣ ሕድሕድ ክፋል ከሽዕ እንታይ ከምዝመስልን ኣብ ውሽጢ ሕድሕድ ክፋል ትረኽብዎ ነገርን ፍለዩ። ዝተዓዘብኩምዎ ንክፍሊ ፀብፀቡ።

ምድላውን ምኽዛንን ምግብ እንስሳት



ድልዮት ምግብን ማይን ኹምሳዕቲ እንታይ ይመስል?

ኣብ እንስሳት ክንረኽቦ ዝግበኣና ረብሓ ብዝገባእ ንክንረኽብ ነቶም እንስሳት እኹልን ፅቡቕ ዝኾነ ምግብን ፅሩይ ማይን ክንቕርብሎም ኣለና። ፅቡቕን ዝተማልኦን ምግብ እንስሳት ዝለዓለ መጠን ንጥረ ምግብ ዝሓዘን ንዕብዮትን ምርባሕን እቶም እንስሳት ዘድልዩ ነገራት ኩሎም ዝህቡን እዩ። ሓደ ከሽዕ ጥራሕ ዘለዎም እንስሳት ምስ ኹምሳዕቲ እንትነፃፀሩ ዝለዓለ ትሕዝቶን ውሑድ መጠንን ዘለዎ ምግብ የድልዮም። መዓልታዊ ራሽን ዝበሃል ሓደ እንስሳ በብመዓልቱ ዘድልዮ መጠን ምግብ እዩ። ፅቡቕ ወይከዓ

ዝተመጣጠነ ራሽን ዝበሃል ኩሎም ዘድልዩ ንጥረ ምግብታት ዝሓዘ እንተኾይኑ እዩ። ሓድሓደ ንጥረ ምግብታት ኣብ ዝተወሰኑ ተኽልታት ብበዝሒ ክርከቡ ይኸእሉ።



ፎሬጅ እንታ እዩ?

ፎሬጅ እንታይ ምዃኑ ትፈልጡዶ? ፎሬጅ ክፋል ተኽሊ (ብኣብዝሓ ኣቐዕልቲ ተኽልታትን ቀጢን ጉንዶምን) ኮይኑ ገሃዕቲ እንስሳት ዝምገብዎ እዩ። ፎሬጅ እንስሳት ብቀጥታ እናገሃፁ ዝምገብዎ፣ ተረፈ ምህርቲ ዝኾነ ሓሰር ወይከና ዘይበፅሑ ዘርእታት እኽሊ ዘጠቓልል እዩ። ካብዚ ብተወሳኺ ሰባት ዓፂይም ናብቶም እንስሳት ብምውሳድ ዝምገብዎም ተኽልታት'ውን የጠቓልል እዩ።



ድርቋ እንታይ እዩ? ብኸመይክ ይዳሎ?

ድርቋ ተፃላዲ ዝነቐፀን ዝተኸዘነን ሳዕሪ፣ ተኽልታት ጥረምረ ወይ ከና ካልኦት ልስሎስ ጉንዲ ዘለዎም ተኽልታት ኮይኑ ንቐለብ እንስሳት ዘገልግል እዩ። ድርቋ ብፍላይ ገሃዕቲ ንዝኾኑ ከም ክፍቲ፣ ኣፍራስ፣ ኣጣልን ኣባጊዕን ንዝበሉ እንስሳት ጠቓሚ ምግቢ እዩ። ዕቡቕ ዝበሃል ድርቋ ዘይኣረገ ወይ በፅሒ ዝኾነ ሳዕሪ ብምዕፃድ ዝዳሎ እዩ። እቲ ሳዕሪ ምስተፃፀደ ብፀሓይ ንክነቐፅ ክስጣሕ ኣለዎ። ክሳብ ብዝገባእ ዝነቐፅ ንብዙሕ መዓልቲ ኣብ ፀሓይ ምግባርን ብብእዎኑ እናገላበጥካ ሙሉእ ብሙሉእ ምንቃፁ ምርግጋዕን ኣድላዩ እዩ። ኣብ እዋን ክረምቲ ድርቋ ምድላው ዝድገፍ ስለዘይኮነ ንምድላው ምፍታን ኣየድልን።

ቁልፌ ቃላት

- ምሕራስ:- ምገልገጥ ወይ ምልሰሳስ ሓመድ
- ሃፍቲ እንስሳ:- እንስሳት ሕርሻ
- ዕስስ (ጉጅስ):- ብበዘሒ ዘተኣከቡ እንስሳት
- መገሃጫ:- ዝገሃፅ ሳዕሪ ወይ ተኽልታት ዘለዎ ቦታ (ምድረሳዕሪ)
- ፎደር:- ምግቢ እንስሳት ሕርሻ
- ድርቋ:- ዝነቐፀ ምግቢ እንስሳ
- ስዲጋህዪ:- ሓደ ንመገሃጫ ዝኸውን ቦታ ንነዊሕ እዋንን ብብዙሓት እንስሳትን እንትገሃፅ። ከምኹ'ውን ኣብቲ ቦታ ዘለዉ ሓመድን ሳዕሪማዕርን ጉድኣት እንትበፅሑም።

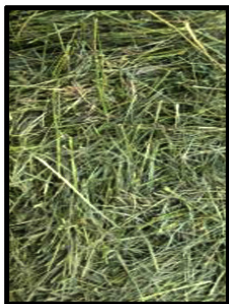

ስእሊ. 5.8: ድርቋ ሳዕሪ፣ ዝተኸመረ ድርቋን ድርቋ ዝምገቡ ኣፍራስን

ድርቋ እንስሳት ዝግህፀኦ እኹል ሳዕሪ ኣብዘይርከበሉ እዋን ንእንስሳት ዝወሃብ ምግቢ እዩ። ድርቋ ብምኽንያት ድርቋ ሕፅረት ሳዕሪ ኣብዝህልወሉን እንስሳት ብጋህዪ ጥራሕ እኹል ምግቢ ክረኽቡ ኣብዘይኸእሉሉን እዋን ኣብ ጥቕሚ እነውዕሎ ምግቢ እዩ።



ስእሊ 5.9: ዝተኸዘነ ድርቁ



ሲ.ሌ.ጅ እንታይ እዩ?

ሲ.ሌ.ጅ ዝሮኽዐን ዝለዓለ መጠን ራሕሲ ዘለዎን ንኸምሳዕቲ (ከም ከፍቲ፣ በጊዕ፣ ወዘተ ዝበሉ) ብምግብነት ክቐርብ ዝኽእልን ምግቢ እንስሳት እዩ። መብዛሕትኡ ግዜ ካብ ሳዕርን ንሳዕሪ ዝመስሉ ዘርእታት እኽልን እንኮላይ ምሽላባሕሪ፣ ምሽላ፣ ወዘተ ፍረ ዝሕዝ ጫፉ ጥራህ እንተይኮነስ ነቲ ሓምለዎይ ተኽሊ ብጠቐላላ ተጠቐምካ ዝስራሕ እዩ። ሲ.ሌ.ጅ ሓምላይ ዝተዓፀደ ወይ ዝተቆራረፀ ሓምላይ ተኽሊ ካብ ውሽጢ ሲ.ሎ (ኣየር ዘየእቱ ጉድጓድ) ወይ ከዓ ዓብይ ኹምሪ ብምስራሕን ብፕላስቲክ ሽፊንካ ብምጥቐላልን ከምኡ'ውን ንብዙሓት ጥማራት ብናይ ላስቲክ ሽፋን ብምሽፋንን ምድላው ይክኣል።



ሲ.ሌ.ጅ ብኸመይ ይዳሎ?

ሲ.ሌ.ጅ ነቲ ዝድለ መጠን ራሕሲ ካብ ዝሓዙ ተኽልታት ክስራሕ ኣለዎ። እዙይ ማለት ካብ 50% ክሳብ 60% ኮይኑ ካብ እንጥቀመሉ ሜላ ኣተዓቓቕቕባ፣ መጠን ነዕርፈሉ ፀቕጥን ካብ እዋን ምዕቃብ ዝባኸን መጠን ማይን ዝድረኽ እዩ። ሲ.ሌ.ጅ እንትስራሕ ንኸተሎም ቅደምስዓባት እዞም ዝስዕቡ እዮም።

- ☑ እቲ ሳዕሪ ምስተዓፀደ ድሕሪ ቁሩብ መዓልቲ ምቕርራፅን ምዕፍፍፍን። እዙይ ካብ ውሽጢ ዝነበረ ኣየር ንምውጋድ ይጠቐም።
- ☑ ነቲ ዝተፀፍፀፈ ቁርፅራፅ ብሓመድ መሉእ ብመሉእ ምሽፋንን ብልዕሊኡ ድማ ኣየርን ማይን ከይኣትዉ ዝከላኸል ከምኡ'ውን ፀሓይ ብቐጥታ ምእንታን ከይረኸበ ኬንዳ ተጠቐምካ ምሽፋን።
- ☑ እቲ ሲ.ሌ.ጅ ንኸባኸዕ ምግዳፍ።



መግለፅታት ብዝግባእ ዝተዳለወ ሲ.ሌ.ጅ እንታይ እዩም?

- ☑ ቆፃል ወይ ሓምለዎይ ሕብሪ፣
- ☑ ካብ ዕሳው ነፃ ዝኸነን ሕማቕ ጨና ዘይብሉን፣



ፎደር ዛፋት እንታይ እዮም?

ንእንስሳት ብምግብነት ዝጠቐሙ ዛፋት ፎደር ዛፋት ይበሃሉ። ሓድሓደ ኣእዋም ወይ ዛፋት ካብ ካልኣት ብምግብነት ዝሓሹ እዮም። ብጣዕሚ ብሉፃት ዝኾኑ ዛፋት ግና ክልተኣዊ ዱግሪ (ለግዩም) ዝበሃሉ ዓይነት ዛፋት እዮም። እዞም ዛፋት እዚኦም ብ4 ሜትር እናረሓሓቕኻ ብመስርዕ ክትከሉ ዝክእሉ እዮም። ካልኣት ዓይነት ተክልታትውን ኣብ መንጎ እዞም መስርዕ ዛፋት ክሮቕሉ ምግባር ይከኣል እዩ። ኣቐፅልትን ጨናፍርን እዞም ብመስርዕ ዝተተኸሉ ዛፋት ለግዩም ብብግዚኡ እናተቐረፁ ንእንስሳት ብምግብነት ክውዕሉ ይክእሉ። ነዞም ዛፋት እዚኦም ንእንስሳት ብምግብነት ምጥቃም ዝለዓለ ረብሓ ኣለዎ። ናይዚ ምክንያት ድማ እዞም ዝስዕቡ እዮም።

ሓበሬታ

ብሓዕርን ካሳት ተክልታትን ዝተሸፈነ ቦታ ብዕስሰ ስንሰላ ዘቤት ከደጋሃል ግቡስ ምስደራ ምግባር እዞም ዝስዕቡ ረብሓታት ኣለዉዎ።

- * ከዲ ጋህዲ መሬት፣ ምጉሕጎሕ ሓመድ ብውሕጅን ንፋስን ይከላኸሉ።
- * ካብቲ መሬት ሰውሰ ምህርቲ ምግብ ስንሰላት ከምዝርከብ ውሕስነት ይህብ።
- * ውሸጣውን ደጋውን ልግሰተኛታት ኣብ ምቁፅፃር ይሕግዙ።

- ☑ ናይዞም ኣእዋም ኣቐፅልቲ ዓመት ሙሉእ ዕቡቕ ምግብ እንስሳት ኮይኖም የገልግሉ።
- ☑ ናብ መሬት ወዲቐም ዝብስብሉ ቆፅልታት ፍልፍል መዓድናት (ተፈጥሮኣዊ ዱክዲ) ብምዃን ንካልኣት ተክልታት ይጠቐሙ።
- ☑ ንነዳዲ ዝኸውን ዕንፃይቲ ይህቡ፣ ንስራሕቲ ውዕኢታት ዕንፃይትን ንምክልኻል ንፋስን ይጠቐሙ።
- ☑ ምጉሕጎሕ ሓመድ ይከላኸሉን ልሙዕነት ሓመድ ክውስኽ ይገብሩን።



ኣብ ማዳ ምምጋብ



ምፅላል እንስሳት ኣብ ደገ ኣብዘተሰርሐ መፅሰሲ



ኣብ ሩባ ማይ ምስታይ



ኣብ ጋብሳ ምስታይ

ስእሊ. 5.10: ሜላታት ምፅላል እንስሳት ሕርሻ



ንጥራት 5.3

- 1 ንናይ ሕርሻ በዓል ሙያ ብዛዕባ ኣጠቓቕማ ፎደር ሕተቱ።
- 2 ኣብ ውሽጢ ሕብረተሰብኩም ዝርከቡ ሰባት ንጥራቶም እንታይ ክምዘምግብዎም ብምዝርራብ ፀብዕቡ።
- 3 ንናይ ከባቢኹም ወኪል ሕርሻ ኣብቲ ከባቢ ክርከቡ ዝክእሉ ብሉፃት ዓይነታት ምግቢ እንስሳት እንታይ ክምዘኹን ንእንስሳት ሕብረተሰብ ከባቢኹም ብኸመይ ንምግብነት ክውዕሉ ክምዘክእሉን ሕተቱ።
- 4 ሕብረተሰብ ከባቢኹም ኣብ እዋን ሓጋይ ድርቋ ወይ ሲሌጅ ንክጥቀሙ ብኸመይ ክተለዓዕልዎም ትክእሉ? ዝረኹብኩምዎ ሓበሬታ ብመልክዕ ፀብዓብ ንክፍሉ ኣቕርቡ።

እዋን ምልክ



ምልክ እንታይ እዩ?

ኣብ እዋን ስታዊ ርክብ ዘርእታት ተባዕታይ ናብ ብልዕቲ እታ ኣንስተይቲ ይሰጋገሩ። ተባዕታይ ዘርኢ ምስ እንቁላሊሕ እታ ኣንስተይቲ ብምውህሃድ ድቂ ይፈጥር። እቲ ድቂ ድማ ኣብ ግድግዳ ማህፀን ብምጥባቕ ዕብዮቱ ይቕፅል። ዕሽል ኣብ ውሽጢ ፈሳሲ ዝሓዘ ከረጢት ኮይኑን ምስ ግድግዳ ማህፀን ብዕትብቲ ተተሓሒቱን ይዓቢ።



ምልክታት ምልክ እንታይ እዮም?

- ☑ እታ እንስሳ ርግዕ ዝበለጸገ ትኸውን፣ ከብዳውን እናዝፈ ይኸይድ።
- ☑ ኣብ ዘጥብዎ ዝነበራ እንስሳት መጠን ዘፈልፍለኦ ፀባ ቀስብቐስ እናነከየ ይኸይድ።



ምልክ ክንደይ ግዘ ይወስድ?

- ☑ ተባዕትዮን ኣንስትዮን እንስሳት ኩልግዘ ብሓባርን ብበዝሕን ዝነብሩ እንተኾይዮም መላእ እንስሳ ትወልደሉ እዋን ንምውሳን ኣፀጋሚ እዩ።
- ☑ ኮይኑ ግና እታ ኣንስተይቲ ዝተሰረረትሉ ወይ ከዓ ምስ ተባዕታይ ዝተራኸበትሉ እዋን ዝፍለጥ እንተኾይኑ ወይድማ ስራሕሰብ ብዘኸነ ኣገባብ ዘርኢ ተባዕታይ ናብታ ኣንስተይቲ ዝተሰጋገረ እንተኾይኑ እታ መላእ እንስሳ መኣዝ ከምትወልድ ንምግማት ይከኣል እዩ።

ሓበሬታ

ምርባሕ ሃፍቲ ስንስሳት ኣብ ቁጠባ ሲትዮጵያ ዝሰዓሰ ተራ ስናተዓወተ ደርከብ። ኣብ 1987 ዝተገበረ ግምት ከምዝሕብዩ ምህርቲ ስንስሳት ኣብ ናይ ጠቅላላ ስቕት ሕርሻ ሲቶ ዝኸውን ወደከዓ 15 ሚስታዊ ካብቲ ጠቕላላ ስቕት ብጻሒት ከምዘሰዎ ስዩ።

ቁልፍ ቃላት

- ☑ ምጥጣም:- ዝተፈላለዩ ተኸፊታት ምምጋብ።
- ☑ ምልክ:- ምዕባስ ጥንሲ (ድቂ) ኣብ ማህፀን እታ ኣዩ።
- ☑ መላእ:- ድቂ ወይ ጥንሲ ዝሓዘት ኣንስተይቲ እንስሳ።
- ☑ ምርባሕ ደርቢ (ፓወልትሪ):- ምክንኻን ምስ ሰብ ምንባር ዝተሰማመደ ዓይነታት ኣዕዋፍ።

ሰደቃ 5.3: ንውሓት እዋን ምልክ ካብ እንስሳት ናብ እንስሳት ይፈላለ እዩ።

እንስሳ	ንውሓት እዋን ምልክ
ላሕጫ	280 መዓልታት
በጊዕ	150 መዓልታት
ጤል	150 መዓልታት
ፈረስ	336 መዓልታት
ግመል (በዓል ሓደ ምንጉዳ)	390 መዓልታት
ግመል (በዓል ክልተ ምንጉዳ)	406 መዓልታት

አስተውዕሉ!

- ✦ ብምክንያት ምግብን ማይን ሕማም ከይመሓሳስፍ ጥንቃቄ ግበሩ።
- ✦ ማይን ምግብ ዘቐርቡሎም ኣቐሩን ብፅርዮት ክተሓዙ ኣለዎም። እንስሳት ዘፀንፉን ዘተበላሸዉን ምግብታት ክምገቡ ይበሉዎም።
- ✦ እንስሳት ዘምገቡዎም ዓይነታት ምግብ እንትንቐይር ቀስ ብቀስ (ብምልምማድ) ክኸውን ኣለዎም።

ንመላእ እንስሳ ክግበረላ ዝግባእ ክንክን

- ☑ መላእ እንስሳ ተወሳኺ ምግብ የድልዎ እዩ። ኣብ ከባቢ መወዳእታ እቲ እዋን ጥንሲ'ውን ተወሳኺ ጥረምረ ክወሃብ ይግባእ።
- ☑ መላኣት እንስሳ ክወልዳ እንትቃረባ ካብ ከባቢ ገዛ ክርሕቑ የብለንን። ዘዕርፋሉ ቦታ'ውን ክመቻቸወለን ኣለዎ።
- ☑ ዝወልዳሉ እዋን ምቕራቡን ዘይምቕራቡን ወይከዓ ምልክታት ሕርሲ እንተሃልዮም ንምርኣይን ንምፍላጥን ኣብ መዓልቲ ክልተ ግዜ ክትትል ክግበረለን ኣለዎ። ብፍላይ ክፍቲ ፅሩይ ዝኾነ፣ ንፋስ ዝኣትዎን ዘይተዓፈነን፣ እንተተኻኢሉ ሓፃ ዘለዎ መዕረፊ ቦታ የድልዮን እዩ።
- ☑ መላእ እንስሳ ብቐዋምነት ክትእሰር የብላን። ኣብ ፀቢብ ገዛውን ክትዕዎ የብላን። ኣብ ሜዳ ንዝተወሰነ ግዜ ብነፃነት ክትንቀሳቐስ ዕድል ክወሃብ ኣለዎ።

ክንክን ሓደሽቲ ውላዳት እንስሳት

ሓደሽ ዝተወለደ እንስሳ ካብዝተወለደሉ እዋን ጀሚሩ ንሕማም ዝተቐልዐ እዩ። ብተወሳኺ እቲ ውላድ ብምግብ ሙሉእ ብሙሉእ ናይ ኣዲኡ ፅግዕተኛ እዩ።



ኣናእሽተይ እንስሳት ሕርሻ ብኸመይ ይምገቡ?

- ☑ ከሸዐ ውላድ ምራኽ ብዝግባእ ንክምዕብልን ተኸልታት ንምሕቓቕ ንክክእልን ግዜ የድልዮ እዩ። ብመጀመርታ ከሕቕቕ ዝኸእል ፀባ ጥራሕ እዩ።
- ☑ ምራኽ ምስተወለደ ኣብቶም ቀዳሞት 2 ኣዋርሕ ካብ ኣዲኡ ክረኽቦ ዝግባእ ፀባ ብሙሉኡ ክሰቲ ክፍቀደሉ ኣለዎ።

☑ ካብ 3 ሰሙን ዕድመ ጀሚሩ ምራኽ ንእሽተይ ሳዕሪ ምብላዕ ይጅምር። 3 ወርሒ ምስገበረ ድማ ተኸልታት ይበልዕን ይኹምስዕን። ኣብዚ ብርኪ ዝበዕሐ ምራኽ ፀባ ጡብ ኣዲኡ ክገድፍ ምግባር ይከኣል እዩ። መጀመርታ ንእሽተይ ፀባ ክሰትን ካሊእ ተሪር ምግብ ክወሃቦን ብምግባር ቀስብቐስ ድማ ፀባ ምጥባው ሙሉእ ብሙሉእ ክሳብ ጠጠው ዙብል ነቲ ምግብ እናወሰኸክ ምኻድ የድሊ።

ሬማን መሓሲእን ጡብ ኣዲኦም ክሳብ ኣርባዕተ ወርሒ ዕድመ ዝህልዎም ይጠብዉ። ይኹንምበር ድልዎት ምብላዕ ሓምለዎት ተኸልታት ካብ ሰለስተ ሰሙን ዕድመኦም ጀሚሮም የርእዩ እዮም።

ገላግል ኣግማል ካብ 2 ክሳብ 3 ወርሒ ዕድመኦም ጀሚሮም ሳዕሪ ምብላዕ ይጅምሩ። ስለዚ ኣብ 4 ወርሒም ጡብ ክገድፉ ምግባር ይከኣል እዩ። ካብዚ ዕድመ'ዚ ንደሓር ገላግል ክጠብዉ ዕድል ምሃብ ንሱብ ዝኸውን መጠን ፀባ ክውሕድ ይገብር እዩ።



ኣናእሽተይ ጨቓዊት



ጤልን መሓሲእን



ዲሉ



በጊዕን ግልገልን (ሬማ)

ስእሲ 5.11: ፍሉይ ክንክን ዘድልዮን እንስሳት ሕርሻ

ልሙዳት ሕማማት እንስሳት ሕርሻ

ሕማማት እንስሳት ሕርሻ መፍረያይነት ወይከፃ ምዕባይ ምህርቲ ክንኪ ዝገብሩ ሕማማት እዮም። ካብዚ ብተወሳኺ ኣብ ሓድሓደ እዋናት ንወድሰብ'ውን ክለኽፉ ወይ ክሕምሙ ይኸእሉ እዮም። እዞም ሕማማት ኣብ ጥዕና እንስሳት ዕልዋ ዘሕድሩን ዘይስሩዕ ኩነታት ዝፈጥሩን እዮም። በዚ ድማ ስሩዕ ስራሕቲ ወይ ምንቅስቓሳት ክይሰርሑ ይገብሩ። ሕማማት እንስሳ በዞም ዝስዕቡ ዝተፈላለዩ ምኽንያታት ንደቅሰባት ብዝለዓለ ደረጃ ዘተሓሳስቡ እዮም።

ሓበሬታ

ሳስተውዕቡ! ሓደ ስንሳሳ ነዞም ዝስዕቡ ምስክታት ስንተርክዩ ሓሚሙሱ ማለት ስዩ።

- * ምንካይ ድልዎት ምግብ፣
- * ዘይተሰመደ ባህርይ ምርኣይ፣
- * ስምዒት ድኻም ወይ ጉልበት ምስኣን፣

- ☑ ሕማማት ከም ደርሁን ናይ ፀባ ኣላሕምን ዝበሉ ፍልፍል ምግብ ዝኾኑ እንስሳት ፍርያምነቶም ክንኪ ይገብሩ።
- ☑ ንምግብ ተባሂሎም ዝፈርዩ እንስሳት እንትሓሙ ኣብ ቁጠባን ድሕንነትን ብዙሓት ትካላት ፅልዋ የሕድሩ።
- ☑ ሓድሓደ ሕማማት እንስሳ ናብ ሰብ ክመሓላለፉ ይኽእሉ እዮም። ነዞም ከምዚኦም ዝበሉ ሕማማት ምቁፅባር ኣብ ሓለዎ ጥዕና ሕብረተሰብ ወሳናይ እዩ።

ኣብ እንስሳት ሕማም ዘስዕቡ ተህዋስያን (ፓቶጅን) ተባሂሎም ዝፅውዑ ብዙሓት ማይክሮስኮፓዊ ህይወታውያን ኣለው።

ሲቨርፍሉክ፣ ሕማም ስልም (ትራይፓናዞምያሲስ)ን መገረምን ኣብ ኢትዮጵያ ልሙዳት ዝኾኑ ሕማማት እንስሳት ሕርሻ እዮም።



ሲቨርፍሉክ (ፀፊሕ ሓሰኻ ሕማም ከብዲ) እንታይ እዩ?

ፋሲያላ ሄፓቲትስ ብዝበሃል ፅግዕተኛ (ፍሉክ) ዝብገስን ንክፍቲ ዘጥቅዕን ሕማም እንትኸውን ዝኽፍኦ ጉድኣት ዘብፅሕ ግና ኣብ ኣባጊዕ እዩ። ኣብቶም እንስሳት ሓፈሻዊ ዝኾነ ድኻምን ምስኣን ዓቕምን የስዕብ። ዝመሓላለፈሉ መንገዲ ድማ እንስሳት ኣብ ሳዕሪ ዝርከቡ ስፖራት እንትምገቡ እዩ። እቶም ፅግዕተኛታት ኣብ ውሽጢ ሰውነት እቶም እንስሳት ይሰፍሩም እንቁላሊቶም ምስ ፍታን እንስሳት ንደገ ይወፁ። እቶም እንቁላሊቶት ኣብቲ ከባቢ ንዝርከቡ ዓረነ የጥቅዑ ወይ ይለኽፉዎም። ዓረነ ካልኣዎይ መጋየሹቲ እንትኾኑ ብዙሓት ስፖራት ክፍጠሩ ይገብሩ።

ሕማም ሲቨርፍሉክ ንምክልኻል ዝተበከሉ እንስሳት ክውገዱ ምግባርን ፍታን እንስሳት ምስ ፍልፍላት ማይ ክይራኹብ ምክልኻልን የድሊ። በዚ ድማ መሊስካ ምልኻፍ ክይህሉ ነቲ ዑደት ምስባር ይክኣል።

ቁልፊ ቃላት

- ☑ **መገረም:-** መንቀሲቕ ባክተርያ ዝኾነ ሕማም ክፍትን ኣባጊዕን ኮይኑ ናብ ሰባት'ውን ክመሓላለፍ ይኽእል እዩ።
- ☑ **ሲቨርፍሉክ:-** ብፅግዕተኛ ዘብገስ ሕማም እንስሳት።
- ☑ **ረኽሲ:-** ብምኽንያት ተህዋስያን (ጂርምታት) ዘመፅኦ ወይ ዘረኸ ሕማም።
- ☑ **ፅግዕተኛ:-** ኣብ ውሽጣዊ ወይ ከዓ ግዳማዊ ክፋል ካልቶት ህይወታውያን ተፀገው ዝነብር ተኽሲ ወይ እንስሳ።
- ☑ **ተህዋስያን:-** ሕማም ዘስዕቡ ጠንቅታት (ጂርምታት)።
- ☑ **መክላኽሲ ረኽሲ:-** ተህዋስያን ንምጥፋእ ዘጠቅም ኬሚካል።



እንቁላሊት



ፍሉክ

ስእሲ 5.12: ሲቨርፍሉክ



መገረም እንታይ እዩ?

- ☑ ብባክተርያ ዝብገስ ሕማም ከይኑ ንኹሎም ነራብሖም እንስሳት ዘጥቅዕ እዩ።
- ☑ ምልክታቱ ድማ ሓያል ረስኒ፣ ኣብ ክሳድ፣ ታሕተዋይ ክፋል ከብድን ይታወቅ ኣካላትን (ብልዕቲ) ዝሓበጠ ነገር ምህላው፣ ከምኡ'ውን እናፀንሖ እንትኸይድ ወይ ኣብ ዳሕረዎት ብርክታት ሚዛን ሰውነት ዘይምሕላው እዩም።

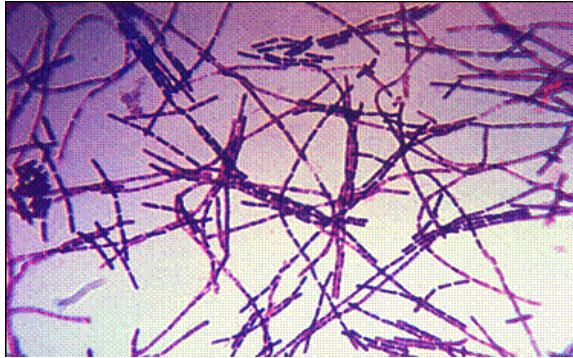

ስእሊ. 5.13: ባክተርያ መገረም

- ☑ እቲ ሕማም ብዝተበከለ ማይ ዝመሓላለፍ እዩ። ከይኑ ግና ካብ ሓመድ ናብቶም እንስሳት'ውን ክመሓላለፍ ይኽእል እዩ። ብፍላይ ቆርቦቶም ብምኽንያት ሓደጋ ወይ ጉድኣት ክፍተት ዘለዎ እንተኾይኑ።
- ☑ ንዝተበከሉ እንስሳት ምፍላይን ነቶም ጥዑያት ምኽታብን፣ ንዝሞቱ እንስሳት ምቅፃል፣ ምስቲ እንስሳ ዝተነኻኸኡ መሳርሕታትን እቲ እንስሳ ዝነብረሉ ቦታን ካብቲ ተህዋስያን ነፃ ምግባር ካብ መከላኸሊ ሜላታት መገረም ገሊኦም እዩም።



ሕማም ስልም (ትራይፓኖዞምያሲስ) እንታይ እዩ?

- ☑ ብተሸካምነት ሃመማ በረኻ ብዝመሓላለፍን ትራይፓኖዞም ብዝበሃል ዕግዕተኛ ዝብገስን ሕማም እዩ።
- ☑ መብዛሕትኡ ግዜ ቀታሊ እንትኸውን ምልክታቱ ድማ ረስንን ስዒቡ ከዓ ውነ ምጥፋእን (ኮማ) እዩም።
- ☑ እንስሳት ነቲ ዕግዕተኛ ብዝተሸከመ ሃመማ በረኻ እንትንከሱ እቲ ሕማም ይመሓላለፍ።
- ☑ መከላኸሊ ሜላታት (ትራይፓኖዞምያሲስ) ሃመማ በረኻ ዝርከቡሎም ኣብ ገማግም ሩባታት ዝርከቡ ቆጥቋጣትን ኣብ እግሮም ዝበቐሉ ካልኦት ተኽልታትን

ኣስተውዕሉ!

- ✦ ሕማማት ብምግብን ማይን ኣቢሎም ከይመሓላስፉ ጥንቃቄ ምግባር ይድሉ።
- ✦ ፅርዮት ምግብን ማይን ዝቐርቡሎም ኣቐሮት ምሕሳው፣ እንስሳት ዝፀንሖ ወይ ጣዕሞም ዝቐየሩ ምግብታት ከይምገቡ ምኽልኻል ይድሉ።
- ✦ ምግቢ እንስሳት እንትንቐይር ብሓደ ግዜ እንታይኮነስ እናሳመድኻ ቀስ ብቐስ ምቐይር ይድሉ።

ምጥፋእ፣ ነቲ ዝተበከለ ኸባቢ ብፀረነፍሳት መድሓኒት ምንፃፃ፣ ንእንስሳት'ውን እቶም ነፍሳት (ሃመማ በረኻ) ከይፅግዕዎም ብዝገብሩ መድሓኒታት ምንፃፃ፣ ወዘተ እዮም።



ስእሊ. 5.14: ፅግዕተኛ ትራይፓኖዞም ኣብ ውሽጢ ደምን ሃመማ በረኻን

ምቁፅፃር ምስፍሕፋሕ ተመሓላለፍቲ ሕማማት ነቶም ዝሓመሙ እንስሳት ብምፍላይ፣ እንስሳት ብዘስግኡ ተመሓላለፍቲ ሕማማት ከይጥቅዑ ዘድሊ ቁፅፅር ብምግባር ምክልኻልን ቀፃሊ ምምሕልላፍ ከይህሉ ምግባርን ይከኣል።



መጠቓለሊ ምዕራፍ

- ▣ እንስሳት ሕርሻ ብሓረስቶት ዝራብሑን ክንክን ዝግበረሎምን እንስሳት ኮይኖም ደርሁ፣ ከፍቲ፣ ኣባጊዕ፣ ኣጣል፣ ኣግማል፣ ኣፍራስን ኣእዱግን ዘጠቓልሉ እዮም።
- ▣ እንስሳት ሕርሻ ነራብሑሉ ምክንያት ምግብን ቆርበትን ስለዝህቡና፣ ተሸይጦም መክሰብ ስለዝርከቡም፣ ስራሕቲ ንምስራሕ ስለዝሕግዙናን ንምድቓልን እዮ።
- ▣ እንስሳት ሕርሻ ብዝግባእ ክምገቡን መፅለሊ ክስረሑሎምን ይግባእ።
- ▣ ከፍቲ በላዕቲ ተክሊ እዮም። ስለዚ ዝምገብዎ ምግቢ ኣዚዩ ዝተፈላለዩ እዮ። መጥበውቲ እንስሳት ሴሉሎዝ ከሕቅቑ ኣይክእሉን። ከሽዕ ኸምሳዕቲ ምስናይ ወድሰብ እንትነፃፀር ብጣዕሚ ዝተፈለዩ እዮ።
- ▣ ከም ከፍቲ ዝበሉ ኸምሳዕቲ ኣርባዕተ ቦክራታት ወይ ክፋላት ዘለዎ ከሽዕ ኣለዎም። እቲ ቀዳማይ ክፋል ከሽዕ ከዛኒ ዝበሃል እንትኸውን መጀመርታ ተበሊዑ ዝወሓጥ ምግቢ ዝኣትወሉ ክፋል እዮ። ኣብዚ ክፋል ምግቢ ኣክስጅን ብዘዩድልዮም ባክተርያ ክቦክፅን ምሕቓቕ ሴሉሎዝ ክካየድን ይግበር።
- ▣ ብምቕፃል እቲ ምግቢ ናብቲ ካልኣይ መላሲ ዝበሃል ክፋል ከሽዕ ይሰግር። ኣብዚ ክፋል ከሽዕ ዝርከብ ምግቢ ንክኹምሳዕ ድሉው ዝኾነ እዮ። ብከይዲ ምኹምሳዕ ናብ ኣፍ ምስመፀ ድማ ዳግማይ ይሕዮኽ።

- ☐ እቲ ዳግማይ ዝተሓየኸ ምግብ ተዋሒጦ መጣጢ ናብ ዝበሃል ሳልሳይ ክፋል ከሽዐ ይኣትው። እዚ ኣብ ውሽጢ እቲ ምግብ ዘሎ ኣብዝሓ ማይ ዝምጠጠሉ ክፋል ከሽዐ እዩ።
- ☐ ብምቕፃል እቲ ምግብ መሕቕቕቕ ናብ ዝበሃል ናይ መወዳእታ ክፋል ከሽዐ ይሰጋገር። እዚ ክፋል ስሩዕ ፈሰስቲ ከሽዐ (ኤንግሊሽ) ኣብቲ ምግብ ንዝርከብ ፕሮቲን ዘእኑቕቑሉ እዩ።
- ☐ ተኸልታት ፎሬጅ እንስሳት ንምምጋብ ተባሂሎም ዝትከሉ ወይ ዝሰቕሉ ተኸልታት እዮም። ነዚኦም ዓፂይካ ብምኽዛን ሕዕረት ተፈጥሮኣዊ ምግብ እንተጋጥም ንእንስሳት ምምጋብ የድሊ።
- ☐ ድርቋ ካብ ሳዕርታት፣ ዝተፈላለዩ ዘርእታት እኽሊ፣ ለግዩማት (ዘርኦም ዝፀዕ ተኸልታት)፣ ወዘተ ይዳሉ። ዱርቋ እቲ ዝተፃዕደ ተኸሊ ብዝግባእ ንክነቅፅ ዘኸእል ፀሓይ ኣብ ዝርከበሉ እዋን ሓጋይ እንተተዳለዩ ዝበለፀ ይኸውን።
- ☐ መፍለይታት ብፅሑቕ ኩነታት ዝተዳለወ ድርቋ ብመጠኑ ሓምላይ ዝኾነ ሕብሪ፣ ዝለዓለ መጠነ ዝምድና ቆፅልን ጉንድን፣ ትሑት መጠን ዕሕጊ፣ በዚድማ ብቐሊሉ ዝሓቅቕ፣ ትሑት መጠን ራሕሲ (15 - 25%)፣ ዕሳውን ሓመድን ዘይብሉ፣ ካብ ባህይይን ድንኩልን ነፃ ዝኾነን ፅባቕኡ እንተይነከየ ንነዊሕ እዋን ክኸዘን ዝኸእል ምዃኑን እዩም።
- ☐ ኣሰራርሓ ሲሌጅ ብምኽንያት ምብኳዕ ኣብቲ ፎሬጅ ዝርከቡ ሽኩራት ዝፍጠሩ ኣሲዳት እቲ ፎሬጅ ክፅቀብ ምግባር ዘጠቓልል እዩ።
- ☐ ከይድታት ኣሰራርሓ ሲሌጅ ድማ ምስተፃዕደ ድሕሪ ቁሩብ መዓልቲ ምቁርራዕን ምፅፍፃፍን፣ እዚ ኣየር ንምውጋድ ይጠቅም። ቀፂልካ ነቲ ዝተፀፍፀፈ ቁርፅራፅ ብሓመድ ምሽፋን (ምሕታም)፣ ኣብ ልዕልኪ ድማ ብኤንዳ ወይ ላስቲክ ብምሽፋን ኣየር ከይኣትዎን ብፀሓይን ማይን ከይጥቃዕን ምግባር ዘጠቓልል እዩ።
- ☐ መፍለዩ ባህርያት ብፅሑቕ ኩነታት ዝተዳለወ ሲሌጅ ሓምላይ ወይ ቆፃል ሕብሪ ዘለዎ፣ ዕሳውን ሕማቕ ጨናን ዘይብሉ ምዃኑ የጠቓልል።
- ☐ ንመላኣትን ሓደሽቲ ውላዳትን ፍሉይ ክንክን ክግበረለን ይግባእ።
- ☐ እንስሳት ብዝተፈላለዩ ምኽንያታት ክሓሙ ይኸእሉ። ምልክታት ሕማማት እንስሳት ሕርሻ ምንካይ ድልየት ምግብ፣ ዘይተለመደ ወይ ፍልይ ዝበለ ባህርይ፣ ምስኣን ጥንካረ ወይ ጉልበትን (ምድካም) ዝመሳሰሉን እዮም።
- ☐ ሊቨርፍሉክ ንክፍቲ ዘጥቅፅ ኮይኑ ፋሰሶላ ሂፓቲካ ብዝበሃል ፅግዕተኛ ዝመፅእ ሕማም እንስሳት እዩ።
- ☐ መገረም ብባክተርያ ዝበገስን ንኩሎም ነራብሖም እንስሳት ዘጥቅፅን ሕማም እዩ።
- ☐ ትራይፓኖዞምያሲስ ብተሸካምነት ሃመማ በረኻ ብዝመሓላለፍ ትራይፓኖዞም ዝበሃል ፅግዕተኛ ዝመፅእ ሕማም እንስሳት እዩ።



ሕቶታት መጠቻለሊ ምዕራፍ 5

I ነዘም ዝስዕቡ ሕቶታት ትኽክል ዝኾነ መልሲ ዝሓዘ ፊደል ምረፁ።

1 እንስሳት ሕርሻ ንምንታይ ነራብሎምን ንክናኸኖምን?

ሀ ንመስሕብ ቱሪስት ሐ ንምዝንጋዕ ግልጋሎት ጥራሕ

ለ እቶት ንምዕባይ መ ከሎም መልሲ እዮም።

2 ኣብ ከባቢ ቆላ ብጣዕሚ ጠቓሚ ዝኾነ እንስሳ ሕርሻ ኣየናይ እዩ?

ሀ ግመል ሐ በጊዕ

ለ ፈረስ መ መልሲ የለን

3 ሬማ ኣብ በጊዕ እንትትርክብ ማሕሲእ ኣብ ምንታይ ትርክብ?

ሀ ኣብ ላሕሚ ሐ ኣብ ፈረስ

ለ ኣብ ጤል መ ኣብ በኻሊ

4 ፍታን እንስሳት ሕርሻ ንምንታይ ይጠቅም?

ሀ ሓመድ ልሙዕ ንምግባር (ንዱኽዒ)

ለ ንምግቢ

ሐ ክዳን ንምስራሕ

መ ንሙዚቃ

5 ከፍቲ እንታይ እዮም?

ሀ በላዕቲ ኩሉ ሐ በላዕቲ ተኸሊ

ለ በላዕቲ ስጋ መ መልሲ የለን

6 ብኽፋል ዝሓቐቐ ምግቢ ከፍቲ ኣብ ምንታይ ይኸዘን?

ሀ ከዛኒ ሐ መጣጢ

ለ መላሲ መ መሕቐቐ

7 ኣብ ኾምሳዕቲ እንስሳት ምሕቓቕ ፕሮቲን ኣብ ምንታይ ይካየድ?

ሀ ከዛኒ ሐ መጣጢ

ለ መላሲ መ መሕቐቐ

8 ኣብዘም ዝስዕቡ እንስሳት ኾምሳዒ ዘይኮነ ኣየናይ እዩ?

ሀ ላሕሚ ሐ ኣድጊ

ለ በጊዕ መ ጤል

9 ትሑት ዕርየት ዘለዎ ወይ ከዓ ሕማቕ ድርቁ፡-

ሀ ቆፅለዎይ (ሓምለዎይ) ሕብሪ ኣለዎ።

ለ ዝለዓለ መጠን ራሕሲ ኣለዎ።

ሐ ብጣዕሚ ሓርፋፍ ኣይኮነን።

መ ዕሳው ኣይብሉን።

10 እዎን ምልኦኣ 280 መዓልቲ ዝኾነ እንስሳ ሕርሻ ኣየነይቲ እዩ?

ሀ በጊዕ ሐ ፈረስ

ለ ጤል መ ላሕሚ

11 ብምክንያት ነፍሳት ዝመሓላለፍ ሕማም እንስሳት ኣየናይ እዩ?

- ሀ ትራይፓኖዞምያሲስ ሐ መገረም
- ለ ሊቨርፍሉክ መ ኩሎም።

12 ኢትዮጵያ ካብዞም ዝስዕቡ ብዝበለፀ ብምንታይ ትፍለጥ?

- ሀ ብደርሁ ሐ ብከፍቲ
- ለ ብኣግማል መ መልሲ የለን።

II ነዞም ዝስዕቡ ሕቶታት ሓፂር መልሲ ሃቡ።

- 1 ካብ ከፍቲ ዝርከቡ ቀንዲ ውፅኢታት ወይ ፍርያት እንታይ እንታይ እዮም?
- 2 ሲሌጅ እንታይ እዩ?
- 3 መገረም እንታይ እዩ?
- 4 ዝሓመሙ እንስሳት ዘርእይዎም ምልክታት እንታይ እዮም?
- 5 እንስሳት ሕርሻ ንምንታይ ዓይነታት ስራሕቲ ሕርሻ ንጥቀመሎም?

III ኣብ ትሕቲ "ሀ" ንዝተዘርዘሩ እንስሳት ኣብ ትሕቲ "ለ" ምስዘለዉ ዝህብዎም ጥቕምታት ኣዛምዱ። ሓደ እንስሳ ኣብ ትሕቲ "ለ" ምስ ዘለዉ ውፅኢታት ልዕሊ ሓደ ግዜ ክዛመድ ይክእል እዩ።

	<u>"ሀ"</u>		<u>"ለ"</u>
1	በጊዕ	ሀ	ስጋ
2	ግመል	ለ	ዱኽዲ
3	ደርሆ	ሐ	እንቁላሊሕ
4	ፈረስ	መ	ፀባ
5	ከፍቲ	ረ	ቆርበትን ኣንጋረን

IV ነቶም ክፍቲ ቦታታት ግቡእ ብዝኾነ ቃል ምልኡ።

- 1 ኣብ መወዳእታ ዝርካብ ክፋል ከሽዐ ኾምሳዕቲ _____ እዩ።
- 2 ኣብ መጀመርታ ዝርከብ ክፋል ከሽዐ ኾምሳዕቲ _____ ይበሃል።
- 3 እንስሳት ሕርሻ ፍሉይ ክንክን ዘድልዮም ኣብ እዋን _____ እዩ።
- 4 ብሓረስቶት ዝዳለዉ ዓይነታት ቀለብ እንስሳት _____ ፣ _____ ን _____ ን እዮም።

ምዕራፍ

6

ከባቢና

ካብዚ ምዕራፍ ትዕቢት ዝግበረሎም ውፅኢታት

ተምሃሮ ነዚ ምዕራፍ ምስተምሃርኩም፡-

- ◆ እንታይነት ስርዓተምህዳር ምግላፅ፣ ኣብነታት ስርዓተምህዳር ምሃብ፣ ኣብ መንገሶም ዘሎ ኣፈላላይ ምልላይን ተኸልታትን እንስሳትን ንኤድኤድ ስርዓተምህዳር ብኸመይ ምልምማድ ከምዘክእሉ ምግላፅን ትክእሉ።
- ◆ ሓድሓድ ዓይነታት ስነህይወታዊ ሕብረታት ምዘርዘር፣ ብዛዕቦኦም ምግላፅን ንኤድኤድ ዓይነት ሕብረት ኣብነታት ህይወታዊን ምሃብን ትክእሉ።
- ◆ ሓመድ ፊዚካዊ ክፋል ስርዓተምህዳር ከምዘኮነ ምብራህ፣ ኣፈጣጥራ ሓመድ ምብራህን ዝተፈላለዩ ዓይነታት ሓመድ ምግላፅን ትክእሉ።
- ◆ መንቀልታትን ሚሳታት መከላኸልን ምጉሕንጎሕ ሓመድ ምግላፅ ትክእሉ።
- ◆ ትሕዝቶ ማይ፣ ብስባስን ኣየርን ሓመድ፣ መጠን ፓርቲክላትን ክእስት ምዕጃር ማይን ሓመድ ብቐረብ ፈተነ ምርግጋፅ ትክእሉ።
- ◆ ማይ ፊዚካዊ ክፋል (ረጃሒ) ስርዓተምህዳር ከምዘኮነ ምብርህራህ ትክእሉ።
- ◆ ኣድላይነት ማይ ምግላፅ፣ እንታይነት ዑደት ማይ ምብርህራህን ሚሳታት ዕቀባ ማይ ምግላፅን ትክእሉ።



ቀንዲ ትሕዝቶታት

- 6.1 ስርዓተምህዳር
- 6.2 ስነህይወታዊ ሕብረታት
- 6.3 ፊዚካዊ ክፋላት ስርዓተምህዳር
- 📌 መጠቓሰሲ ምዕራፍ

መጻኑዋ

ስነምህዳር ብዛዕባ ኣብ መንጎ ህይወታውያን ነንባዕሎምን ምስ ዘይህይወታዊ ክፋል ከባቢኦምን ዝገብርዎ ርክብ ዘፅንዕ ሳይንስ እዩ። ሕድሕድ ዝተፈላለዩ ዓይነታት ህይወታውያን ብዝኾነ መልክዕ ኣብ ካልኦት ህይወታውያንን ህይወት ዘይብሉ ከባቢኦምን ዕግዕተኛታት እዮም። ህይወት ዘለዎም ነገራት ክነብሩሉ ዝክእሉ ክፋል ዓለምና መንበረሄት ይበሃል። መንበረሄት ናብ ብዙሓት ስርዓተምህዳር ዝበሃሉ ኣናእሽተይ ክፋላት ዝተመቐቐለ እዩ። ስርዓተምህዳር ህይወት ዘለዎም ነገራትን (ህይወታዊ ክፋል ከባቢ) ህይወት ዘይብሉም ነገራትን (ኢህይወታዊ ክፋል ከባቢ) ዝርከቡሉን ብዝተፈላለዩ መንገድታት ርክብ ዝፈጥሩሉን ዝተወሰነ ቦታ እዩ። ኣብ መንጎ ኣብ ሓደ ስርዓተምህዳር ዝርከቡ ህይወታዊ ክፋላት ከባቢ ዝረአዩ ዝተፈላለዩ ዓይነታት ስነህይወታዊ ሕብረታት ኣለው። እዞም ርክባት ብሓፈሻ ልፍንተሄት ይበሃሉ። ኣብ እዋን ልፍንተሄታዊ ርክብ ክልተ ዝተፈላለዩ ህይወታውያን ብዝተፈላለዩ ኣገባባት ርክብ ብምፍጣር ይነብሩ። ብተመሳሳሊ ኣገባብ ህይወት ዘይብሉም ክፋላት ስርዓተምህዳር ህይወት ዘይብሉም ኬሚካውን ፊዚካውን ክፋላት ስርዓተምህዳር ተባሂሎም ክምቀሉ ይክእሉ እዮም። ቀንዲ ፊዚካዊ ክፋላት ሓደ ስርዓተምህዳር ካብ ዝበሃሉ ሓመድን ማይን ይርከቡዎም። ሓመድን ማይን ኣብ ልዕሊ ህይወታዊ ክፋላት ከባቢ እቲ ስርዓተምህዳር ዕልዋ ዘሕድሩን ንባዕሎምውን ብኣኣቶም ዝፅለውን እዮም።

ኣብዚ ምዕራፍ መጀመርታ ብዛዕባ ስርዓተምህዳር ክትመሃሩ ኢኹም። ብዛዕባ ክፋላት ስርዓተምህዳርን (ህይወታውያን ኢህይወታውያን ክፋላት) ኣብ መንጎኦም ዘሎ ረክብን ብዝምልከት'ውን ክትመሃሩ ኢኹም። ብምቕፃል ኣብ መንጎ ክልተ ዝተፈላለዩ ዘርኢ ዘለዎም ህይወታውያን ዝህልዉ ዝተፈላለዩ ስነህይወታዊ ሕብረታት ምህላዎም ትግንዘቡ። ካብዚ ብተወሳኺ ብዛዕባ ጥቕምን መፍለይታትን ክልቲኦም ፊዚካዊ ክፋላት ስርዓተምህዳር (ሓመድን ማይን) ክትመሃሩ ኢኹም።

ቁልፌ ቃላት

- ☑ **ስነምህዳር**- ብዛዕባ ኹሎም ዓይነታት ህይወታውያንን ምስ ከባቢኦም ዝገብርዎ ርክብን ዘፅንዕ ጩንፈር ስነህይወት እዩ።
- ☑ **መንበረሄት**- ህይወታውያን ክነብሩሉ ዝክእሉ ሳዕስዋይ ክፋል መሬትን ከባቢ ኣደርን።
- ☑ **ስርዓተምህዳር**- ኣብ ሓደ ከባቢ ዝነበሩ ኹሎም ህይወታውያንን ህይወት ዘይብሉም ነገራትን ኣብ መንገቶም ዘሎ ረክብን እዩ።
- ☑ **ህይወታዊ ክፋላት ከባቢ**- ኣብ ውሽጢ ሓደ ስርዓተምህዳር ዝርከቡ ህይወት ዘለዎም ነገራት ኹሎም።
- ☑ **ኢህይወታዊ ክፋላት ከባቢ**- ኣብ ውሽጢ ሓደ ስርዓተምህዳር ዝርከቡ ህይወት ዘይብሉም ነገራት ኹሎም።
- ☑ **ስነህይወታዊ ሕብረታት**- ኣብ መንጎ ዝተፈላለዩ ዘርኢ ዘለዎም ህይወታውያን ዝህልዉ ብኣብዞሎም ምግብ ዝተተሓሓዙ ርክባት እዮም።
- ☑ **ልፍንተሄት**- ኣብ መንጎ ክልተ ረክቢ ዘለዎም ህይወታውያን ዝህሉ ዝኾነ ዓይነት ስነህይወታዊ ሕብረት እዩ። እዚ ኣብ መንገቶም ዝህሉ ሕብረት ወይ ርክብ ንክልቲኦም ዝጠቅም፣ ነቲ ሓደ ዝጠቅም ኮይኑ ነቲ ካሊኦ ፲፮ ዘይገድኽ ወይ ዘይጠቅም ወይከኣ ነቲ ሓደ ዝጠቅም ነቲ ካሊኦ ፲፮ ዝገድኽ ክኸውን ይክእል እዩ።

ስራመሰረት ቃላት

ስነምህዳር (ኢኮሎጂ)- ካብ ክልተ ናይ ግሪክ ቃላት ዘመፀ እዩ። ንላቶም'ውን “ኦይኮስ” ን “ሎጎስ” እዮም። “ኦይኮስ” ማለት ገዛ ማለት እንትኸውን “ሎጎስ” ማለት ደማ መፅናዕቲ ወይ ፍልጠት ማለት እዩ። ፕቕፊል ኣቢልካ እንትርእ ንህይወታውያን ኣብ ተፈጥሮኣዊ መንበሪኦም እንተሰጡ ምፅናዕ ማለት እዩ።

6.1 ስርዓተምህዳር



ደረጃታት ብቕዓት ንኡስ ምዕራፍ

ተምሃሮ ነዚ ንኡስ ምዕራፍ ምስተምሃርኩም፦

- ◆ እንታይነት ስርዓተምህዳር ትገልፁ።
- ◆ ኣብ መንጎ ስርዓተምህዳራት ዱር፣ ምድረሳዕሪ፣ ምድረበዳን ማያዊ ስርዓተምህዳርን ዘሎ ኣፈላላይ ትገልፁ።
- ◆ እንስሳትን ተክልታትን ኣብ ውሽጢ ሕድሕድ ስርዓተምህዳር ንክነብሩ ዘክእልዎም ተውህቦታት ትገልፁ።



ስርዓተ ምህዳር እንታይ እዩ?

ኣብ 7^ይ ክፍለ ብዛዕባ መንበሪ ህይወታውያን ተምሃርኩም ኢኹም። ስርዓተምህዳር ህይወታውያን ምስ ህይወት ዘይብሎም ነገራት ርክብ ወይ መስተጋብር ዝፈጥሩሉ ሓደ ውሱን ከባቢ እዩ። ህይወታዊ ክፋል ሓደ ከባቢ ንኹሎም ኣብቲ ስርዓተምህዳር ዝርከቡ ህይወት ዘለዎም ነገራት ዘጠቓልል ኮይኑ ማሕበረህይወት ህይወታውያን (ዝተፈላለዩ ተክልታት፣ እንስሳትን ብዓይኒ ዘይርእዩ ደቀኞቲ ህይወታውያንን) እዩ። ኢህይወታዊ ክፋል እቲ ከባቢ ድማ ንኹሎም ኣብቲ ስርዓተምህዳር ዝርከቡ ከም ነባሪ ኣየር፣ ሓመድን ዝመሳሰሉን ህይወት ዘይብሎም ነገራት ዘጠቓልል እዩ። መጠነረስኒ፣ ብርሃን፣ ማይን ንጥረምግብታትን ዓይነት ኣብዚ ዝጠቓልሉ እዩም። ኣብ ዝኾነ ስርዓተምህዳር ህይወታውያን ምስ ኢህይወታዊ ክፋል ከባቢኦም ርክብ ይፈጥሩ እዮም። ኢህይወታውያንን ብተመሳሰሊ ምስ ህይወታውያን ረክቢ ይፈጥሩ።

ቁልፌ ቃላት

- ☑ **ማሕበረህይወት፦** ዝተፈላለዩ ዘርኪ ዘለዎም ጉድስ ውልቀህታት ኣብ ሓደ ዝተወሰነ ቦታን ግዜን ብሓባር ዝነብሩኦ ኩነታት እዩ።
- ☑ **ኩነታት ነባሪ ኣየር፦** ኣብ ሓደ ከባቢ ንነዊሕ እዋን ዝረኣይ እኩብ ሓፈሻዊ ኩነታት ኣየር እንትኸውን መጠነ ረስኒ፣ ዝናብ፣ ራሕስን ንፋስን ዘጠቓልል እዩ።
- ☑ **ኩነታት ሓመድ፦** ምስ ዓይነታት ሓመድ፣ መጠን ትሕዘቲ ማይ፣ መጠነረስኒ፣ ፒኤች፣ መጠን ብስባስ ነገራትን መጠን ንጥረ ነገራትን (መዓድናት) ዝተተሓሓዙ ነገራት ዩጠቓልል።

ንጥፈት 6.1



- ☑ በብጉድለ ብምዃን ሓደ ኣብነት ስርዓተምህዳር ብምምራፅ ዝተፈላለዩ ክፋላቲ ፍለዩ። ብምቕፃል ብዛዕባ ኣብ ውሽጥቲ ስርዓተምህዳር ክህሉ ዝክእል ዓይነት ረክቢ (መስተጋብር) ተመያይጥኩም ፀብዓብ ኣቕርቡ።

ፀብዓብኩም ናይዞም ዝስዕቡ ሕቶታት ምላሽውን ዘጠቓልሉ ክኸውን ኣለዎ።

- 1 ምድራውን ማያውን ስርዓተምህዳር ኢልኩም ዝፈለኹምዎም ስርዓተምህዳራት ኣየኖት እዮም?
- 2 ንስርዓተምህዳር ብናይ ባዕልኹም ቃላት ወይ ኣበሃህላ ትርጉም ብምሃብ ግለፅዎ።
- 3 ኣብ ሓደ ስርዓተምህዳር ዝነበሩ ተክልታትን እንስሳትን ኣብቲ ከባቢ ብቐፃልነት ንክነብሩ ዘክእልዎም ተውህቦታት እንታይ ከምዝኾኑ ግለፁ።



ሓደ ስርዓተምህዳር ግዝፈቱ ክንደየናይ ክኸውን ይክእል?

ስርዓተምህዳር ንእሽተይ ክኸውን ይክእል እዩ። ንኣብነት ሓደ ኦም፣ ሓደ ኣኳርየም፣ ዕቋር ማይ፣ ዱር፣ ወዘተ። ስርዓተምህዳር ዓብዩ'ውን ክኸውን ይክእል እዩ። ኣብነት ምድረበዳ፣ ባሕሪ ወይ ከዓ ንነብረላ ዓለም ብሙልኣ። ሓደ ኦም ንኣብነት ኣብ **ስእሊ 6.1** ዘሎ ከም ሓደ ዝተማልአ ስርዓተ ምህዳር ምውሳድ ይከኣል እዩ። ምክንያቱ ማሕበረህት ዝተፈላለዩ ህይወታውያንን ከም ኣየር፣ ጨረር ፀሓይ፣ ማይን መኣድናትን ዝበሉ ኢህይወታውያን ነገራትን ኣጠቓሊሉ ዝሓዘ ስለዝኾነ። እዚ ንእሽተይ ስርዓተምህዳር ኣካል እቲ ዝተፈላለዩ ህይወታውያን (ማሕበረህት) ዝሓዘ ዓብዩ ስርዓተምህዳር ዱር ኮይኑ ምስኡ መስተጋብራዊ ርክብ ዝፈጥርን እዩ።



ስእሊ 6.1: ኦም ከም ኣብነት ስርዓተምህዳር



ሓደ ስርዓተምህዳር ዝውድኡሉን ካለኡ ስርዓተምህዳር ዝጅምረሉን ኣበይ እዩ?

ደረት ስርዓተምህዳር ብግልፃ ተፈልዮም ዝኸመጡ ኣይኮኑን። ክልተ ስርዓተምህዳራት ኣብ ዝራኸቡሉ ቦታ ኣብ መንጎኦም ከም መሰጋገሪ ኮይኑ ዘገልግል ዓብዩ ከባቢ ክህሉ ይክእል። እዚ መሰጋገሪ ቦታ ፊዚካውን ስነህይወታውን ባእታታት ክልቲኦም ስርዓተምህዳራት ክርከቡሉ ዝክእሉ ቦታ እዩ። ስርዓተምህዳራት ብመጠንን ብዝተመስረቱሎም ባእታታትን (ነገራት) ኣዚዮም ዝፈላለዩ እዮም። ኮይኑ ግና ሕድሕድ ስርዓተምህዳር ንጡፍ ክፋል ተፈጥሮ እዩ።

ትፈልጡዶ?

* ኩሎም ስርዓተምህዳራትን ኣብ ውሽጦም ዘሎ ርክብን ብሓፈሻ መንበረህት ይፈጥር። መንበረህት ብወገኑ ደማ ንኩሎም ህይወታውያን ክነብሩሎም ዝክእሉ ክፋላት ዓለም (ኩሎ ክፋል መሬትን ማይዊ ሻካላትን) ዘጠቓልል እዩ።

ንምግላፅን ምምዳብን ስርዓተምህዳር ዝጠቓመ ዝተፈላለዩ ሜላታት ኣለዉ። ይኹንምበር ብሓፈሻ ስርዓተምህዳራት ብመሰረት ኣብ ውሱን ጂኦግራፊያዊ ቦታ ዝርከቡ ብኣብዝሓ ዝረከቡ ተክልታት፣ እንስሳት፣ ቅርፀመሬትን ኩነታት ነባሪ ኣየርን ዝግለፁ እዮም።

ኣብ ፕላኔት መሬት ዝርከቡ ስርዓተምህዳራት ብሓፈሻ ኣብ ክልተ ይምቀሉ። ንሳቶም ውን

ማያዊ ስርዓተምህዳርን ምድራዊ ስርዓተምህዳርን እየም። ሕድሕድ ስርዓተምህዳር ናይ ዓርሱ ዝኾነ ነባሪ ኣየር፣ ሓመድ፣ ተኽልታት፣ እንስሳትን ደቀቕቲ ህይወታውያንን ዝሓዘ እዩ። ስርዓተምህዳር ዱር፣ ስርዓተምህዳር ምድረሳዕሪ፣ ስርዓተምህዳር ምድረበዳን ስርዓተምህዳር ጨውነት ዘይብሉ ማያዊ ኣካልን ቀንዲ ኣብነታት ስርዓተምህዳር እዮም። እዞም ስርዓተምህዳራት ዝህልዉዎም ዓይነታት ተኽልን እንስሳትን፣ ነባሪ ኣየር፣ ዝሕዝዎ መጠን ምግብን ማይን ኣብ ሰደቓ 6.1 ብሓፂሩ ተጠቓሊሎም ይርከቡ።



ስእሊ. 6.2: ዝተፈላለዩ ዓይነታት ቀንዲ ስርዓተምህዳራት ሀ. ቱንድራ፣ ሊ. ማያዊ፣ ሐ. ምድረበዳ፣ መ. ዱርን ሊ. ምድረሳዕርን

ቁልፌ ቃላት

- ☑ ምድራዊ ስርዓተ ምህዳራት፡ ኩሎም ኣብ ምድሪ ዝርከቡ ስርዓተምህዳራት ዝሓዘ ኩይኑ ንስርዓተምህዳር ዱር፣ ምድረሳዕርን ምድረበዳን ዘጠቓልል እዩ።
- ☑ ማያዊ ስርዓተምህዳራት፡ ኣብ ማያዊ ኣካላት ዝርከቡ ኩሎም ስርዓተምህዳራት ዝሓዘ ኩይኑ ስርዓተምህዳር ባሕርን (ጨውነት ዘለዎ ማይ) ስርዓተምህዳር ጨውነት ዘይብሉ ማይን (ሩባ፣ ቃሳይ ዕቋር ማይ፣ ወዘተ) ዘጠቓልል እዩ።
- ☑ ስርዓተምህዳር ዱር፡ ብኣብዝሓ ብዳር ወይ ጫካ ዝተሸፈነ ስርዓተምህዳር እዩ።
- ☑ ስርዓተምህዳር ምድረሳዕሪ ፡ ብኣብዝሓ ነዋሕቲ ሳዕርታትን ተበታቲኖም ወይ ተረሓሒቑም ዘበቑሉ ኣእምሮን ቕጥቂጥን ዝርከቡሉ ስርዓተምህዳር እዩ።
- ☑ ስርዓተምህዳር ምድረበዳ፡ ዋዲ ዘለዎ፣ ንእስተይ መጠን ዝናብ ዝረክብን ደረቕ ዝኾነን ስርዓተምህዳር እዩ።

ንጥፈት 6.2



ምዕናዕ ኣኳርየም ወይ ዕቋር ማይ

ዘድልዩ ነገራት፡-

- ☑ ኣኳርየም

ቅደም ሰዓብ ኣሰራርሓ፡-

4 በብጉጅለ ብምኽን ነቲ ኣኳርየም ብጥንቃቄ ተዓዘቡ (ስእሊ. 6.3) ወይከዓ ሓደ ዕቋር ማይ ኣብ ግምት ኣእትው። ብምቕፃል ነቶም መስተጋብራዊ ርክብ ዝፈጥሩ ህይወታውን ዘይህይወታውን ክፋላት ፍለይዎም። ነቶም ህይወታዊ ባእታታት ወይ ክፋላት ናብ ዝተፈላለዩ ጉጅለታት ህይወታውያን መድብዎም። ነቶም ኢህይወታዊ ባእታታት ወን ብተመሳሳሊ ኣገባብ ናብ ኬሚካውን ፊዚካውን ክፋላት መድብዎም።



ስእሊ. 6.3: አኳርየም

ሰደቻ 6.1: ሐድሐደ አብነታት ስርዓተምህዳርን ሐፂር መግለጻቸውን

ስርዓተምህዳር	ነገሪ አየር፣ ህላው ምግብን ማይን	ዝሕዝዎም ህይወታውያን
ዱር (ዝናባዊ ዱር ቅናት ምድሪ)	<ul style="list-style-type: none"> • ቀዋሚ መጠነረስኒ (20 - 34°ሴ)፣ ብጣዕሚ ብዙሕ ማይ ዝናብ (200-400 ሴሜ፣) ቀፃልነት ዘለዎ ወቕቲ ዕብየት ተክልታት። • ብምግብን ማይን ሃፍታም ዝኾነ፣ ዝተፈላለዩን በዝሒ ዘለዎምን ህይወታውያን ዝነብሩሉ። 	<p>እንስሳት፦</p> <ul style="list-style-type: none"> • ዝተፈላለዩ ነፍሳት (ፍልሐታት፣ ሕንዚዛት፣ ፃዕታት፣ ዕምብላሊዓትን ካልኦትን)፣ ሳሬታት፣ ጠበቓት፣ አትማን፣ አዕዋፍ፣ መጥበውቲ (ማንትላ፣ ኣብ ኦም ዝነብሩ እንስሳት፣ ዓጋዘን፣ ነብሪ፣ ዝብኢ፣ ወዘተ)። <p>ተክልታት፦</p> <ul style="list-style-type: none"> • ቆጥቋጣት፣ ዕግዕተኛታትን ደየብትን (ሐረጋት) ተክልታት፣ ገፋሕትን ረገፍትን አቐፅልቲ ዘለዎም አክዎም፣ ሽምብቆ፣ ወዘተ።
ምድረበዳ	<ul style="list-style-type: none"> • ልዑል መጠነረስኒ (7-38°ሴ)፣ ደረቕ፣ ውሑድ መጠን ዝናብ (<25ሴ.ሜ.) • ውሑድ መጠን ዝስተማይን ምግብን 	<p>እንስሳት፦</p> <ul style="list-style-type: none"> • አናፁ በረኻ (ኣብ ውሽጢ መሬት ብምስርሳር ዝነብሩ)፣ አትማን፣ ጠበቓ፣ አዕዋፍ፣ አግማልን ካልኦት ለይቲ ዝነጥፉ ኣብ ውሽጢ ጉድጓድ ዝነብሩ እንስሳትን። <p>ተክልታት፦</p> <ul style="list-style-type: none"> • ተክልታት በረኻ ንኣብነት ቆልቋል፣ በለስ፣ ዕጌረዳ በረኻ፣ አካቻ፣ ዓሻኹ ቆጥቋጣትን ልስሎስ ጉንዳ ዘለዎም ተክልታትን።

ስርዓተምህዳር	ነባሪ አየር፣ ህላው ምግብን ማይን	ዝሕዝዎም ህይወታውያን
ምድረላዕራ (ምድረላዕራ አፍሪካ)	<ul style="list-style-type: none"> ሞቃት መጠነረስኒ (16-34°ሴ)፣ ትሑትን እዋናውን መጠን ዝናብ (75-150 ሴ.ሜ)። አብ መንጎ ዱርን ምድረበዳን ዝርከብ። ከም ናይ ዱር ስርዓተምህዳር ካፒ እንተዘይኮነ እኹል ምግብን ዝስተ ማይን አሎ። 	<p>እንስሳት፦</p> <ul style="list-style-type: none"> አድጊ በረኻ፣ ዘራፍ፣ ዓጋዘን፣ አምበሳን ነብርን (ንበላዕቲ ተኸሊ ዝምገቡ)፣ ወዘተ። <p>ተኸልታት፦</p> <ul style="list-style-type: none"> ሳዕሪ፣ ገፋሕቲቲ ቆፅሊ ዘለዎም ተረሓሒቕም ዝሰቕሉ አእዋም።
ጨውነት ዘይብሉ ማይ (ቃላያት፣ ዕቋር ማይ፣ ሩባታት፣ ወዘተ)	<ul style="list-style-type: none"> ኩነታት ከባቢ አየር እቲ ማያዊ አካል ብዝርከበሉ ቦታን ዓይነትን ዝውሰን ይኸውን። ምግብን ማይን ብእኹል መጠን ይርከብ። 	<p>እንስሳት</p> <ul style="list-style-type: none"> ዓሳታት፣ ጭንቁራዕ፣ አዕዋፍ፣ ሓርገፅ፣ ነፍሳት፣ ሓሳኹ፣ ፕሮቶዞዎ፣ ወዘተ <p>ተኸልታት፦</p> <ul style="list-style-type: none"> ሳባን ካልኦት ማያዊ ተኸልታትን

መልመዲ 6.1

ዘዞም ዝስዕቡ ሕቶታት ትኸክል ዝኾነ መልሲ ዝሓዘ ፊደል ምረፁ።

1 ስርዓተምህዳር

ሀ ህይወታዊ ማሕበረሄታት ጥራሕ ዝርከቡሉ እዩ።

ለ ኩሎም ህይወታዊ ማሕበረሄትን ኢህይወታዊ ባእታታትን ጥራሕ ዝርከቡሉ እዩ።

ሐ ኢህይወታዊ ባእታታት (ክፋል) ጥራሕ ዝርከቡሉ እዩ።

መ ኩሎም ህይወታዊ ማሕበረሄትን ኢህይወታዊ ባእታታትን ብሓባር ዝርከቡሉን ርክብ (መስተጋብር) ዝፈጥሩሉን እዩ።

2 ኢህይወታዊ ክፋል (ባእታታት) ዝበሃሉ፦

ሀ አብ ሓደ ስርዓተምህዳር ዝነብሩ ህይወታውያን እዮም።

ለ ሓመድን ማይን ሓደ ስርዓተምህዳር እዮም።

ሐ አብ ሓደ ስርዓተምህዳር ንዝርከቡ ህይወታውያን ከቢበምዎም ዝርከቡ ህይወት ዘይብሎም ነገራት እዮም።

መ ነባሪ አየር ሓደ ስርዓተምህዳር እዩ።

3 አብ መንጎ ህይወታውን ኢህይወታውን ክፋላት ስርዓተምህዳር ዝህሉ ርክብ ብሓባር ብኸመይ ምግላፅ ይከኣል?

ሀ ህይወታዊ - ህይወታውን ኢህይወታዊ - ኢህይወታውን

ለ ህይወታዊ - ኢህይወታዊ

ሐ ኢህይወታዊ -ኢህይወታውን ህይወታዊ- ህይወታውን

መ ህይወታዊ - ኢህይወታዊ፣ ህይወታዊ - ህይወታውን ኢህይወታዊ- ኢህይወታውን

- 4 ንበላዕቲ ተኸለ. ዝምገቡ እንስሳት ዝነበሩሉን ፣ ገፋሕቲ ቆፅሊ ዘለዎም ተረሓሒቕኻም ዝሰቕሉ ኣእዋም ዝርከቡዎን ስርዓተምህዳር _____ ይበሃል።
- ሀ ምድረሳዕሪ ሐ ምድረበዳ
ለ ዱር መ ጨውነት ዘይብሉ ማይ
- 5 ካብዞም ዝስዕቡ ሓደ ብዛዕባ ህይወታዊ ማሕበረህት ሓደ ስርዓተምህዳር ትኸክል ዝኾነ ሓሳብ እዩ።
- ሀ ንተኸልታትን እንስሳትን ጥራሕ ዝጥምት እዩ።
ለ ንተኸልታት፣ እንስሳትን ኢህይወታዊ ባኢታታት (ክፋላት) እቲ ከቡብን ዝጥምት እዩ።
ሐ ንተኸልታት፣ እንስሳትን ብዓይኒ ዘይረአዩ ደቀቕቲ ህይወታውያንን ዝጥምት እዩ።
መ ንእንስሳት ጥራሕ ዝጥምት እዩ።

6.2 ስነህይወታዊ ሕብረታት



ደረጃታት ብቕዓት ንኡስ ምዕራፍ

ተምሃሮ ነዚ ንኡስ ምዕራፍ ምስተምሃርኩም፦

- ◆ ሓድሓደ ዓይነታት ስነህይወታዊ ሕብረታት ትዝርዝሩ።
- ◆ ነቶም ዝተዘርዘሩ ዓይነታት ስነህይወታዊ ሕብረት ትገልፁ።
- ◆ ንሕድሕድ ዓይነት ስነህይወታዊ ሕብረት ኣብነት ትህቡ።



ስነህይወታዊ ሕብረታት እንታይ እዮም?

ኩሎም ህይወታውያን ንክነበሩ ብቐጥታ ይኹን ብተዘዋዋሪ ዝተተሓሓዙን ዝተኣሳሰሩን እዮም። ገሊኦም ርክባት ጠቐምቲ እንትኾኑ ገሊኦም ድማ ጎዳኢቲ እዮም። ኣብ ሓድሓደ ርክባት ሓደ ህይወታዊ ነቲ ካልእ ምግብን መንበርን ወይድማ ካብ ክልቲኡ ሓዲኡ ይቕርቡሉ። ክልተ ወይ ካብ ክልተ ብላዕሊ ህይወታውያን ስጡም ብዝኾነ ርክብ ብሓባር ዝነበሩሉ ኩነታት ዝገልፅ ሓፈሻዊ ስነህይወታዊ ቃል ልፍንተህት ይበሃል። እዚ ቃል ወይ ኣምር ኣብ መንጎ ተኸልታት፣ እንስሳትን ብዓይኒ ዘይረአዩ ደቀቕቲ ህይወታውያንን ብተፈጥሮ ዝህሉ ብጣዕሚ ሰፊሕ ዝኾነ ርክብ ዝገልፅ እዩ።

ትፈልጡዶ ?

* ሕማም ሳምባ መንቀርሳ፣ ዓሶ ፣ ጌቶ ኣይቪ/ኤደስን ፅግዕተኛታት መዓናጡን ቀንድን ኣብ ቅድሚት ዘስርዑን ሕማማት ኢትዮጵያ እዮም።

ልፍንተህታዊ ርክብ ሓድሓደ ግዜ ንኩሎም ዘርእታት ዝጠቅም፣ ሓድሓደ ግዜ ድማ እቲ ሓደ ህይወታዊ ብምህላዉ ነቲ ካልእ ጥራሕ ዝጠቅም፣ ኣብ ካልኦት ኩነታት ድማ ክልቲኦም ዘይጥቀሙሉ ክኸውን ይኸእል እዩ። ፅግዕተኛነት፣ ዓመፅ (ቀቲልካ ምብላዕ)፣ ረብሓዊ ልፍንተህት፣ ኢበለፃዊ ልፍንተህት መግለፅታት ሓድሓደ ስነህይወታዊ ሕብረታት እዮም።

ሀ. ፅግዕተኛነት



ፅግዕተኛነት እንታይ እዩ?

ኣብ መንጎ ዘርኦም ዝተፈለየ ክልተ ህይወታውያን ዝህሉ ልፍንተኔታዊ ርክብ ኮይኑ እቲ ሓደ ህይወታዊ (ፅግዕተኛ) ዝርበሐሉን እቲ ካሊኡ (መጋየሻ) ድማ ዝጉድኡሉን ርክብ እዩ። ብዙሓት ዝተፈለለዩ ዓይነታት ሓሳኹ፣ ፕሮቶዞዎ፣ ባክተርያን ቫይረስን ቀንዲ ፅግዕተኛታት እንስሳት እዮም።

ቁልፌ ቃላት

- ☑ **ደጋዊ ፅግዕተኛ**- ኣብ ደጋዊ ክፍለ ኣካል መጋየሽኦ ዝነብር ፅግዕተኛ።
- ☑ **ውሽጣዊ ፅግዕተኛ**- ኣብ ውሽጣዊ ክፍለ ኣካል መጋየሽኦ ዝነብር ፅግዕተኛ።

ክልተ ዓይነታት ፅግዕተኛ ኣለዉ። ንሳቶም ድማ ደጋውን ውሽጣውን ፅግዕተኛታት እዮም። ኣብ ደጋዊ ክፋል (ብላዕሊ) እቲ መጋየሻ ዝነብር ፅግዕተኛ ግዳማዊ ፅግዕተኛ ተባሂሉ ይፅዕዕ። ኣብነት ቁንጨ፣ ትኳን፣ ቁርዲድ፣ ወዘተ (ስእሊ 6.7 ርአዩ)። ኣብ ውሽጢ ሰውነት ወይ ኣካል እቲ መጋየሻ ዝነብር ፅግዕተኛ ድማ ውሽጣዊ ፅግዕተኛ ይበሃል። ኣብነት ጎንደራ፣ ሓሰኻ፣ ሓቢ፣ ኣሜባ (ፕሮቶዞዎ)፣ ወዘተ (ስእሊ 6.4 ን 6.5ን ርአዩ)። ኣብዚ ዓይነት ርክብ ግዳይ ዝኸውን ዘሎ እቲ መጋየሻ እዩ። ምክንያቱ ነቲ ፅግዕተኛ ምግብን መፅለልን ስለዝቕርበሉ።



መጀመርታ ውሽጣዊ ፅግዕተኛታት ሓሰኻ ዓንቀርባይ ብእግሪ ኣቢሎም ናብ ሰውነት ይኣትዉ። ናብ ውሽጢ ሰውነት ምስኣተዉ ብዑደት ደም ኣቢሎም ናብ መዓንጣ ይኣትዉ። በዚ ኣገባብ ድማ ምግብን መፅለልን ይረኽቡ።

ስእሊ 6.4: ሓሰኻ ዓንቀርባይ፣ ውሽጣዊ ፅግዕተኛ (ኣብ ግድግዳ መዓንጣ)



ስእሊ 6.5: ሓሰኻ ሓቢ (ውሽጣዊ ፅግዕተኛ)

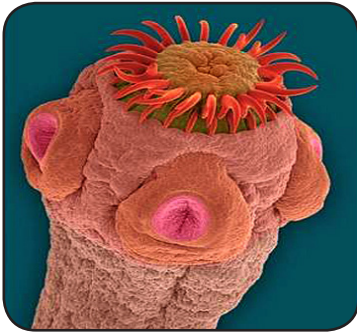

ስእሊ 6.6: ጎሊሁ ዝረኦ ርኒሲ ሓቢ

ርኒሲ ሓቢ ኣብ ናይ መጋየሽኡ ውሽጣዊ ኣካል ስርኣተ ምሕቓቕ (መዓንጣ) ዝጣበቐሉን ዝሓቐቐ ምግቢ ዝመጠሉን ዕሾኽ ወይ ዓንቀርባ ዝመስሉ ኣካላት ኣብ ርኒሲ ይርከቡ።



ስእሊ 6.7: ቁርዲድ (ደጋዊ ፅግዕተኛ)

ርክብ ፅግዕተኛነት ምስ ኣዕዋፍ፣ ተስሓብትን ሰጎምትን፣ ከፍቲ፣ ወዘተ ከምኡ'ውን ሓድሓደ ግዜ ምስ ሰብ ዝህልዎም እዮም። ቁራዲድ ኣብ ናይ መጋየሽኡም ቆርበት ተጣቢቑም ደም ብምምጣጥ ይምገቡ። በዚ መልክዕ ድማ ምግብን መፅለልን (መንበሪ) ኣጣሚሩ ይረክቡ።

ንጥፈት 6.3



ፅግዕተኛ ከም ሓደ ዓይነት ሕብረት

በብጉጅለ ብምዃን ተመያዮጡ።

1. ፅግዕተኛታት ናብ ሰውነት ወድሰብ ብኸመይ ይኣትዉ?
2. እቶም ፅግዕተኛታት ካብ መጋየሽቶም እንታይ ዓይነት ረብሓታት ይረኽቡ?
3. ንፅግዕተኛታት ብኸመይ ክትቆፃፀርዎም ትኽእሉ?
4. ሓደ ሰብ ብፅግዕተኛታት እንትጥቃዕ ክውሰዱ ዝግበኦም ስጉምትታት እንታይ እዮም? ኣብ መወዳእታ ፀብፃብኩም ንክፍሊ ኣቕርቡ።

ለ. ዓመፅ (ቀቲልካ ምብላዕ)፦



ዓመፅ (ቀቲልካም ምብላዕ) እንታይ እዩ?

ዓመፅ ወይ ቀቲልካ ምብላዕ ኣብ መንጎ ክልተ እንስሳት ዝህሉ ርክብ ኮይኑ እቲ ሓደ ቀታሊ (ዓማዒ) እንትኸውን እቲ ካሊኦ ድማ ተቐታሊ (ተዓማዒ ወይ ተበላዒ) ዝኾነሉ እዩ። ሓድሓደ ቀቲሎም ዝበልዑ እንስሳት ዓበይትን ጥንኩራትን እንትኾኑ ገሊኦም ድማ ኣናእሽተይ ክኾኑ ይኽእሉ እዮም። ሓድሓደ

ቁልፌ ቃላት

- ዓመፅ (ቀቲልካ ምብላዕ)፦ ኣብ መንጎ ዘርቕም ዘተፈሰዩ ክልተ ህይወታዊ ዘህሉ ልፍንተኒታዊ ርክብ ከይኑ ሓዲኹ ነቲ ሓደ ሓደ ብምቕታል ዝምገበሉን እቲ ሓደ ድማ ተበላዒ ዝኾነሉን ኮነታት እዩ።
- ዓማዒ (ቀቲሎ በላዒ)፦ ብተፈጥሮ ምግቢ ንምርካብ ክብል ዘጥቀዕን ዝቐትልን እንስሳ እዩ።
- ተዓማዒ (ተበላዒ)፦ ንምግቢ ክበሃል ብኻሊኦ እንስሳ ዘህይዥን ዝቐተልን እንስሳ እዩ።

ዓመፅቲ ስጋ ጥራሕ ዝምገቡን ካሊእ ዘይትንክፉን እዮም። ኣብነት ኣምበሳ፣ ነብሪ፣ ወዘተ። ገሊኦም ድማ ስጋን ካብ ተኸልታት ዝርከብ ምግብን ዝምገቡ ወይከዓ በላዕቲ ኩሉ እዮም። ኣብነት ዝተፈላለዩ ኣዕዋፍ፣ ድብ፣ ወዘተ።

መፍለይታት ዓመፅቲ (ቀተልቲ)



ስእሊ. 6.8: ጉጅለ ኣናብስ ንብዕራይ በረኻ (ጎሽ) እንተጥቅዑ።

ዓመፅቲ (ቀተሎም በላዕቲ) ቀተሎም ዝበልዕዎ እንስሳ ንምርካብ ዘኸኸልዎም ዝማዕበሉ ኣካላት ስምዒትን ነቲ ዝብላዕ እንስሳ ንምጥቃዕን ንምሓዘን ዘኸኸሎም ፍሉይ ክእለትን ኣለዎም። ንኣብነት ሃዲኖምን ቀተሎምን ዝምገቡ ኣዕዋፍ ዝማዕበለ ናይ ምርኣይን ምስማዕን ክእለት ኣለዎም። ኣብነት ጉን። ካልኣት ቀተሎም በላዕቲ ንኣብነት ብዙሓት ዘርእታት መጥበውቲ ዝበልዕዎ እንስሳ ኣበይ ከምዘሎ ንምፍላይ ዘኸኸሎም ምዕቡል ክእለት ስምዒት ጨና ኣለዎም። መብዛሕትኦም ዓመፅትን ቀተሎም በላዕትን ብዝለዓለ ፍጥነት ክጎዩ ዝኸኸሉ ብምዃናም ነቲ ዝበልዕዎ እንስሳ ብቐሊሉ ተኸታቲሎም ንምሓዘ ይኸኸሉ (ስእሊ. 6.8 ርኣዩ)።

ንጥፈት 6.4



ርክብ ዓማዕን (ቀተሎ በላዒ) ተበላዕን ምፍላይ

በብጉጅለ ብምዃን ኣብዘም ዝስዕቡ ተመያዮ።

- 1 ኣብነታት ርክብ ዓማዕን (በላዒ) ተበላዕን ሃቡ።
- 2 መፍለይታት ርክብ ዓማዕን (በላዒ) ተበላዕን እንታይ እዮም?
- 3 በዝሒ ወይ መጠን ማሕበረ-ልቀሄት ኣብ ርክብ ዓማዕን (በላዒ) ተበላዕን ፅልዋ ኣለዎዶ?
- 4 ኣብ መንጎ ዓማዕን (በላዒ) ተበላዕን እንታይ ዓይነት ተፈጥሮአዊ ተውህቦታት ተስተውዕሉ ወይ ትዕዘቡ? ኣብ መወጻኢታ ውፅኢት ምይይጥኩም ዝምልከት ፀብባብ ንክፍልኹም ኣቕርቡ።

ሐ. ረብሓዊ ልፍንተሄት



ረብሓዊ ልፍንተሄት እንታይ እዩ?

ረብሓዊ ልፍንተሄት ዓይነት ልፍንተሄት ኮይኑ ክልቲኦም ህይወታውያን ብሓባር ዝርብሑሉ ርክብ እዩ። እዚ ማለት እቲ ሓደ ካብቲ ካልእ ይርባሕ ንሱ ድማ ብወገኑ እቲ ካልእ ክርባሕ ይገብር ማለት እዩ። ቀጺሉ ዘሎ ሰደቓ ኣብ መንጎ ዝተፈላለዩ ህይወታውያን ዝህሉ ረብሓዊ ልፍንተሄት ብኣብነታት ኣደጊፉ ዘርኢ እዩ።

ሰደቻ 6.2: ሓድሓደ ኣብነታት ረብሓዊ ልፍንተሄት

ዓይነታት ረብሓዊ ልፍንተሄት	ኣብነታት
ርክብ እንስሳ - እንስሳ	 <p>ሓርገፅን ዒፍን ዘርኢ ስእሊ። ዒፍ ፕሎቨር ግብፅን ሓርገፅን ልፍንተሄታዊ ርክብ ኣለዎም።</p>
ርክብ እንስሳ-ተኽሊ	 <p>ኣብ መንጎ ነፍሳት (ንህብን) ዕምበባታትን ዘሎ ረብሓዊ ልፍንተሄት</p>
ርክብ ፋንጋይን ሳባን	 <p>ኣብ ምዕባይ ዝርከቡ ላይክናት (ርክብ ኣብ መንጎ ሳባን ፋንጋይን ኣብ ጉንዲ ዓብዩ ኦም)</p>
ርክብ ብዓይኒ ዘይረከዩ ደቀኞቲ ህይወታውያን ምስ እንስሳት ወይ ምስ ተኽልታት	<p>ኣብነት፦ ፍልሖን ኣብ ውሽጢ ስርዓተ ምሕቓኞም ዝነበሩ ፕሮቶዞታትን። ኣብሱር ከም ቀይሕ ዓተር (ሸምብራ) ዝበሉ ተኽልታት ዝነበሩን ንተኽልታት ጠቓሚ ዝኾነ ናይትሮጅን ዝእክቡን ባክተርያታት።</p>

መ. ኢበለጻዊ ልፍንተሄት



ኢበለጻዊ ልፍንተሄት እንታይ እዩ?

ኢበለጻዊ ልፍንተሄት ኣብ መንጎ ዝተፈላለዩ ዘርእታት ዝረከ ናይነት ልፍንተሄታዊ ርክብ ኮይኑ ሓደ ህይወታዊ ዝጥቀመሉ እቲ ካልእ ግና ዘይጥቀመሉ ወይ ከዓ ዘይጉድኡሉ ርክብ እዩ። ቀጊሉ ዘሎ ስእሊ ኢበለጻዊ ልፍንተሄት ከመይ ከምዝሰርሕ ዘርኢ እዩ።



ስእሊ. 6.9: ኣዕዋፍ በላዕቲ ሳዕሪ እንስሳት እንትኽተላ

ቁልፌ ቃላት

- ☑ **ልፍንተሄት፦** ኣብ መንጎ ውጭ ህይወታውያን ክልተ ወይ ካብኹ ንሳዕሲ ዝኾኑ ዘተፈላለዩ ዘርእታት ዘህሉ ስጡም ዝኾነ ስነምህዳራዊ ርክብ እዩ።
- ☑ **ፅግዕተኝነት፦** ኣብ መንጎ ክልተ ህይወታውያን ዘህሉ ርክብ ኮይኑ እቲ ሓደ ዘርኢ ወይከዓ እቲ ፅግዕተኛ ዝርበሐሉን እቲ ካልኣይ ወይ መጋዩሽ ዝጉድኡን እዩ።
- ☑ **ረብሓዊ ልፍንተሄት፦** ኣብ መንጎ ህይወታውያን ዘተፈላለዩ ዘርእታት ዘህሉ ልፍንተሄታዊ ርክብ ኮይኑ ክልቲኦም ህይወታውያን ዝርብሑሉ እዩ።
- ☑ **ኢበለጻዊ ልፍንተሄት፦** ሓደ ዘርኢ ህይወታዊ ምስ ካሊኹ ዘርኢ ህይወታዊ ተጣቢቁ እናተረብሐ ዝነበረሉ ርክብ ኮይኑ ኣብ ልዕልቲ ካሊኹ ህይወታዊ ዘብሐሉ ጉድኣት ግና የለን።

ዓባይቲ ወይ ዝዘፍቲ በላዕቲ ተኸለ ሳዕሪ ኣብ ዝርከበሉ ቦታ እናተንቀሳቐሱ እንትምገቡ ኣብቲ ሳዕሪ ዝነበሩ ነፍሳት ይርበሹም ምንቅስቃስ ይጅምሩ። ነፍሳት ዝበልዑ ከም ኤግሬት ዝበሉ ኣዕዋፍ ድማ እናሰዓቡ ነቶም ዝንቀሳቐሱ ነፍሳት ይምገቡ። እቶም ዓባይቲ ገሃዕቲ እንስሳት ንኣብነት ከፍቲ እተን ኣዕዋፍ ብምህላወን ምንም ዝረኽብዎ ረብሓ የለን። ዝጉድእዎ ነገር'ውን የለን። እተን ኣዕዋፍ ግና ምግብን ብቐሊሉ ስለዝረኽባ ተረባሕቲ እየን።



ሪሞራ ዝበሃል ዓይነት ዓሳ ኣብ ታሕተዋይ ክፋል ሰውነት ሻርክ ተጣቢቑ ምስቲ ሻርክ ይጓዓዝ። በዚ ድማ ብኻልኦት ፀላእቲ ከይብላዕ ዑቕባ ይረክብ።

ስእሊ. 6.10: ኢበለጻዊ ልፍንተኔት ኣብ መንጎ ሻርክን ሪሞራ ዓሳን

ካብዚኣም ብተወሳኺ ካልኦት ንጥረምግቢ ንምርካብ ዝጠቐሙ ሜላታት መነጻጸር ኣለዉ። ንኣብነት መበስበስቲ። መበስበስቲ ብኣብዝሓ ከም ፋንጋይን ባክተርያን ዝበሉ ደቐቕቲ ብዓይኒ ዘይረኣዩ ህይወታውያን ኮይኖም ኣብ ዝሞተ ካርቦናዊ ኣካል ዝነበሩ እዮም። ናብቲ ዝሞተ እንስሳ ወይ ተኸለ ዝተፈላለዩ ኤንጂይማት ብምፍልፋል ክሓቕቑ ምስገባሩ ነቲ ውዕኢት ምሕቓቕ ብምምጣጥ ይምገቡ።

ገምብ በላዕ:- እዚኣም ዓመፅቲ (ቀተልቲ) ቀቲሎም ምስ በልዑ ኣብቲ ቦታ ዝተርፍ ተረፍ መረፍ ዝምገቡ እንስሳት እዮም። ኣብነት ኣሞራ፣ ወዘተ።



ንጥፈት 6.5

ምይይጥ ኣብ ስነህይወታዊ ሕብረታት

- በብጉጅለ ብምዃን ነቶም ኣብ ሳዕሊ ዝተዘርዘሩ ስነህይወታዊ ሕብረታት ኣብ ከባቢኹም ምስዝተዓዘብክምዎም እናዛመድኩም ብምምይይጥ ነዞም ዝስዕቡ ሕቶታት መልሱ።
 - 1 ኣብ ከባቢኹም ዝተዓዘብክምዎም ዓይነታት ስነህይወታዊ ሕብረት ግለፁ።
 - 2 እቶም ስነህይወታዊ ሕብረታት ኣብ መንጎ መንን መንን ከምዝከየዱ (ከምዝኾኑ) ፍለዩ።
 - ኣብ መንጎ እንስሳት ዝረኣዩ ድዮም?
 - ኣብ መንጎ ተኸልታት ዝረኣዩ ድዮም?
 - ኣብ መንጎ ተኸልታትን እንስሳትን ዝረኣዩ ድዮም?
- ኣብ መወዳእታ ፀብይብኩም ንክፍሊ ኣቕርቡ።

መልመዳ 6.2

ነዘም ዝስዕቡ ሕቶታት ትኽክል ዝኾነ መልሲ ዝሓዘ ፊደል ምረፁ።

1 ክልተ ወይ ካብ ክልተ ብላዕሊ ዝኾኑ ዝተፈላለዩ ዘርኢ ዘለዎም ህይወታውያን ስጦም ብዝኾነ ሕብረት ብሓባር ዝነብሩሉ ርክብ ዝገልፅ ስነህይወታዊ ቃል ----- ይበሃል።

- ሀ ፅግዕተኛነት
- ለ ኢበለጻዊ ልፍንተኔት
- ሐ ልፍንተኔት
- መ ዓመፅ (ቀቲልካ ምብላፅ)

2 ፅግዕተኛነት እንታይ ዓይነት ሕብረት እዩ?

- ሀ ሓደ ዝጥቀሙሉ እቲ ካልእ ግና ዝጉድኡሉ
- ለ ኩሎም ዝጥቀሙሉ
- ሐ ዝጥቀምን ዝጉዳእን ዘይብሉ
- መ መልሲ የለን

3 ኣብ ኣካል ዝሞተ ህይወታዊ ዝነብሩን ዝምገቡን እንታይ ይበሃሉ?

- ሀ ዓመፅቲ
- ለ ፅግዕተኛ
- ሐ መጋየሻ
- መ መበስበስቲ

4 ካብዘም ዝስዕቡ ሓደ ኣብነት ኣብ መንጎ ሳባን ፋንጋይን ዝህሉ ረብሓዊ ልፍንተኔት እዩ።

- ሀ ላይከናት
- ለ ነፍሳትን ንህብን
- ሐ ኩሎም ዝጥቀሙሉ ሕብረት
- መ መልሲ የለን

5 ኣብ ኢበለጻዊ ልፍንተኔት፦

- ሀ ሓደ እንትጥቀም እቲ ኻልእ ይጉዳእ።
- ለ ሓደ እንትጥቀም እቲ ኻልእ ኣይጥቀምን ወይ ኣይጉዳእን።
- ሐ ኩሎም ይርብሑ።
- መ መልሲ የለን።

6.3 ፊዚካዊ ክፋላት ስርዓተምህዳር



ደረጃታት ብቕዓት ንኡስ ምዕራፍ

ተምሃሮ ነዚ ንኡስ ምዕራፍ ምስተምሃርኩም፦

- ◆ ሓመድ ሓደ ፊዚካዊ ክፋል ስርዓተምህዳር ምጥኑ ትገልፁ።
- ◆ ሓመድ ብኸመይ ከምዝስራሕ (ከምዝፍጠር) ትገልፁ።
- ◆ ዝተፈላለዩ ዓይነታት ሓመድ ትገልፁ።
- ◆ መንቀሊ ምጉሕንጎሕ ሓመድ ትገልፁ።

- ◆ መከላኸሊ ሜላታት ምጉሕንሕሕ ሓመድ ተብራህርሁ።
- ◆ ቀለልቲ ፈተነታት ብምስራሕ ዝተፈላለዩ መፍለይታት ሓመድ ተፅንዑ።
- ◆ ማይ ሓደ ፊዚካዊ ክፋል ስርዓተምህዳር ምዃኑ ትገልፁ።
- ◆ ጥቕምታት ማይ ትዝርዝሩ።
- ◆ ዑደት ማይ ብስእሊ ኣደጊፍኩም ትገልፁ።
- ◆ ሜላታት ዕቀባ ማይ ተብራህርሁ።

ሀ. ሓመድ



ሓመድ እንታይ እዩ?

ሓመድ ብጣዕሚ ጠቓሚ ዝኾነ ኢህይወታዊ (ፊዚካዊ) ክፋል ወይ ባእታ ስርዓተምህዳር እዩ። ሓመድ ንቀፃልነት ህይወት መሰረታዊ ዝኾነ ነገር ኮይኑ ብምክንያት ምጉሕንሕን ምስብባርን ከውሒ ዝፍጠሩ ደቐቕቲ ፓርቲክላት እምኒ ዝሓዘ እዩ። ሓመድ ኣብ ልዕሊ ነዊሕ ግዜ ዝተኣከቡ ካርቦናዊ ነገራት፣ ኣየር፣ ማይን መኣድናት ጨውን ዝሓዘ እዩ። እዚኦም ኩሎም ብሓባር ንተክልታትን ኣናእሽተይ እንስሳትን መንበሪ ብምዃን የገልግሉ።



ሓመድ ከመይ ይፍጠር?

ሓመድ ንክፍጠር ብጣዕሚ ነዊሕ እዋን የድሊ። ትክክለኛ ቅርፂ ሓመድ ንክሕዝ ብዙሕ ዓማውቲ የድልዮ። ሓመድ ኣብ ምስብባር ከውሕን መኣድናትን ይስራሕ። ኣብ ላዕሊ ዝርከብ ከውሕን ኣእማንን ቀስ ብቐስ እናተሓፀበን እናተሰባበረን ናብ ኣናእሽተይ ስብርባር ፓርቲክላት ይቕየር። ብምቕፃል ድማ ካርቦናዊ ምስዝኾኑ ነገራትን ሞስን ይተሓዋወስ። ድሕሪ ነዊሕ እዋን ድማ ረቂቕ ቀፀላ ሓመድ ይፍጠር።

ቁልፊ ቃልት

☑ ሓመድ፡- ኣብ ላዕሊ ገፀምድሪ ዝርከብ ብምክንያት ምሕፃብ፣ ምስብባርን ኣብ መበገሊ ማተርያል ወይ ከውሒ ዘካየድ ስነህይወታዊ ንጥፈትን ዝፍጠር ፀፃር ነገር እዩ።



ኣብ ምፍጣር ሓመድ ኣስተዋፅኦ ዝገብሩ ነገራት እንታይ እዮም?

ሓመድ ብምክንያት ርክብ እዞም ዝስዕቡ ሓሙሽተ ነገራት ይፍጠር። ንሳቶምውን መበገሊ ማተርያል (ከውሒ)፣ ነባሪ ኣየር፣ ህይወታውያን፣ ቅርፂ (ኣቀማምጣ) መሬትን ግዜን እዮም።

- 1 መበገሊ ማተርያል፡- እዚ እቲ ሓመድ ንክፍጠር መሰረትን መልዕልን ዝኾንን ሓመድ ዝፍጠረሉን ነገር ኮይኑ ኣብ ቦታ ናብ ቦታ ዝፈላለ እዩ። ኣብዚ ብተወሳኺ ዓይነት እቲ ዝፍጠር ሓመድ ንኣብነት ልሑምነቱ፣ ማይ ናይ ምስራፅ ክእለቱ፣ ትሕዝቶ መኣድናትን ሕብርን ዝውስን እዩ።

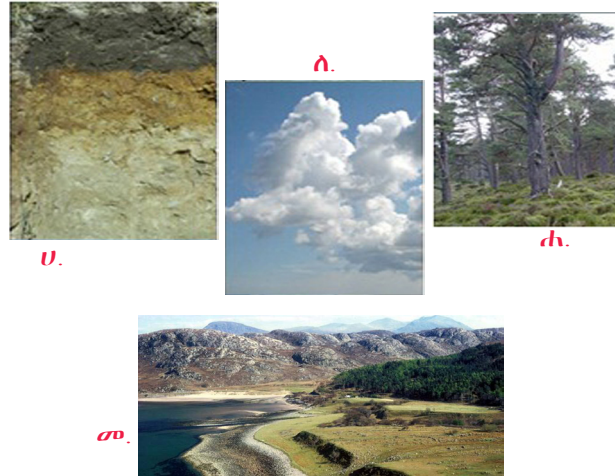

ስእሲ. 6.11: ሓመድ ንክፍጠር ዝፀልዉ ነገራት። U. መበገሲ ማተርያል፣ A. ነባሪ ኣየር፣ D. ህይወታዊ ባእታታት መ. ኣቀማምጣ (ቅርፂ) መሬት።

- 2 **ነባሪ ኣየር፦** ነባሪ ኣየር ከም መጠነረስኒ፤ ኩነታት ራሕስን ንውሓት ወቕቲ ክራማትን ዝበሉ ጠቐምቲ ዝኾኑ ከባብያዊ ኩነታት ዝውስን እዩ። እዚኦም ብወገኖም ድማ ኣብ ሓመድ ንዝካየዱ ዝተፈላለዩ ክይድታት ይፀልዉ።
- 3 **ህይወታዊ ባእታታት (ህይወት ዘለዎም ነገራት)፦** ኣብ ደቀቕቲ (ማይክሮስኮፓዊ) ባክተርያ ጀሚሩ ክሳብ ዓበይቲ ህይወታዊያን ዘለዉ ዝተፈላለዩ ፍጡራት ኣብ ምፍጣር ሓመድ ኣስተዋፅኦ ይገብሩ እዮም። ከም ባክተርያን ፋንጋይን ዝበሉ ደቀቕቲ ህይወታዊያን ኣብ ምብስባስ ዝወዳደቑ ክፋላት ተኽሊ ይሕግዙ እዮም። እዚ ዝወዳደቑ ማተርያል ብምኽንያት ከም ሓሳኹን ሕንዚዝን ዝበሉ ደቀቕቲ ህይወታዊያን (ኣብ ሓመድ ዝነብሩ እንስሳት) ምስ ሓመድ ይተሓዋወስ። ብስባስ ክፍለኣካላት ዝሞተ ተኽሊ ኣብ ትሕዝቶን ልሑምነትን ሓመድ ናይ ባዕሉ ኣስተዋፅኦ ይህልዎ።
- 4 **ግዘ፦** ንመጀመርታ እዋን ዝተፈጠረ ሓድሽ ሓመድ መሰረታዊ መለለይታት እቲ መበገሲ ሓመድ ይሕዝ። ድሕሪ ግዘ ግና ብምኽንያት ናብቲ ሓመድ ዝሕወሱ ካርቦናዊ ነገራትን ንጥፊታት ደቀቕቲ ህይወታዊያንን ዝፍጠሩ ሓደሽቲ ባህርያት የማዕብል።
- 5 **ቅርፀመሬት (ኣቀማምጣ መሬት)፦** እዚ'ውን ኣፈጣጥራ ሓመድ ብዝተፈላለዩ ኣገባባት ዝፀሉ ዝተሓላለኹ ስርዓት እዩ። ንኣብነት ኣብ ርጉዲ ቀፀላ ሓመድ፣ ኣብ ነባሪ ኣየርን ዝመሳሰሉን ፅልዋ ዘሕድር እዩ።

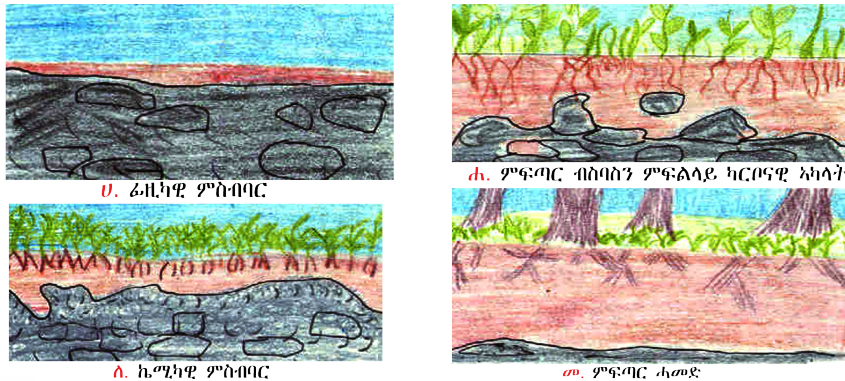

ስእሲ. 6.12: ብርክታት ኣፈጣጥራ ሓመድ

ንጥፈት 6.6



አፈጣጥራ ሐመድ

ቅደምሰዓብ አሰራርሐ፡-

- ☑ በብጉጅለ ብምኒን ኣብ ከባቢኹም ዝርከቡ ዝተፈላለዩ ቦታታት ተዘዋዋርኩም ተዓዘቡ። ብምቕጻል ዝተዓዘብክምዎ ሐመድ ብኸመይ ከምዝተፈጠረ ተመያየጡ።
- ☑ ኣብቲ አፈጣጥራ ሐመድ ዝተሳተፉ ወይ ዕልዋ ዘሕደሩ ነገራት እንታይ እዮም?
- ☑ ኩሎም ዓይነታት ሐመድ ንስራሕ ሕርሻ ክንጥቀመሎምዶ ንክእል?
- ☑ ኣብ ከባቢኹም ንዝተፈላለዩ ስራሕቲ ዝውዕሉ ዓይነታት ሐመድ መድብዎም (ፍለዩ)። ኣብ መወዳእታ ውፅኢት ምይይጥኩም ናብ ክፍሊ ኣቕርቡ።



ኣብ አፈጣጥራ ሐመድ ዘለዉ ከይድታት እንታይ እዮም?

ሐመድ ዝፍጠረሉ ከይዲ ኣዝዩ ዝተሓላለኸ እዩ። ብሃንደበት ዝፍፀም ምትእኽኻብ ወይ ምትሕውዋስ ፓርቲክላት ኣይኮነን። እዚ ዝተሓላለኸ ስርዓት ከም ምስብባር፣ ምብስባስ፣ ምድቃቕ ወይ ምፍልላይ ካርቦናዊ ነገራት፣ ምሕፃብን ካብ ቦታ ናብ ቦታ ምንቅስቃስን ዝበሉ ዝተፈላለዩ ከይድታት ዝፍፀሙሉ እዩ።

1 ምስብባር፡- እዚ ኣእማንን መኣድናትን ብዝተፈላለዩ ምክንያታት ንኣብነት ኣየር፣ ማይ፣ ፀሓይ፣ ኣስሓይታ ናብ ዝደቐቐ ብርክታት ዝሰባበሩሉን ዝፈላለዩሉን ከይዲ እዩ። ክልተ ዓይነታት ከይዲ ምስብባር ኣለዉ። ንሳቶምውን፡-

ሀ. ፊዚካዊ ምስብባር፡ እዚ ከውሒ (ኣእማን) ብቐጻልነት ካብቲ ዝገበየ ናብቲ ዝደቐቐ ብርክ ዝሰባበሩሉ ከይዲ እዩ።

ለ. ኬሚካዊ ምስብባር፡ እዚ ድማ ኣብ ከውሒ ዝርከቡ መኣድናት ብኬሚካዊ ኣገባብ ዝቀያየሩሉ ኩነታት እዩ።

2 ምፍጣር ብስባስን ምፍልላይ ካርቦናዊ ኣካላትን፡- እዚ ካርቦናዊ ነገራት ንኣብነት ካብ ተክልታት ዝርከቡ ነገራት ዝብስብሱሉን ናብ ዝደቐቐ ካርቦናዊ ትሕዝቶ ዝቕየሩሉን ከይዲ እዩ። እዚ ከይዲ ካብ ሓሳኹ፣ ካብ ፍልሖን ካልኣት ኣብ ሐመድ ዝነበሩ ነፍሳትን ዝፍልፍሉ ኤንጂይማትን ኬሚካላትን ዝሕገዝ እዩ። ምፍጣር ብስባስ'ውን ተረፍ መረፍ ተክልታት ዝሰባበሩሉን ዝተፈላለዩ ዓይነታት ብስባስ ዝፍጠርሉን ከይዲ እዩ(ስእሊ 6.12 ርአዩ)።



ስእሊ 6.13: ዓገራምድራ ኣብ ክይዲ ምስብባር ወይ ምፍልላይ ካርቦናዊ ኣካላት ዓብይ ተራ ኣለዎም



ቀፀላ ሓመድ እንታይ እዩ?

ዓበይቲ ስራሕቲ ህንፃ እንትስርሑ ብዑምቀት ኣብ ዝተኹዓተ መሬት ኣብ **ስእሊ 6.14** ከምዝረከ ዘሎ ዝበሉ ብግልፃ ዝረኣዩ ቀፀላታት ሓመድ ርኢኹምዶ ትፈልጡ? ዝተፈላለዩ ሰባት ከም ዝተፈላለዩ ቀፀላታት ሓመድ ዝተፈላለዩ ተግባራት ንምፍፃም ይደልይዎም። ንኣብነት በዓል ሙያ ሕርሻ ብጣዕሚ ጠመተ ዝህብ ንላዕለዎይ ቀፀላ ሓመድ እዩ። መሃንዲሳት ድማ ኣብቲ መበገሲ ወይ መበቐላዊ ዝኾነ ቀፀላ ሓመድ ዝለዓለ ድልዎት የርእዩ። ኩሉ ዓይነት ሓመድ ዝተፈላለዩ ክፋላት ወይ ቀፀላታት ይህልዉዎ። ብኣብዝሓ ግና ላዕላዮም ብዝተፈላለዩ ብስባስ ነገራት ዝተሸፈኑ ሰለስተ ቀፀላታት ሓመድ ይረከቡ ።

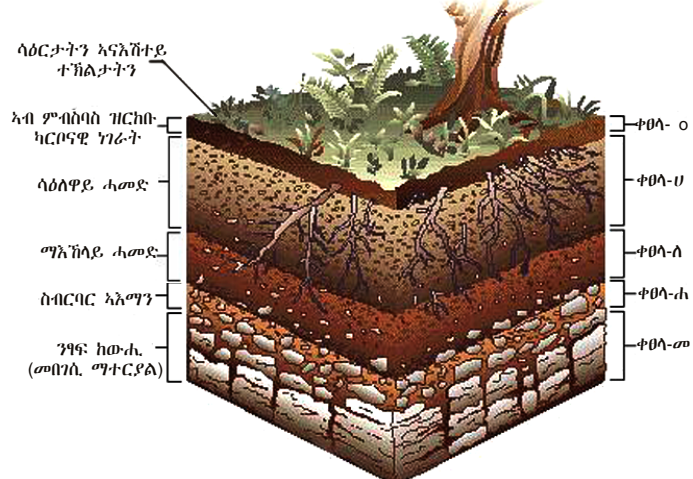

ስእሊ 6.14: ዝተፈላለዩ ክፍልታት (ቀፀላታት) ሓመድ



ንጥፈት 6.7

ምፍላይ ዓይነታት ሓመድ

ብብጉጅለ ብምዃን፡-

- 1 ኣብ ከባቢኹም ዝርከቡ (ዝተፈጠሩ) ዓይነታት ሓመድ ክትፈልይዎምዶ ትክእሉ?
- 2 ኣብ ከባቢኹም ዝርከቡ ዝተፈላለዩ ዓይነታት ሓመድ ንምፍላይ ፈትኑ። ንምይይጥ

ዝኾኑ መርኣያታት ሓመድ'ውን ኣምዕኡ።

3 ዓይነታት ሓመድ ብመሰረት ሕብሪ፣ ግዝፍን መጠን ራሕስን ንምምዳብ ፈትኑ።

4 ጥንኩርን ድኹምን ጎንታት ሕድሕድ ዓይነት ሓመድ እንታይ እዮም?

5 ንዕብዮት ተኸልታት ምቹው ዝኾነ ዓይነት ሓመድ ከመይ ዝበለ እዩ?

ኣብ መወዳእታ ፀብዓብ ምይይጥኩም ንክፍሊ ኣቕርቡ።



ዓይነታት ሓመድ ከመይ ዝበሉ እዮም?

ስለስተ መሰረታዊ ዓይነታት ሓመድ ኣለዉ።

ንሳቶም'ውን፡ ልሑም ሓመድ፣ ሑዓ ሓመድን

ለሰ ሓመድን እዮም።

- 1 **ልሑም ሓመድ (ኣብነት ዋልካ፣ ባዕኸል)**፦ እዚ ዓይነት ሓመድ ብጣዕሚ ደቀኞቲ ፓርቲክላት ዝሓዘ እንትኸውን መጠን ዳያሜትር እቶም ፓርቲክላት ሓመድ ድማ ትሕቲ 0.002 ሚ.ሜ እዩ። ብምክንያት ዘለዎ ናይ ምጥባቕን ማይ ሒዝካ ናይ ምፅናሕን ተኸእሎ ዝኖብ ኣብዝህልወሉ ወቕቲ ንስራሕቲ ሕርሻ ኣፀጋሚ እዩ። ልሑም ሓመድ ንስራሕቲ ሸኽላ ዝሰማማዕ ዓይነት ሓመድ እዩ። ማይ ሒዝካ ናይ ምፅናሕ ክእለቱ ድማ ሕፅረት ዝኖብ ኣብ ዝህልወሉ ወይ ኣብ ደረቕ ወቕቲ ጠቓሚ ንክኸውን ይገብሮ። ካብዚ ብተወሳኺ ኣድለይቲ ዝኾኑ ንጥረ ነገራት ዝሓዘ እዩ። ልሑም ሓመድ ብዝበለፀ ፅቡቕ ንክኸውን ቡብእዎኑ ኖራ ምውሳኽ ይከኣል እዩ። ምክንያቱ ኖራ ከም ዋልካ ዝበለ ልሑም ሓመድ ብጣዕሚ ዘጣብቕ ከይኸውንን ክፍተት ንክህልዎን ስለዝገብር እዩ።

ቀንዲ ቃላት

- ✓ **ልሑም ሓመድ**፦ ብጣዕሚ ደቀኞቲ ዝኾኑ ፓርቲክላት ሓመድ ዝሓዘ ኮይኑ ስቶም ፓርቲክላት ትሕቲ 0.002 ሚ.ሜ ዳያሜትር ዘለዎም እዮም።
- ✓ **ሑዓ ሓመድ**፦ ቀሲልን ንቐፅ ሓመድን ኮይኑ መጠን ዝሕዞም ፓርቲክላት ሓመድ ድማ ካብ 0.002 ሚ.ሜትር ክሳብ 2.00 ሚ.ሜትር ዳያሜትር (ገማሲ) ዘለዎም እዮም።
- ✓ **ለሰ ሓመድ**፦ ሕወስዋስ ዝተፈላለዩ ዓይነታት ሓመድን ብስባስ ተኸልታትን ዝኾነ ሓመድ እዩ።



ስእሊ. 6.15: ዓይነታት ሓመድ U) ልሑም ሓመድ A) ሑዓ ሓመድ A) ለሰ ሓመድ

- 2 **ሑዓ ሓመድ**፦ ደረቕ ዓይነት ሓመድ ኮይኑ መጠን ፓርቲክላት ሑዓ ሓመድ ድማ ካብ 0.002 ሚ.ሜ ክሳብ 2.00 ሚ.ሜ ዳያሜትር ዝኸውን እዩ። እዚ ዓይነት ሓመድ ትሕቲ ዓሰርተ ሚእታዊ ልሑም ሓመድን (ዋልካ) ውሑዳት ፓርቲክላት ሲሊካን ኪርትዝን ዝሓዘ እዩ። መጠን ዝሕዞም ብስባስ ነገራት ድማ ኣብ ሕብርን

ሕርፋፈን እቲ ሓመድ ዕልዋ የሕድሩ እዮም። ምስ ካልኦት ዓይነታት ሓመድ እንትነፃፀር ንሕርሻ ስራሕቲ ቀሊል ኮይኑ ንምግብ ዝኾኑ ተኽልታት ንምቡቃል ግና ዘይሙቕውን ጠሊ ዘይዕቅብን እዩ።

- 3 **ለሰ ሓመድ፦** እዚ ዓይነት ሓመድ ሕውሰዋስ ሑፃን ልሑም ሓመድን (ኣብነት ዋልካ) እዩ። ለሰ ሓመድ ንብዙሓት ተኽልታት ዝሰማማዕን ብሉዕን ሓመድ እዩ። ምኽንያቱ ካብ ዝሞቱን ዝበስበሱን ኣካላት ህይወታውያን ስለዝስራሕ። ለሰ ሓመድ ኩሎም ጠቕምቲ ረብሓታት ሑፃን ልሑም ሓመድን ዝሓዘ እንትኸውን ካብ ኣሉታዊ ጎንታቶም ግና ዋላ ሓደ ዘይሓዘ እዩ። ምህላው ሑፃ ሱር ተኽልታት ብቐሊሉ እናሰርሰሩ ንክቦቕሉ ይገብር። ምህላው ዋልካ ድማ እቲ ተኽሊ ዘድልዮ ንጥረ ምግብ ንክረክብን ተሎ ከይነቅዕን ይገብር። ኣብ እዋን ዝናብ ማይ ብቐሊሉን ብፍጥነትን ንቐልቐል ይወርድ (ይሰርዕ)። በዚ ድማ እቲ ሓመድ ኣብ ላዕላዩ ብዙሕ ማይ ኣይዓቁርን። ኣብ ደረቕ ወቕቲ ድማ ሱር ተኽልታት ንቐልቐል ንምዕባይ ዘፀግም ኣይኸውንን።

መልመዲ 6.3

መፍለይታት ሕድሕድ ዓይነት ሓመድ እንታይ እዮም? ቀፂሉ ዘሎ ሰደቓ መሰረት ብምግባር ንሕድሕዶም ክትፈልይዎም ፈትኑ።

ቀፂሉ ዘሎ ሰደቓ ናብ ደብተርኩም ብምግልግጥ ምልእዎ።

ሰደቓ 6.3: መልመዲ ኣብ ዓይነታት ሓመድ

	ዓይነት ሓመድ		
መፍለይታት	ልሑም ሓመድ (ዋልካ)	ሑፃ ሓመድ	ለሰ ሓመድ
ትሕዝቶ ብስባስ			
መጠን ፓርቲክል			
ትሕዝቶ ራሕሲ (ጠሊ)			
ትሕዝቶ ምግብ ተኽልታት			
ትሕዝቶ ኣየር			
ተኽእሎ ምስራዕ ማይ			

ትሕዝቶ ሓመድ፦ ኣብ ሓደ መርኣያ ሓመድ ዝህሉ ትሕዝቶ ሓመድ ንምዕናዕ ዝተፈላለዩ ዓይነታት ሓመድ ምእካብ የድሊ። ሓመድ ዝተፈላለዩ መጠን ዘለዎም ፓርቲክላት ሓመድ ዝሓዘ እዩ።

ንጥራት 6.8

ትሕዝቶ ሓመድ



ዘድልዩ ነገራት፦

- ዝተፈላለዩ ዓይነታት ሓመድ
- ማይ፣ አእማን
- ብርጭቆ

ቅደም ስዓብ አሰራርሓ፦

1 ናብ ከባቢኹም ብምኻድ መርኣዮ ሓመድ ኣኪብኩም ኣምዕኡ። ካብቲ ዘምባእኻምዎ ሓመድ ዝተወሰነ ብምውሳድ ናብቲ ማይ ዝሓዘ ብርጭቆ ግበሩ። ነቲ ማይን ሓመድን ብዝግባእ ምስኣሕበርክምዎ ክሳብ ዝግ ዝበል ተፀበዩ። ኣብቲ ብርጭቆ ዝተፈጠሩ ቀፀላታት ዝተፈላለዩ ነገራት ብምስትውዓል መግለጺ ሃቡ።

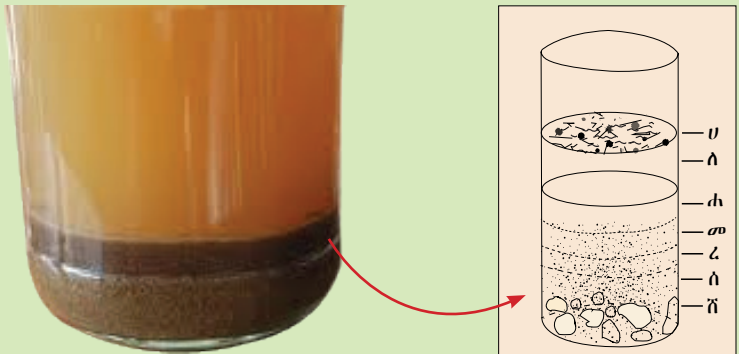

ስእሊ. 6.16: ፈተነ ኣብ ትሕዝቶ ሓመድ

2 ኣብ ውሽጢ ማይ ዓበይቲ ፓርቲክላት ካብ ኣናእሽተይ ፓርቲክላት ብዝቐልጠፈ ፍጥነት ኣብ ታሕቲ ዝግ ይበሉ። ነዚ መፍለዩ (ፀባይ) መጠን ሕድሕድ ትሕዝቶ ሓመድ ንምውሳን ክንጥቀመሉ ንክእል ኢና። ሰለስተ ኢድ ማይን ሓደ ኢድ ሓመድን ኣብ መትሓዚ ግበሩ (ሓደ ኩባያ ሓመድን ሰለስተ ኩባያ ማይን ኣብ ዓብዩ ብርጭቆ (ጃር) ብምግባር ፈትኑ)። ነቲ ሕዋስ ሓመድን ማይን ዝሓዘ ኣቕሓ ን 5 ደቓይቕ ዝኸውን ብምሕቛን እቶም ነገራት ዝግ ንክበሉ ግደፍዎም።

3 ዝረኽብክምዎ ውዕኢት ምስ **ስእሊ. 6.16** ኣነፃፀርዎ።

ምጉሕንሕ ሓመድ



ምጉሕንሕ ሓመድ እንታይ እዩ?

ሓመድ ሓደ ጠቓሚ ክፋል ስርዓተ-ምህዳር እዩ። ፍልፍል ምግቢ ዝኾኑ ሓምለዎት ተክልታት ዘድልይዎም መኣድናትን ማይን ካብ ሓመድ ይረኽቡ። ኣብ ፅቡቕ ሓመድ ዝበቐለ ተክሊ ድማ ብዙሕን ምሩፅን ፍርያት ይህቡ። ሓመድ ትሕዝትኡ ዝተሓተ ንክኸውን ካብ ዝገብሩ ቀንዲ ተፈጥሮኣዊ ምክንያታት ሓደ ምጉሕንሕ ሓመድ እዩ።

ምጉሕንጻሕ ሓመድ ኣብ ኩሉ ዓይነት መሬት ብተፈጥሮ ዝረከ ከይዲ እዩ። ምኽንያታት ወይ መሳለጥቲ ምጉሕንጻሕ ሓመድ ማይን ንፋስን እዮም። ሕድሕዶም ዘይነጻቕ መጠን ሓመድ ካብ ሓደ ቦታ ናብ ካልእ ቦታ ወይ ባሕሪ ንክንግዝ ኣስተዋዕኦ ዝገብሩ እዮም። ምጉሕንጻሕ ሓመድ ዝሕቱል ብዝኾነ ከይድን ብኣንጻራውነት ከይተፈለጠ ዝቕፅልን ክኸውን ይኽእል እዩ። ወይከፍ ብዘገርም ፍጥነት ዝካየድን ዘስካሕክሕ ምሕፃብ (ምስኣን) ላዕለዋይ ክፋል ሓመድ ዘስዕብን ክኸውን ይኽእል።

ሓያል ዝናብን ንፋስን ኣብ ልዕሊ ሓመድ ብቐጻልነት እንትግርፍ እንታይ ይፍጠር?
ዝናብ ላዕለዋይ ክፋል ሓመድ ንሕጉሑ እንተወሲድዎ እንታይ ዘጋጥም ይመስለኩም?
ምጉሕንጻሕ ሓመድ ተፈጥሮኣዊ ከይዲ ኾይኑ ኣብ ነዊሕ እዋን ዝፍፀምን ኣቀማምጣን ቅድን ሕድሕድ መሬት ዝፀሉን እዩ። ዝተፈላለዩ ዓይነታት ምጉሕንጻሕ ሓመድ ኣለዉ።



ስእሊ 6.17: ብምኽንያት ዘይግቡእ ኣጠቓቕማ መሬት ዝተፈጠረ ብዝለዓለ ደረጃ ዝተንጸጉሑ ፈለግ

ካብ ናይ ሕርሻ ቦታ ሓመድ ብምኽንያት ምጉሕንጻሕ ተሓቂቡ እንትኸይድ ናይቲ ግራት እኽለ ናይ ምቡቃልን ምፍራይን ዓቕሚ ይንኪ፣ ትሑት መጠንን ፅርዮትን ማይ ልዕሊ መሬት ክህሉ ይገብርን ማይ ዝውሕዘሉም ተፋሰሳት ክጉድኡ ይገብርን። ምጉሕንጻሕ ሓመድ ናይቲ ሓመድ መፍረይይነት ክንኪ ዝገብር ኮይኑ ሓመድ ክሰጥምን ንሕርሻ ዘይመቹ ክኸውንን፣ ትሑት መጠን ካርቦናዊ ዝኾኑ ነገራት ክህልዎ፣ ቅርባ ሓመድ ወይ ኣቀማምጣ ቀፀላታት ሓመድ ንክቕየር፣ ትሑት ዓቕሚ ምስራፅ ማይ ክህልዎ፣ ጨውነት ዘለዎ ንክኸውን ዝገብርን ኣሲዳዊ ናይ ምኪን ፀገማት ዘስዕብን እዩ። እዞም መፍረይይነት ሓመድ ክንኪ ዝገብሩ ፀገማት ንግርሶም ቀንዲ ፀገማት ካብ ምኪን ሓሊፎም ሓመድ ብናህሪ እናተንጸጉሑ ንክኸይድ ኣስተዋዕኦ ዝገብሩ እዮም።

ምኽንያታት ምጉሕንጻሕ ሓመድ፡ ምኽንያታት ምጉሕንጻሕ ሓመድ ተፈጥሮኣውን ሰብ ስራሕን ኢልካ ምምዳብ ይከኣል።

- 1 **ተፈጥሮኣዊ ምኽንያት፡** ዝናብ፣ ንፋስን ሳሕቢ መሬትን ተፈጥሮኣዊ ዝኾኑ ምኽንያታት ምጉሕንጻሕ ሓመድ እዮም።



ስእሪ 6.18: ንምጉሕንሕ ሓመድ ኣስተዋፅኦ ዝገብሩ ነገራት **ሀ)** ብምኽንያት ሓያል ዝኖብ ዝስዕብ ውሕጅ፣ **ለ)** ሓያል ንፋስን **ሐ)** ብምኽንያት ሳሕቢ መሬት ዝፍጠር ምድሃል ወይ ምህማም መሬት

- 2 **ስራሕሰብ ምኽንያታት፦** ዘይግቡእ ኣጠቓቕማ መሬት፣ ምብራስ ተኸልታት፣ ልዑል ዝኾነ ጋህቢ መሬት፣ ንሕርሻ ዝኾውን መሬት ምስፍሕፋሕ፣ ግጉያትን ዘይግቡኣትን ሜላታት ሕርሻ ምጥቃም፣ ፅዑቕ ዝኾነ ልምዓት ዘራእቲ፣ ስራሕቲ ህንፃታት፣ ምውፃእ ማእድናት፣ ወዘተ ካብቶም ቀንዲ ምኽንያታት ምጉሕንሕ ሓመድ ገሊኡም እዮም።



ንጥፈት 6.9

ምጉሕንሕ ሓመድ ብኸመይ ከምዝፍፀም ሰራሕኻ ምርኣይ።

ዘድልዩ ነገራት፦

- ሓመድ
- ማይ
- ኣእማን
- ዝወዳደቑ ነገራት
- ሸሓነታት ኣሉሚንየም
- መትሐዚ ማይ ኣቕሑ
- ጋዜጣታት
- መፃሕፍትን
- እርሳስ/ እስክርቢቶን

1 ማይን ሓመድን ዝመልኦ ሸሓነ



2 ኣብ ልዕሊኡ ማይ እንትፈስስ

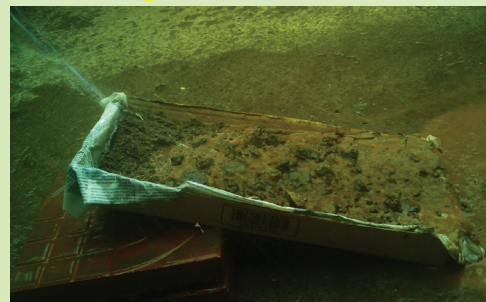

ቅደም ስዓብ ኣሰራርሓ፦

- 1 ነቲ ሸሓነ ብጋዜጣ ሸፍንዎ።
- 2 ነቲ ሸሓነ ኣብ ድልዱል ቦታ ብምቕማጥ ብሓመድ ምልእዎ።

ስእሪ 6.19: ምጉሕንሕ ሓመድ ሰራሕኻ ምርኣይ

- 3 እቲ ሓመድ ብባዕሉ ሽታሕታሕ እናበለ ከይንቀሳቀስ ኣእማን ግበሩሉ።
- 4 ነቲ ሸሓነ ብሓደ ጫፉ ኣብ እምኒ፣ጣውላ ወይ ኣብዝኾነ መደገፊ ብምግባር ክበብል ግበርዎ።
- 5 ኣብቲ በሪኽ ክፋል ናይቲ ሸሓነ ንእሽተይ ማይ ብምፍሳስ ማይ ኣብ ልዕል'ቲ ሓመድ ንቐልቐል ንክወርድ ግበሩ።
- 6 ኣብቲ ሸሓነ ዝረኣዩ ለውጥታት ፀሓፍዎም። እቶም ኣእማንን እቲ ሓመድን ካብቲ ዝነበርዎ ቦታ ተንቀሳቐሶምዶ?
- 7 ቀዲልኩም ኣብቲ በሪኽ ክፋል እቲ ሸሓነ ብዙሕ ማይ ኣፍስሱ።
 - ብድሕርዚ ዝረእኽዎምም ለውጥታት ግለፁ። ካሊእ ግዘ ኣብ ደገ ኣብትግወትሉ እዋንዎን ምጉሕንሕ ሓመድ ምክያዱ ዘርእዩ ምልክታት ተግዘቡ።

ዕቀባ ሓመድ



ዕቀባ ሓመድ እንታይ እዩ ? ምጉሕንሕ ሓመድ ንምክልኻል ዝጠቐሙ ሜላታት እንታይ እዮም?

ውዕኢታዊ ዝኾነ ምክልኻል ምጉሕንሕ ሓመድ ንምትግባር፦

- ዕቡቕ ቅርፂ ሓመድ (መሬት) ክህሉ ምግባር፤
- ናይቲ ሓመድ ላዕለዎይ ክፋል ብዘራእትን (ተኸልታት) ተረፈ.ምህርትን ክሸፈን ምግባር፤
- ኣድላዩ ኣብ ዝኾነ ቦታ ኩሉ ሓመድ ከይጉሕንሕ ንምክልኻል ዝጠቐሙ ሜላታት ምትግባር።

እዞም ኣብ ላዕሊ ዝተሓበሩ ተግባራት ሓመድ ብዝናብን ንፋስን ከይጉሕንሕ ንምክልኻል ዝጠቐሙ እዮም። ኩሎም ሜላታት ምክልኻል ምጉሕንሕ ሓመድ ኣብ ኩሉ ቦታ ንዘሎ ኣቀማምጣ መሬት ዝሰማምዑ ኣይኮኑን። ይኹንምበር ንሕድሕድ ዓይነት ምጉሕንሕ ሓመድ ንዑኡ ዝሰማማዕ ሓደ ወይ ብዙሓት ሜላታት ምክልኻል መሪፅካ ብምጥቃም ነቲ ፀገም ምክልኻል ወይ ምንካይ ይከኣል።

ምጉሕንሕ ሓመድ ብዝተፈላለዩ ኣገባባት ምክልኻል ወይ ምንካይ ይከኣል። እዞም ዝስዕቡ ካብቶም መክላኸሊ ሜላታት ገሊኡም እዮም።

- 1 ብተኸልታትን ተረፈ.ምህርትን ምሽፋን።
- 2 ዳግመ ግረባ፦ ተኸልታት ኣብዝበረሱሉ ከባቢ መሊስካ ፈልስታት ብምትካል ምልማዕ። (ስእሊ. 6.20 U ርኣዩ)

3 **ዛላታት ምስራሕ፦** ኣብ ግድሚ ዝርከቡ ቦታታት ዛላታት ብምስራሕ ማይ ዝናብ ንቐልቁል ብናህሪ ከይወርድን ሓመድ ተሓቢቡ ከይኸይድን ምክልኻል፣ ዛላታት እንትንሰርሕ እቲ ፀድፊ ፅኑፅ ንክኾን ሳዕርታት ምትካል ኣድላዩ እዩ። እኹል እምኒ እንተሃልዩ ድማ ኪና ብምስራሕ ምጥንኻር ይክኣል እዩ። (ስእሊ 6.20 ለ ርክዩ)

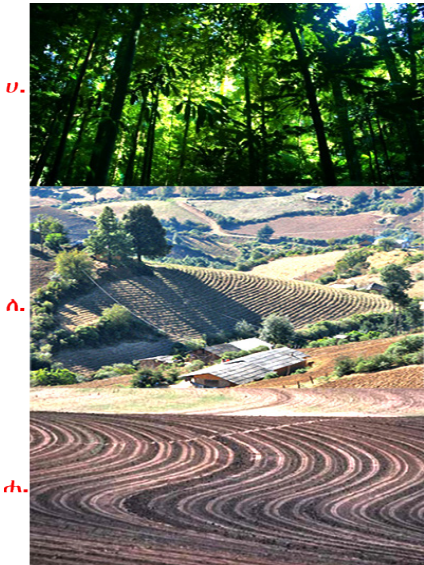

ስእሊ 6.20: ማላታት ዕቀባ ሓመድ (ሀ. ዳግመግረባ፣ ለ. ዘላታት ምስራሕ ሐ. ንጋድም ምስራሕ)

4 **ንጋድም ምስራሕ፦** ምስ ምስራሕ ዛላታት ተመሳሳሊ ረብሓ ዘለዎ ኮይኑ ነቲ በሪኽ ቦታ ክሳብ ምኽባብ ዝኸይድ እዩ። ኣፈላላዮም ከም ዛላታት ሰፋሕቲ ዘይምጂኖም እዩ። ብኻሊእ ወገን ተኸልታት ንጋድም ብምትካል እቲ ግድሚ ወይ ጎቦ ከይጉሕንሕ ምክልኻል ማለት እዩ። (ስእሊ 6.20 ሐ ርክዩ)

ለ. ማይ



ጥቕሚ ማይ እንታይ እዩ?

ማይ ኣብ ዝኾነ ስርዓተምህዳር ጠቓሚ ዝኾነ ኢህይወታዊ (ፊዚካዊ) ባእታ (ክፋል) ከባቢ እዩ። ወድሰብ፣ ካልኦት እንስሳትን ተኸልታትን ብህይወት ንክነብሩ ኣድላዩ ዝኾነ ቅድመኩነት እዩ።

ማይ ከነታት ነባሪ ኣየር ንምቁፅፅር ኣብ ዝካየዱ ዑደታትን ኣብ ቁጠባዊ ዕብዮት ሓንቲ ሃገርን መሰረታዊ ዝኾነ ግደ ይፃወት እዩ።

ቁልፌ ቃላት

ማይ፦ ሕብረ፣ ጨናን ጣዕምን ዘይብሉ ኮይኑ ንኣብዘሓ ተክልታትን እንስሳትን ኣዘዩ ጠቓሚ ዝኾነ ፈሳሲ።



ሀ



ለ



ሐ

ስእሊ 6.21: ሓድሓደ ልሙዳት ጥቕምታት ማይ (ሀ. ንምስባብ፣ ለ. ንመስተ፣ ሐ. ንሕርሻ)

ዑደት ማይ



ንጥፈት 6.10

ዑደት ማይ ኣብ ሓደ ስርዓተምህዳር ብኸመይ ይካየድ?

ቅደም ስዓብ ኣሰራርሓ፦

- ☑ ዝተፈላለዩ ክይድታትን ብርክታትን ዳግመዑደት ማይ ንምግንዛብን ንምፍላይን ዑደት ማይ ብምስኣል ነቶም ዝተፈላለዩ ክይድታት ኣብቲ ስእሊ ብፅሑፍ ኣመልክቱ።

ስዒቡ ተዋሂቡ ዘሎ ሓበሬታ ዑደት ማይ እንትትስእሉ ተጠቐሙሉ።

- ☑ ፀሓይ ፈሳሲ ዝኾነ ማይ ናብ ሃፋ ንምቕያር ዘክእል ጉልበት ትህብ።
- ☑ ውዑይ ዝኾነ ኩነታት ነባሪ ኣየር እንትህሉ ማይ ካብ ውቅያኖሳት ናብ ኣየር ይሃፍፍ።
- ☑ ሃፋ ማይ ዝናብ ክፈጥሩ ዝክእሉ ደበናታት ይፈጥር።
- ☑ ደበናታት ዝሉል ናብዝኾኑ ክፍልታት ዓለም ይጓዓዙ።
- ☑ ሃፋ ማይ ኣብ ሓደ ብርኪ ምስ በፅሖ ይዝሕልሞ ዝናብ ክይኑ ናብ መሬት ይወርድ። ሓድሓደ ግዜ ድማ ብመልክፅ በረድ ክወርድ ይክእል እዩ። (ስእሊ 6.22 ርአዩ)

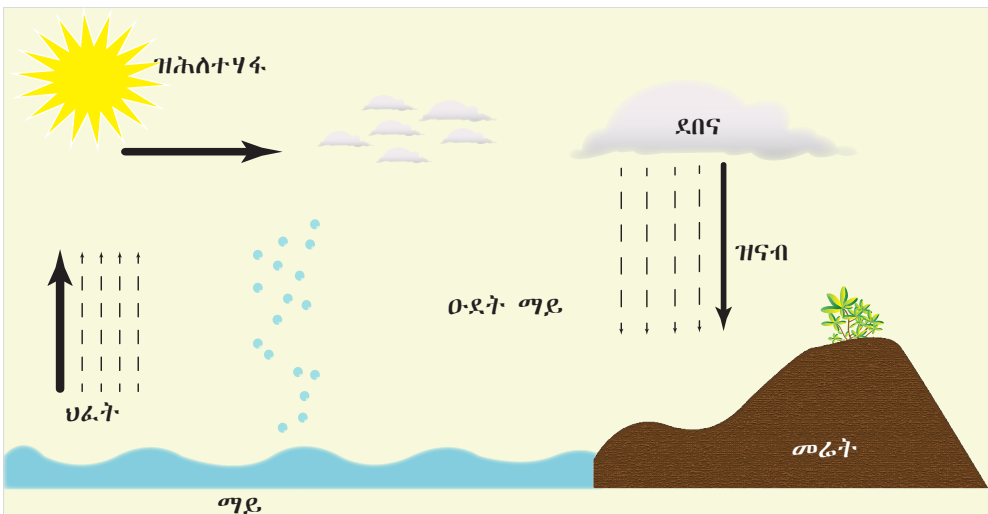

ስእሊ 6.22: ዑደት ማይ

መጠን ዝዘንብ ዝናብ ካብ ሓደ ክፋል ናብ ካሊኦ ክፋል ዓለም ይፈላለ እዩ። ኣብ ሓድሓደ ከባቢ ብርቱፅ ዝናብ ብምዝናብ ምዕልቕላቕ ክስዕብ ይክእል። ኣብ ሓድሓደ ከባብታት ዓለምና ድማ ውሑድ መጠን ዝናብ ስለዝዘንብ ማይ ብርቂ ዝኾነ ሃፍቲ እዩ።

ኣብ ከይዲ ዑደት ዝላተፉ ቀንዲ ከይድታት ህፈት፣ ህፈተኛ (ትራንስፓይራሽን)፣ ዝሕለተሃፋን ብመልክዕ ዝናብ ናብ መሬት ምውራድን እዮም።

ትፈልጡዶ?

- * ናይ ዓለምና 3/4 ብማይ ዘተሸፈነ እዩ። ኮይኑ ግና ኣብ ዋልታታት ዘርከብ በረድ ሓዊሱ እቲ ኣብ ፕቕማ ክውዕል ዘክእል 2.5% ጥራሕ እዩ።
- * ካብ 70 - 75% ዘኸውን ጠቕላላ ክብደት ሰውነትና ማይ እዩ።



ንጥፈት 6.11

ፍሰት ማይ ዝፀልዉ ነገራት

ቅደም ሰዓብ አሰራርሓ፦

በብጉጅለ ብምጂን ተመያየጡ።

- 1 ኣየኖት ክፋል ዓለምና ብዙሕ መጠን ዝናብ ይረክቡ? ውሑድ መጠን ዝናብ ዝረክቡ ክፋላት ዓለምናኽ ኣየኖት እዮም? ናይዚ ምክንያት እንታይ እዩ?
- 2 ኣየኖት ክፋላት ሃገርና እኹል መጠን ዝናብ ይረክቡ? ኣየኖት ክፋላትኩ ብተደጋጋሚ ንድርቁ ይቃልዑ?
- 3 ጥርሑ ካብ ዝኾነ ክልተ ሊትር ማይ ክሕዝ ዝክእል ጥርሑ ወይንጉዊጅ ስርሑ። ቀጺልኩም ኣብ ከባቢኹም ኣብ ዝተወሰነ እዋን ዝዘንብ መጠን ዝናብ ዓቅንሉ።

ዕቀባ ማይ

ኣብ ዝኾነ ይኹን ከባቢ ዝህሉ መጠን ማይ ካብ ወቕቲ ናብ ወቕቲ ይፈላለ እዩ። ዝናብ ኣብ ዝዘንበሉ ወቕቲ እኹል ወይከዓ በዝሒ ዘለዎ ማይ ክህሉ ይክእል። እዚ ማይ ድማ ነቲ መሬት ራሕሲ ክህልዎ ይገብር። ካብዚ ብተወሳኺ ናብ ሩባታት ብምውሓዝ ናብ ማይ ዝዓቕሩ ቦታታት፣ ቃላያት ወይ ባሕርታት ይሕወስ።

ሕዕረት ዝናብ ኣብ ዘለዎም ከባብታት ዝተፈላለዩ ሜላታት ዕቀባ ማይ ብምጥቃም ማይ ምዕቕር ወይ ምዕቃብ ኣዚዩ ጠቓሚ እዩ።

ቀንዲ ቃላት

- ህፈት**- ማይ ናብ ሃፋ ዝቕየረሉ ከይዲ።
- ትራንስፓይራሽን (ህፈተኛ)**- ማይ ብመልክዕ ሃፋ ካብ ተክልታት ዘመፀስ ከይዲ።
- ዝሕለተሃፋ**- ሃፋ ማይ ናብ ፈሳሲ ማይ ዝቕየረሉ ከይዲ።



ስእሊ. 6.23: ኣብ ኣባይ ዝህነዕ ዘሎ ዓብዩ ግድብ ህዳሴ ካብቶም ማይን ሓመድን ንምዕቃብ ዝጠቐሙ ስትራተጂታት ሓደ እዩ።

ንጥፈት 6.12

ዕቀባ ማይ



- ☑ በብጉጅለ ብምኒን ተመደዩጡ።
- 1 ኣብ ናይ ዝናብ ወቕቲ ማይ ንምዕጃር ዝጠቐሙ ሜላታት እንታይ እዮም?
- 2 ማይ ብቁጠባ ብኸመይ ክንጥቀመሉ ንክእል?
- 3 ኣብ ከባቢና ንጥቀመሉ ማይ ዕርዮቱ ብኸመይ ክንሕልዎ ንክእል?
- 4 ኣብዚ ሕዚ እዋን ብመንግስቲ ክልልናን ብደረጃ ሃገርን ማይ ንምዕቃብ ይስርሑ ካብዘለዉ ስራሕቲ ብዝበለፀ ጠቐምቲ እዮም ትብልዎምን ተድንቕዎምን ዕቡቓት ስጉምታታት እንታይ እዮም?
- 5 ኣብ ኩሎም ወቕታታት ማይ ንምዕቃብ ዘክእል እንታይ ጭቡጥ (ተግባራዊ) ትልሚ ኣለኩም?



ማይ ንምዕቃብ ዝጠቐሙ ዝተፈላለዩ ሜላታት እንታይ እዮም?

ማይ ንምዕቃብ ካብ ዝጠቐሙ ሜላታት ገሊኡም እዞም ዝስዕቡ እዮም።

- ☑ ኣብ ሩባታት ግድባትን ማይ መዕቕሪ ቦታታትን ምህናዕ።
- ☑ ኣብ ናይ ዝናብ ወቕቲ ክንድ ዝተክኣለ በዝሒ ዘለዎ ማይ ኣብ መዕቕሪ ቦታታትን ጎዳጉድን ምእካብ።
- ☑ ማይ ካብ ዝተጻቐረሉ ቦታ (ዓባይቲ ባስካታት) ብሸምቦ ወይ ቱቦታት ማይ ኣቢሉ ናብ ተጠቀምቲ እንት-ጓግዝ ኣብ መንገዱ እናለሓኹ ከይፈሰስ ምክልኻል።
- ☑ ከም ውልቀሱብ ኣብ ገዛና ማይ ዝባኸነሎም መንገድታት ክንክዩ ምግባር። ንኣብነት ተበላሽዮም ማይ ዘፍሰሱ ቡምባታት ማይ፣ ኣብ ክንዲ ኣብ ኣቕሓ ምሕፃብ ማይ እናፈሰስ እንከሎ ምሕፃብ፣ ቡምባታት ከፊትካ ምግዳፍ፣ ወዘተ።
- ☑ ሕዕረት ማይ ኣብ ዘጋጥመሉ እዋን ማይ ኣገደስቲ ንዘይኮኑ ነገራት ንኣብነት መኪና ንምሕፃብ፣ ተክልታት ንምስታይ፣ ወዘተ ዘይምውዓል።



ስእሊ. 6.24: ሆሮዮ ሜላ ምዕቃብ ማይ



መጠቻለሊ ምዕራፍ

- ☐ ስርዓተምህዳር፦ ኣብ መንጎ ህይወታውያንን ኢህይወታውያንን ባእታታት (ክፋላት) ከባቢ ብዝህሉ ርክብ ዝፍጠር ስርዓት እዩ።
- ☐ ኤኮኖሚ፦ ኣብ ፀሓይ ዝመፅእ ጉልበት ጨረር (ብርሃን ፀሓይ) ዝዓርፈሉ ክፋል መሬት እዩ። እዚ ንኹሎም ስርዓተምህዳራት ዓለምና ዘጠቓልል እዩ።
- ☐ ባዮም፦ ዝተወሰነ ከባቢያዊ ኩነታት ዘለዎ ዝተወሰኑ ህይወታውያን ዝርከቡሉ ዞባ እዩ። (ዝተወሰነ ወይ ፍሉጥ ነባሪ ኣየር ዘለዎ)
- ☐ መንበረሄት፦ ህይወት ክቕፅለሉ ወይ ክህልወሉ ዝክእል ናይ ዓለም ከባቢ ኩሉ ዘጠቓልል።
- ☐ ልፍንተሄት፦ ኣብ ሓደ መንበሪ ህይወታውያን ኣብ መንጎ ክልተ ህይወታውያን ወይ ዘርእታት ዝህሉ ስነህይወታዊ ሕብረት እዩ።
- ☐ ፅግዕተኛነት፣ ዓመፅ (ቀቲልካ ምብላፅ)፣ ረብሓዊ ልፍንተሄት፣ ኢበለባዊ ልፍንተሄት ኣብቶም ቀንዲ ዝበሃሉ ስነህይወታዊ ሕብረታት ገሊኦም እዮም።

ዓይነት ሕብረት	ስነህይወታዊ መለለዩ
ረብሓዊ ልፍንተሄት (++)	ኩሎም ዘርእታት (ህይወታውያን) ይጥቀሙ።
ኢበለባዊ ልፍንተሄት (0+)	ሓደ ዘርእ ይጥቀም፣ እቲ ካልእ ኣይጥቀምን ኣይጉዳእን።
ፅግዕተኛነት (- +)	ሓደ ዘርእ ይጥቀም እቲ ካልእ ይጉዳእ።
ንሕንሕ (- -)	ኣብ ክልቲኦም ዘርእታት ዝጥቀም የለን።
ሞንጎኛነት (0 0)	ክልቲኦም ዘርእታት ኣይጉዳኡን።

- ☐ ሓመድ ኣብቶም ኢህይወታውያን ባእታታት ከባቢና ሓደ እዩ። ኣፈጣጥራ ሓመድ ብዝተፈላለዩ ኩነታት ዝውሰን እዩ። ንኣብነት መበገሲ (መበቐል) ማተርያላት፣ ነባሪ ኣየር፣ ህይወታዊ ባእታታት፣ ግዘን ቅርፀመሬትን። ኣፈጣጥራ ሓመድ ምሕፃብ፣ ምፍልላይ ካርቦናዊ ኣካላትን ምፍጣር ብስባስን ብዝበሉ ሕልኽላኽ ከይድታት ኣቢሉ ዝሓልፍ እዩ።
- ☐ ሓመድ ብመሰረት ዑምቀት ናይቲ መሬት ዝተፈላለዩ ቀፀላታት ዝሓዘ እዩ። በዚ መሰረት ላዕለዎይ ሓመድ፣ ማእኸላይ ሓመድን መበገሲ ማተርያልን ተባሂሉ ኣብ ሰለስተ ይኸፈል።
- ☐ ዓይነታት ሓመድ ልሁም ሓመድ፣ ሉዓ ሓመድን ለሰ ሓመድን ተባሂሎም ኣብ ሰለስተ ዓይነታት ይምደቡ። ኣብዚኦም ብተወሳኺ ካልኦት ዓይነታት ሓመድ'ውን ኣለዉ።
- ☐ ሓመድ ከም ካርቦናዊ ብስባሳት፣ ማይ፣ ዋልካ፣ ድብት፣ ሉዓን ፀፀርን ዝበሉ ትሕዝቶታት ዘጠቓልል እዩ።
- ☐ ምጉሕንሕ ሓመድ ድሕሪ ግዜ ዘጋጥም ተፈጥሮኣዊ ከይዲ ኮይኑ ኣቀማምጣን ቅዲ ሕድሕድ መሬትን ዝቐያይር ወይ ዝፀሉ እዩ። ምጉሕንሕ ሓመድ ብዋናነት ብተፈጥሮን ሰብ ስራሕ ብዝኾኑ ፀገማትን ዝብገስ እዩ። ነዚ ናይ ምጉሕንሕ

ፀገም ንመሬት ብሓምለዎት ተክልታት ብምሽፋን፤ ዛጋታት ብምስራሕ፤ ንጋድም ብምሕራስን ካልኦት ቴክኒካት ብምጥቃምን ምክልኻል ይከኣል።

- ▣ ማይ ህይወታውያን ኣብ ውሽጢ ስርዓተምህዳር ንክነብሩ ጠቓሚ ግደ ዝገወት ካለኣ ኢህይወታዊ ባእታ እዩ። ማይ ኣብ ውሽጢ ስርዓተምህዳር ዑደታዊ ምንቅቓስ ዘለዎን ክንክንን ዕቀባን ዝደልን ሃፍቲ እዩ። ምክንያቱ ኣብ ዝተፈላለዩ ወቕታት ሕፃናትም ኣብ ዝረከይ ሃፍትታት ሓደ እናኾነ ይመዕእ ስለዘሎ።



ሕቶታት መጠቓለሊ ምዕራፍ 6

I ነዞም ዝስዕቡ ሕቶታት ትክክል ዝኾነ መልሲ ዝሓዘ ፊደል ምረፁ።

- 1 ርክብ ስርዓተምህዳር ዝረከ ኣብ መንጎ፦
 - ሀ ህይወታውያን ጥራሕ፤
 - ለ ኢህይወታውያን ጥራሕ፤
 - ሐ ኩሎም ህይወታውያንን ኢህይወታውያንን፤
 - መ መልሲ የለን።
- 2 ኣብ መንጎ ሓሰኻ ሓብን ሰብን ዘሎ ርክብ ናይ ምንታይ ኣብነት እዩ?
 - ሀ ኢበለጻዊ ልፍንተኔት ሐ ዕግዕተኛነት
 - ለ ረብሓዊ ልፍንተኔት መ ልፍንተኔት
- 3 ሓደ ርክብ ወይ ሕብረት ኢበለጻዊ ልፍንተኔት እዩ ዝበሃል መኣዝ እዩ ?
 - ሀ ኩሎም ህይወታውያን እንተተጠቐሞም፤
 - ለ ሓደ ህይወታዊ እንትጥቀም እቲ ካልእ እንትጉዳእ፤
 - ሐ ሓደ ህይወታዊ እንትጥቀምን እቲ ካልእ እንተዘይተጎዲኡ፤
 - መ ኩሎም ህይወታውያን እንተይተጠቐሙ እንትተርፉ።
- 4 ዓይነት ሓመድን መጠን ገማሲ (ዳያሜትር) ፓርቲክልን ብትክክል ኣጣሚሩ ዝሓዘ መማረቢ ኣየናይ እዩ?
 - ሀ ልሑም ሓመድ — ትሕቲ 0.002 ሚ.ሜ
 - ለ ሑፃ ሓመድ— ካብ 0.002 ሚ.ሜ – 0.02 ሚ.ሜ
 - ሐ ፀፀር— ትሕቲ 0.02 ሚ.ሜ
 - መ ኩሎም ትክክል እዮም።
- 5 ኣብዞም ዝስዕቡ ኣብ ዑደት ማይ ዘይጠቓለል ኣየናይ እዩ?
 - ሀ ዝሕለተሃፋ
 - ለ ናብ መሬት ብመልክዕ ዝናብ ወይ በረድ ምወራድ
 - ሐ ምህፋፍ
 - መ መልሲ የለን።

6 ካብዞም ዝስዕቡ ሜላታት ሓመድ ንምዕቃብ ዘይጠቅም ኣየናይ እዩ?

- ሀ ግድብን ማይ ዝግብሩ ቦታታትን ምስራሕ
- ለ ምብራስ ዱር
- ሐ ዛላታት ምስራሕ
- መ ንጋድም ምስራሕ

ሓበሬታ

ሓደ መርኣያ ሓመድ ኣብ ውሽጢ ጥርሙዝ ምስ ማይ ብምስቃብን ብዝግብእ ብምስባርን ዝግ ክብል ተገዲፉ። ኣብ መወዳእታ ኣብቲ ስእሊ 6.25 ዝርእ ዘሎ ውፅኢት ተረኺቡ። ነዚ ሓበሬታ መሰረት ብምግባር ካብ ቁፅሪ 7 ክሳብ 10 ዘለዉ ሕቶታት መልሱ።

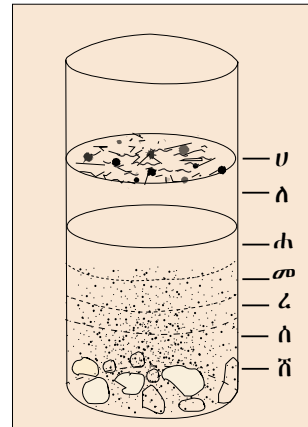

ስእሊ 6.25: ሕቶታት ማይን ሓመድን

7 እቲ ዝኸበደ ፓርቲክል ሓመድ ኣየናይ እዩ?

- ሀ ሀ ሐ መ
- ለ ሸ መ ሰ

8 ኣየናይ ክፋል (ቀፀላ) እዩ ተረፍመረፍ ብስባስ ህይወታውያን ብዝለገለ መጠን ዝሕዝ?

- ሀ ሀ
- ለ ረ
- ሐ ሐ
- መ ሰ

9 ዝተሓተ መጠን ምዕቛር ማይ ዘለዎ ኣየናይ ክፋል (ቀፀላ) ሓመድ እዩ?

- ሀ ረ ሐ ሐ
- ለ ሀ መ ሰ

10 ካብዞም ዝስዕቡ ሓደ ብትኽክል ዝተሓመደ (ዝተጣመረ) ኣየናይ እዩ?

- ሀ ሀ = ብስባስ ነገራት
- ለ ሐ = ፀፀር
- ሐ መ = ሒፃ
- መ ሰ = ልሒም ሓመድ (ዋልካ)

II ኣብ ትሕቲ “ሀ” ንዘለዉ ቃላት ወይ ሃረጎች ኣብ ትሕቲ “ለ” ምስዘለዉ ትርጉም ኣዛምዱ።

- ሀ
- 1 ባዮም
- 2 ማያዊ ስርዓተምህዳር
- 3 ልፍንተሄት
- 4 ኢበለፃዊ ልፍንተሄት
- 5 ረብሓዊ ልፍንተሄት
- 6 ፅግዕተኛነት
- 7 ለሰ ሓመድ
- 8 ልሑም ሓመድ

- ለ
- ሀ ንስራሕቲ ሸኽላ ዝሰማማዕ ሓመድ
- ለ ንብዙሓት ተኸልታት ተመራፂ ዝኾነ ሓመድ
- ሐ ርክብ (+፣ -)
- መ ርክብ (+፣ +)
- ረ ርክብ (0፣ +)
- ሰ ኣብ መንጎ ውልቀ ህይወታውያን ክልተ ወይ ልዕሊኡ ዝኾኑ ዝተፈላለዩ ዘርክታት ዝህሉ ስጡም ስነምህዳራዊ ርክብ።
- ሸ ኣብ ውሽጢ ማያዊ ኣካል ኣብ መንጎ ህይወታውያንን ከባቢኡምን ዝህሉ ዝተሓላለኸ ርክብ
- ቀ ተመሳሳሊ ኩነታት ኣየር፣ ዓይነት ተኸልን እንስሳትን ዘለዎ ሰፊሕ ክፋል መሬት

III እዞም ዝስዕቡ ምሉእ ሓሳባት ዝሓዘዎ ሓሳባት ትኸክል ወይ ጌጋ ብምባል መልሱ።

- 1 ህይወት ዘይብሉ ክፋል ሓደ ስርዓተምህዳር ኢህይወታዊ (ፊዚካዊ) ባእታ ወይ ክፋል ይበሃል።
- 2 ክልተ ወይ ኣብ ክልተ ንላዕሊ ዝኾኑ ዝተፈላለዩ ዘርኪ ዘለዎም ህይወታውያን ስጡም ብዝኾነ ርክብ ብሓባር ዝነብሩሉ ኩነታት ዝገልፅ ስነህይወታዊ ቃል ልፍንተሄት ይበሃል።
- 3 ሓመድ ካርቦናዊ ዝበስበሱ ነገራት፣ ማይ፣ ልሑም ሓመድ (ዋልካ)፣ ደለልን ፀፀርን ኣጠቓሊሉ ዝሓዘ እዩ።

IV ዝዞም ዝስዕቡ ሕቶታት መልሱ።

- 1 ዝዞም ዝስዕቡ ኣሕፅር ኣቢልኩም ግለፅዎም።
 - ሀ ስርዓተምህዳር
 - ለ ስነምህዳር
- 2 ብውሑድ ሰለስተ ኣብነታት ስነህይወታዊ ሕብረታት ምስጠቓስኩም ንሕድሕድ ዓይነት ሕብረት ኣብነታት ሃቡ።
- 3 ፊዚካዊ ባእታታት (ክፋላት) ስርዓተምህዳር ዝበሃሉ እንታይ እዮም?
- 4 ኣብ መንጎ ንጋድም ምሕራስን ዛላታት ምስራሕን ዘሎ ኣፈላላይ እንታይ እዩ?

ስነህይወት

መፅሐፍ ተምሃራይ

8^ይ ክፍለ

ISBN 978-99944-2-271-5



ሚኒስቴር ተምህርት
ቴክኒካዊ ዲፕሎማሲያዊ ህግ-ብሔራዊ ስነ-ምግባር

ዋጋ: ብር 43.70